

La Caminero va en bici?

www.turismegirones.cat

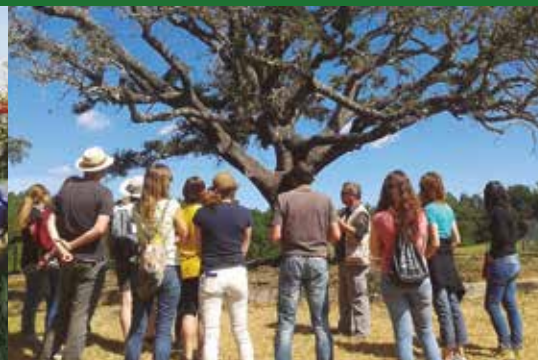

Gironès
Consell Comarcal del Gironès
del Gironès
rcal del Gironès

GIRONÈS, TERRA DE PASSEIG



Consell
Comarcal
del Gironès

GIRONÈS
Centre de Visitants

Índex



Més informació:

GIRONÈS
Centre de Visitants

	pàg.
Presentació	04
Descobreix el Gironès com mai ho havies fet.....	06
Paisatges rurals i volcànics	08
El castell de Sant Miquel	10
La capçalera de l'Onyar	12
Els masos del pla de l'Onyar	14
Història al peu de Sant Roc.....	16
Resseguint la riera Seca	18
La vall de Sant Daniel.....	20
La Vall d'en Xuncla	22
El volcà de la Crosa	24
Bosc i rieres de les Gavarres	26
Les deveses i les hortes	28
Les Pedreres i el camí del calvari	30
El Puig de la Banya del Boc.....	32
Al peu de les Gavarres	34
Camins de monestir	36

	pàg.
Ruta dels arbres monumentals.....	38
El puig d'Adri i les gorgues de Canet	40
Ruta pels veïnats	42
El congost i la muntanya de Sant Julià.....	44
El puig de Cadiretes.....	46
Sant Cristòfol del Bosc	48
La ruta de les fonts	50
Els forns de calç i la rajolera	52
El Camí de Sant Jaume	54
Girona, ciutat jacobea	56
Vies Verdes.....	58
Xarxes d'itineraris Saludables	59
Rutes BTT: Ruta a Sant Grau.....	60
Rutes BTT: Ruta Pla de Cartellà	61

El codi QR que trobareu a cada plànol us portarà directament a la pàgina WIKILOC on podreu trobar la ruta geolocalitzada.



GIRONÈS, TERRA DE PASSEIG

col·lecció
COSEVA
de viatges

- | | |
|---|--|
|  Centre de Visitants del Gironès |  Espais naturals |
|  Allotjament hoteler |  Vista panoràmica |
|  Turisme rural |  Font |
|  Càmping |  Esdeveniments singulars |
|  Alberg de Joventut |  Festival de música |
|  Gastronomia |  Festival de teatre |
|  Of. d'Informació Turística |  Arqueologia |
|  Estació de tren |  Productors i artesans |
|  Museu |  Piragüisme |
|  Patrimoni Cultural |  Escalada |
|  Castell |  Sortida amb globus |
|  Santuari |  Senderisme guiat |
| |  Excursions amb bicicleta / BTT |
| |  Celler |

- | | |
|---|---|
|  VIES VERDES   |  CARRETERES |
|  FUTURES VIES VERDES   |  VIA DE TREN |
|  CAMÍ DE SANT JAUME  |  AP-7 |
| |  A-2 |

a la Garrotxa
i Pirineu

a la Cerdanya - Ripollès
i Pla de l'Estany

a la Catalunya Nord

a l'Alt
Empordà

al Baix Empordà
i a la Costa Brava

A Osona i el Bages
Vic-Manresa-Lleida

Aeroport de
Girona-Costa Brava
a Barcelona i Tarragonà

a la Selva

a la Costa Brava
i al Baix Empordà

Mar
Mediterrani





Guies de natura de la comarca:

No és el mateix mirar que veure



Per donar un valor afegit a la vostra experiència, també podeu fer aquestes rutes passejant a peu acompanyats dels Guies de Natura del Gironès. Us proposem descobrir i enflairar el patrimoni natural i cultural de la nostra comarca i emocionar-vos-hi, tot coneixent els nostres orígens, la nostra terra i les nostres tradicions.

SERVEIS:

Guia de natura + documentació ruta.

OBSERVACIONS:

Per conèixer el programa i el tipus de ruta, ubicar-la en el territori i conèixer el punt de sortida, cal connectar-se a www.turismegirones.cat. Grups concertats.



GIRONÈS, TERRA DE PASSEIG
Guies de natura



Tel. 636 966 705

guesgirones@sorbus.cat · www.turismegirones.cat



Senderisme
guiat

Les rutes que porten aquesta icona són les que es poden fer amb els **Guies de Natura**.

Guies de natura de la comarca



Benvinguts al Gironès, Camines o vas en bici?



De l'espai rural i verd més intens dels pobles a la bellesa de la ciutat de Girona, que respira cultura a cada racó, la comarca del Gironès us proposa descobrir el territori tot passejant a peu o en bicicleta. Aproveiteu, doncs, un espai singular que apropa el món rural al món urbà, tot passejant per les rutes que us oferim, la majoria de les quals són fàcils i aptes per a turisme familiar.

Situat en un espai d'interior, a tocar del mar i la muntanya, el nostre territori permet poder gaudir des de la millor cuina tradicional casolana, arrelada als productes de la terra, fins a degustar plats més elaborats a l'entorn de la cuina creativa d'autor. Un bon destí de vacances que us ofereix la riquesa natural de les Gavarres, de la vall del Llémena i del riu Ter. Excel·lent punt de partida per fer excursions a peu o en bicicleta i continuar després amb les rutes i senders de les altres comarques gironines.

Per acollir-vos uns dies podreu trobar-hi masies i hotels rurals, hotels familiars, hotels urbans, càmpings, cases de colònies i albergs de joventut. Tot això, per viure i reviuir cada cantonada, element o espai simbòlic de la nostra comarca, terra de passeig. I sempre estareu atesos amb una professionalitat acurada i amb la tranquil·litat d'un ambient familiar que no oblidareu.

Perquè avui dia, la qualitat de vida ja no significa tenir moltes coses, sinó satisfer vivències a partir del temps lliure. Per tant, si en disposeu, només volem dir-vos benvinguts al Gironès, benvinguts a casa vostra, on passejar vol dir descobrir,

sentir, emocionar-se, aprendre, conèixer, escoltar, viure, compartir, observar, relaxar-se, somriure, recordar, gaudir i somiar...

Per a més informació adreceu-vos al Centre de Visitants del Gironès.



Camines o vas en bici?

GIRONÈS

Centre de Visitants



Descobreix
el Gironès com mai ho havies fet

Centre de Visitants del Gironès

Equipament turístic i cultural, promogut i dirigit pel Consell Comarcal del Gironès, un nou recurs turístic que aixopluja diferents grans serveis.



OFICINA COMARCAL DE TURISME

Servei d'acollida, d'informació i de reserves, i de gestió de les entrades per gaudir del Centre d'Interpretació del Territori



CENTRE D'INTERPRETACIÓ DEL TERRITORI

Descobreix la comarca i deixa't seduir a través del joc, les emocions a la carta i la tecnologia més innovadora, amb visita lliure o guiada



ESPAI DE GASTRONOMIA

Tasta la cuina de proximitat amb els productors del Gironès, amb menú de tastets, esmorzars de forquilla i casolans. Servei de cafeteria i restaurant



ESPAI BOTIGA

Gaudeix de la selecció de productes artesanals i alimentaris de la comarca, així com de llibres, publicacions i productes vinculats a la marca "Gironès, terra de passeig"



ESPAI TALLERS I ACTIVITATS

Participa en les activitats educatives, els tallers, les activitats i les visites guiades per a totes les edats



ESPAI EXPOSICIONS TEMPORALS

Visita l'espai d'exposicions temporals, una oportunitat per conèixer més intensament els nostres 27 municipis



Horaris

de 10 a 16 h, de dimarts a diumenge

TANCAT: tots els dilluns, 25 i 26 de desembre, 1 i 6 de gener

SERVEI DE CAFETERIA I RESTAURANT: obert des de les 9 h



Com arribar-hi

AMB BUS: L6_Girona-Sarrià

A PEU: a uns 50 minuts del centre de Girona

AMB COTXE: per autopista (tant provinent de Barcelona com de França) cal prendre la sortida Girona Nord (número 6). Per nacional direcció Sarrià de Ter.



ens
trobareu
aquí!

07



Coordenades GPS
42.019527, 2.822408

GIRONÈS
TERRA DE PASSEIG



Consell
Comarcal
del Gironès



Avinguda de França, 221
17840 Sarrià de Ter
Tel. 972 011 669
centredevitants@girones.cat

www.turismegirones.cat/centredevitants

 www.facebook.com/centredevitantsgirones

 www.youtube.com/turismegirones

 www.twitter.com/turismegirones



Aiguaviva



Casa dels
templers

Volcà de
La Crosa

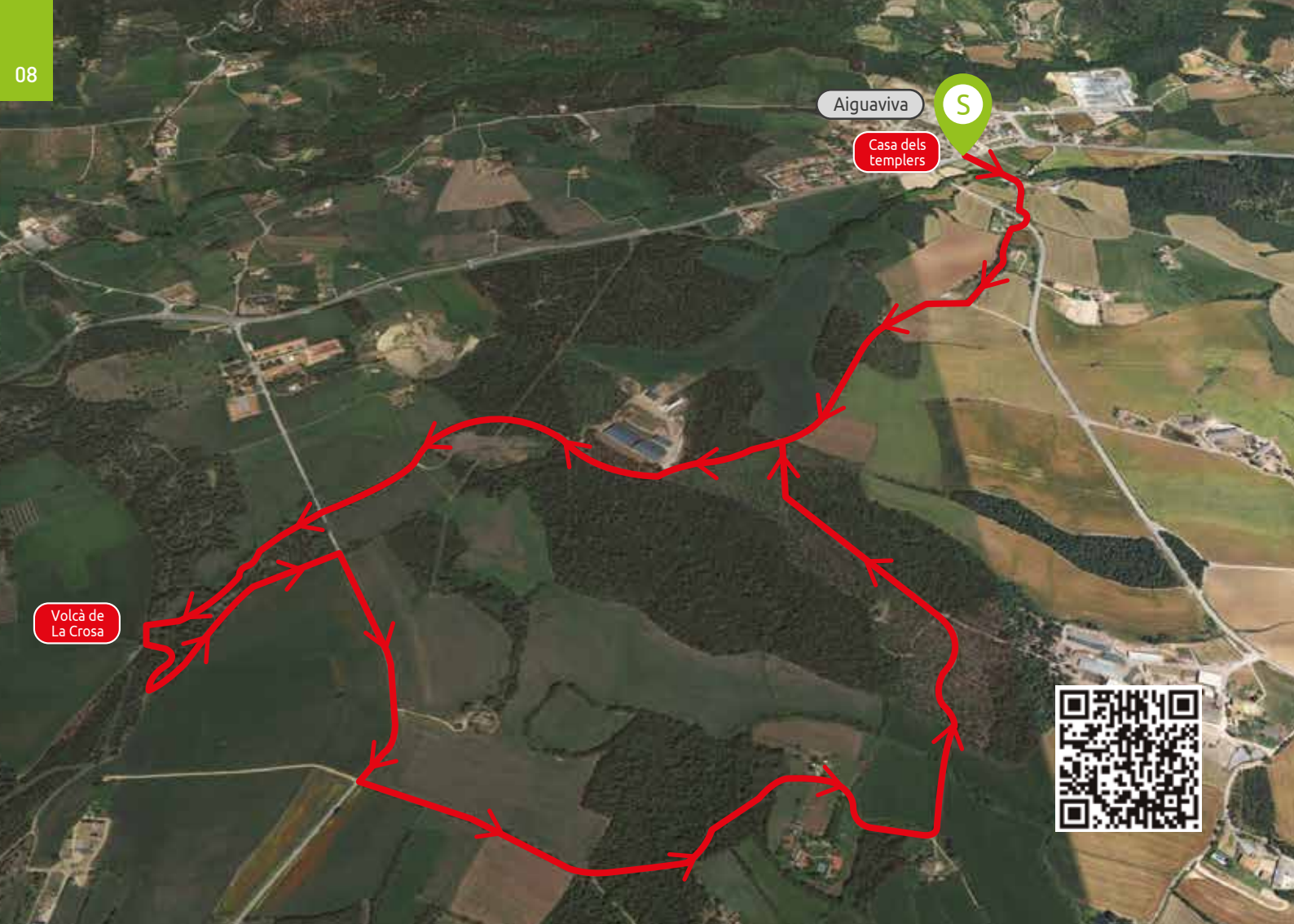



Paisatges rurals i volcànics

Total Km: 6,95 km · Lloc de sortida: 41° 56' 16.60" N; 2° 45' 48.39" E

Suggeriments turístics: Descobriu la herència que els templers varen deixar a la població i no deixeu d'admirar l'art gòtic del casc antic.

Aquest itinerari discorre principalment per un petit altiplà format en part per l'acumulació de materials volcànics procedents del volcà de la Crosa.

L'itinerari comença al poble d'Aiguaviva, a la carretera GI-533 de Girona a Santa Coloma de Farners, just davant del bar-restaurant Aiguaviva, on un semàfor i un pas de zebra ens permeten passar a l'altre costat i baixar per un camí pavimentat fins al veïnat del Güell, al costat del riu amb mateix nom. Un cop passat el riu girem pel camí de la dreta passant entre dues cases i enfilant fins a la carretera GI-5331 d'Aiguaviva a l'aeroport. Travessem la carretera i enfilem just pel camí del davant, pel costat esquerre d'una casa. Sense deixar el camí passem per una altra masia i enfilem fins a una cruïlla on hi trobem la Pedra Dalmaua. Aquí és on la tradició diu que s'asseia Sant Dalmau Moner quan anava del convent de Sant Domènec a Girona a visitar la seva família a Santa Coloma de Farners. Una escultura de l'artista local Isaac d'Aiguaviva que representa Sant Dalmau Moner s'ha afegit recentment a l'indret.

A la Pedra Dalmaua agafem la pista de la dreta, tot passant pel costat de can Teranyina i deixant a l'esquerra els fèrtils i extensos camps de l'anomenat pla de Can Abras. Sense deixar la pista principal voregem per l'esquerra una granja de vaques, i fem camí enmig d'espessos boscos d'alzines asseguats damunt de materials volcànics que veiem aflorar als marges de la vora del camí. Sortint del bosc arribem al paratge de la font Ballarga, una antiga terrera abandonada on podem donar un cop d'ull a les diferents capes de material volcànic dipositades per les explosions de La Crosa.

Seguim entre camps fins a la carretera GI-534 d'Estanyol a Salitja. Passem la carretera i agafem cap a la dreta just entrar al bosc, enfilant pel costat d'una tanca de fusta que separa el bosc del camp. Aquí el camí no sempre és ben definit, per invariablement ens portarà a la font del Gat, de la qual en resta una petita bassa de paret de rajols. Des de la font baixem pel camí fondo que tenim al davant, tot passant per sota d'un gran roure monumental. Després de 200 metres ens trobarem just davant

del cràter del volcà de la Crosa, que amb els seus 1.250 metres de diàmetre és el més gran de la península Ibèrica. Les vores del cràter, ocupades per boscos d'alzines contrasten amb l'interior intensament cultivat.

Un cop vist el cràter enfilem pel camí que tenim darrere en direcció a Sant Dalmai. A la primera cruïlla girem a l'esquerra, en direcció Aiguaviva. Seguim entre bosc a l'esquerra i camps a la dreta, tot passant pel costat d'una petita terrera fins a arribar de nou a la carretera GI-534. En aquest punt hem de girar a la dreta i seguir la carretera uns 400 metres, fins al segon trencant a l'esquerra on està senyalitzat el camí de Can Pierro. Agafem aquest camí ja de tornada, deixant dos trencants a la dreta i tot seguint per la pista principal fins a passar entre les masies de can Llobet i can Ventolà. Un cop passades, i just abans d'arribar al proper mas de can Parera, prenem el camí de l'esquerra, que ens porta entre camps fins al límit del bosc després de travessar la riera de la Torre, normalment seca. Seguim per la pista principal deixant el camí que porta a can Freser a la dreta. Finalment arribem a la pista que havíem pres al principi i, girant a la dreta tornem cap a Aiguaviva.



Castell de Sant Miquel

Can Lliure

Font del ferro

S

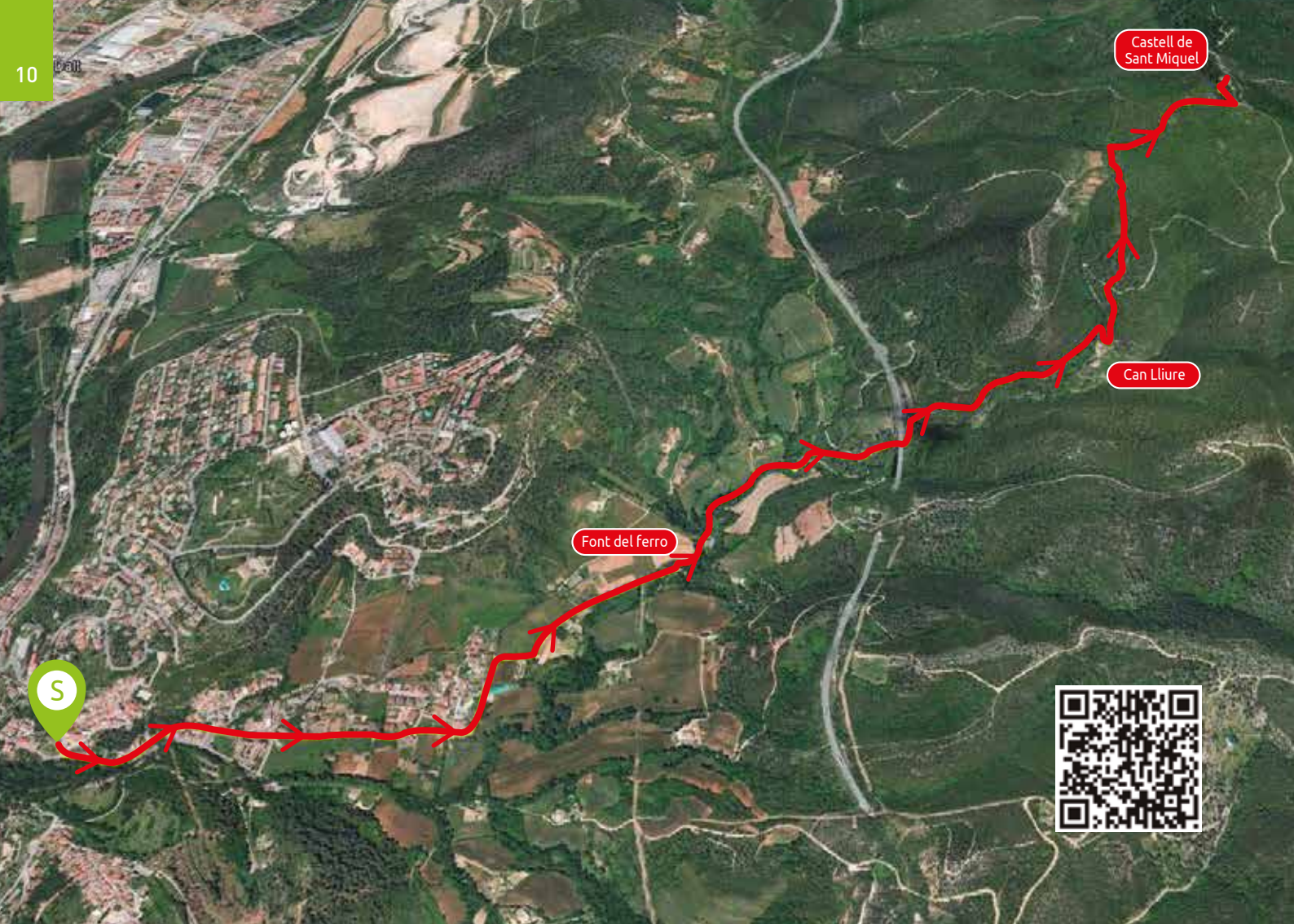



El castell de Sant Miquel

Girona

Total Km: 10 km · Lloc de sortida: 41° 59' 33.01" N; 2° 50' 36.64" E

Suggeriments turístics: Aproveu l'àrea recreativa de la Font del Ferro per fer l'àpat d'excursionista i prepareu una barbacoa amb la família i amics en plena natura.

Sortim de la plaça de Sant Pere de Galligants i anem a buscar la part del darrere del monestir per passar un pont petit i començar la ruta remuntant el riu Galligants per la seva riba dreta fins a arribar a la font del Bisbe. Aquí caldrà travessar el pont i continuar per la carretera cap a la dreta fins a trobar la tanca del monestir benedictí de Sant Daniel. Aquest, amb mil anys d'història, fou fundat el 1015 quan el bisbe Pere Rotger va vendre l'alou de Sant Daniel a Ramon Borrell i la seva dona, la comtessa Ermessenda de Carcassonne, que era germana del bisbe.

Anem recte fins arribar al trencant. En aquest punt, podem travessar el pont que ens portarà fins la font d'en Pericot. Cal tornar a la cantonada per continuar la ruta i girar a l'esquerra resseguint la tanca del monestir. Seguim l'asfalt girant a la dreta pel carrer Lluçà Ansó i deixem el monestir darrere nostre. Passant pel veïnat de Sant Daniel, passem pel davant del cementiri i poc després –on s'acaba l'asfalt– estarem a l'aparcament de la font del Ferro que la podem visitar si caminem uns 300 metres, on hi ha una zona adequada amb taules, bancs i barbacoes.

Nosaltres continuem per la pista ampla (ara ja de terra), passem pel costat de l'antiga planta embotelladora (la fàbrica d'en Saguer) i passem un pont pel damunt de la riera de Sant Miquel.

Just després deixem la pista per enfilar-nos per un corriol costerut que desemboca de nou a la pista just abans de passar per sota del pont de la variant de la N-II. Seguim la pista i veurem una escultura al costat de la carretera ("Girona, llindar d'Europa" de Bonaventura Ansón) i continuem fins a arribar a la masia de Can Lliure. Aquí la pista serpenteja fent una corba sobtada a la dreta i després a l'esquerra. Hem d'agafar el corriol que surt per la dreta que ens portarà de pujada fins a les ruïnes de Can Mistaire (travessant abans la pista principal).

Passades les ruïnes, seguirem el corriol i deixarem un trencant a mà esquerra per anar pel camí que ressegueix un mur de pedra i, si volem, ens podem desviar un

moment per anar a la font Martina (normalment sempre seca) i continuarem per un camí pedregós i de pujada que ens portarà fins a la zona de pícnic de Sant Miquel.

A 150 metres cap a l'esquerra haurem arribat al castell de Sant Miquel.

Les restes més antigues del conjunt daten de l'època medieval. Corresponen a una possible torre de guaita, a un tram de muralla i a una ermita. El 1848, durant la guerra dels matiners, les restes de l'ermita de Sant Miquel van ser aprofitades per bastir-hi dues torres de telegrafia òptica amb l'objectiu de disposar d'una xarxa de comunicació ràpida i segura. Les vistes des de la torre, on podem ascendir amb una escala de caragol, són realment espectaculars per veure la comarca del Gironès i molt més enllà, paisatge de muntanya i paisatge de costa.

La tornada la farem pel mateix camí.



Turisme actiu



Llocs d'interès turístic



Hotels



Gastronomia



Ruta per passejada familiar



Ruta per senderisme



Ruta per BTT

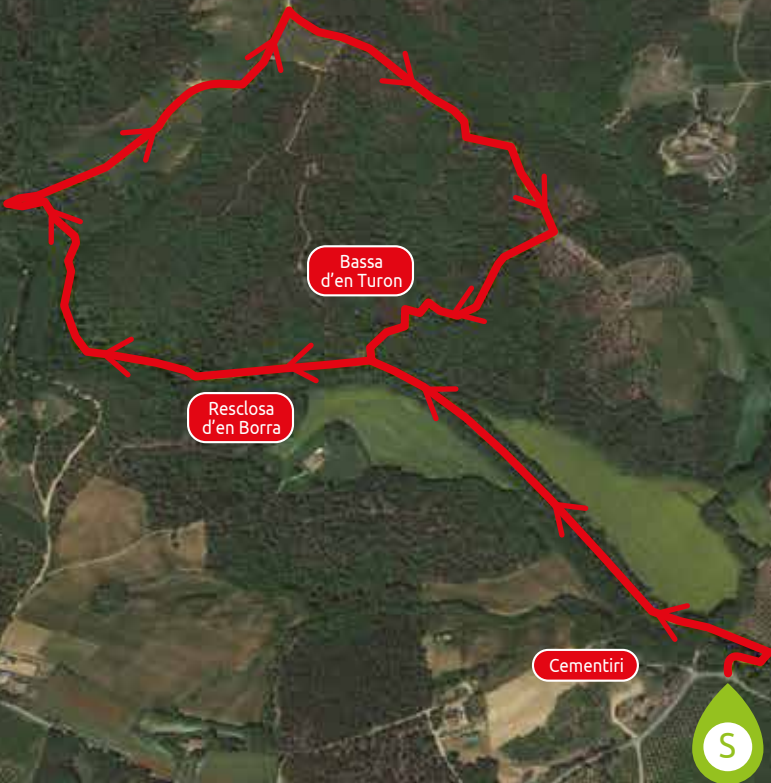

Volcà de La Crosa

Bassa d'en Turon

Resclosa d'en Borra

Cementiri

Riu Onyar



Sant Dalmai





La capçalera de l'Onyar

Total Km: 6 km · Lloc de sortida: 41° 54' 52.63" N; 2° 43' 34.35" E

Suggeriments turístics: Feu mentalment aquesta passejada un cop us trobeu en els 6 ponts que travessen el riu Onyar a Girona ciutat, us sentireu alliberats i entendreu les sinergies amb les cases de l'Onyar.

Aquest itinerari transcorre pels límits entre el Gironès i de la Selva, a la capçalera del riu Onyar i en un dels indrets amb més diversitat forestal de les nostres contrades.

Comencem la passejada a l'aparcament i zona de pícnic que hi ha la carretera local de Sant Dalmaí a Brunyola, just després del pont sobre el riu Onyar i a uns 500 metres del poble de Sant Dalmaí. Un parell de plafons ens informen sobre la vegetació, la fauna i l'arquitectura de l'aigua tradicional de la zona. Travessem el riu per unes pilones de formigó que hi ha just sota l'àrea de pícnic. Immediatament girem a l'esquerra i l'anem remuntant per un corriol ben fressat sota un bosc de ribera ombrívol d'acícies, freixes, pollancre, plàtans i verns. Al cap 700 metres arribarem a un prat, que travessarem en direcció a la resclosa d'en Borra, on podrem contemplar la paret de pedra i els canals que servien antigament per derivar l'aigua.

Seguint riu amunt sense deixar el camí, arribem a una espectacular roureda de roure pènel, una espècie típica de les grans planes centreeuropees i atlàntiques que té aquí un dels seus enclavaments més meridionals de la península Ibèrica. El mateix camí ens porta, tot pujant suaument, fins a una pista que agafarem en direcció a la dreta. Anem seguint aquesta pista de pujada, tot entrant en una zona de camps i passant pel costat d'una casa que deixem a l'esquerra. Després continuem per un petit altiplà plantat d'avellaners amb molt bones vistes del Montseny i les Guilleries. Al final del camp d'avellaners que ens queda a la dreta, i just ran de bosc, trobarem un camí, també a la dreta, que ens portarà cap a una plantació d'eucaliptus.

Sense deixar el camí, passarem entre la plantació i el bosc de suros i pins que ens queda a l'esquerra, fins a trobar una banderola que ens assenjala la direcció per retornar cap a la capçalera de l'Onyar, tot agafant un camí a la dreta. Prendrem aquesta direcció tot travessant els eucaliptus i entrant després dins un bosc mixt força espès de suros, roures, alzines i pins. Quan trobem un altre camí caldrà girar a la dreta tot seguint les banderoles fins a arribar a la bassa d'en Turón, un petit pantà

artificial que recull i emmagatzema les aigües que s'escolen pels boscos dels voltants, i on és fàcil trobar nombroses rebolcades de senglar. Just sota la bassa retrobem el camí del costat del riu de l'inici de la ruta. El prendrem de retorn en direcció a Sant Dalmaí fins a tornar a l'aparcament del principi.



Senderisme
guiat



Turisme
actiu



Llocs
d'interès
turístic



Turisme
rural



Gastronomia



Ruta per
passejada familiar



Ruta per
senderisme



Ruta per BTT

Fornells de la Selva



Riu Onyar

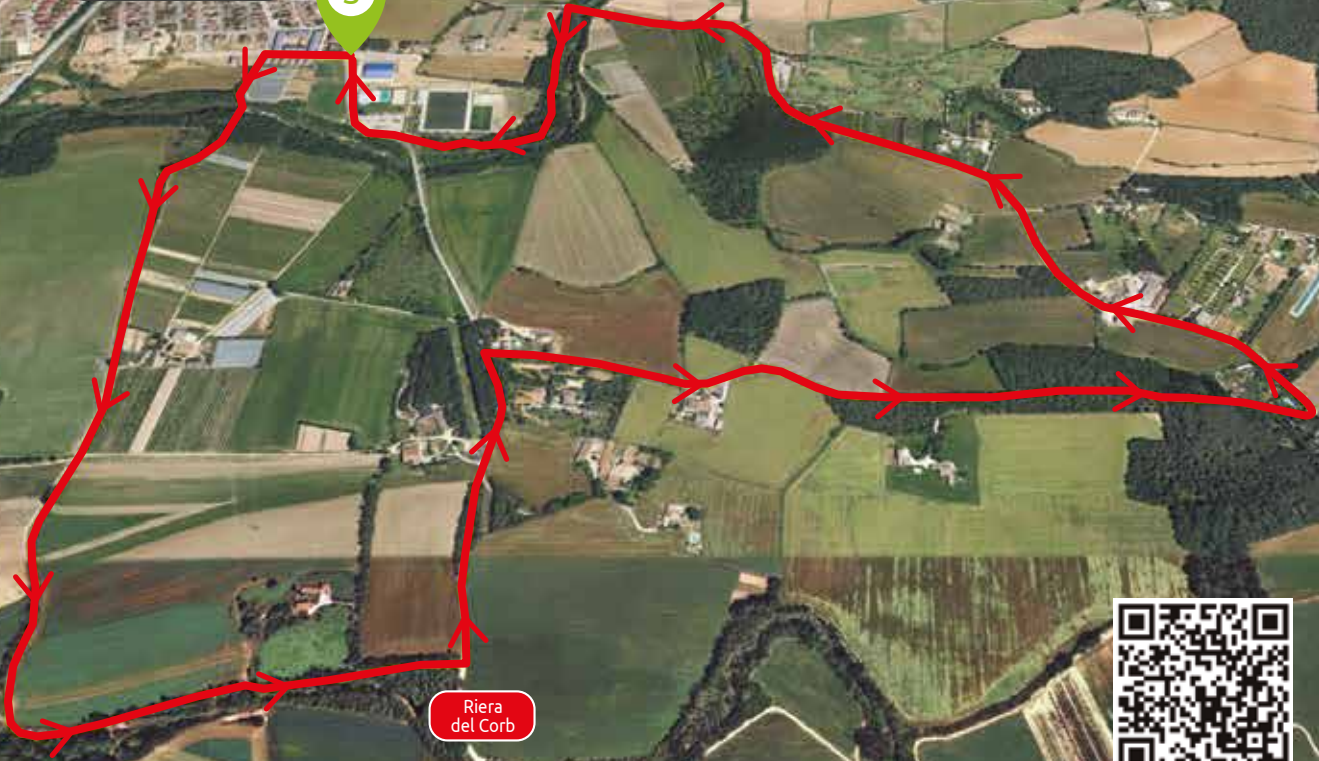

Riera del Corb





Els masos del pla de l'Onyar

Total Km: 6,3 km · Lloc de sortida: 41° 55' 41.25" N; 2° 48' 46.49" E

Suggeriments turístics: El segon i quart diumenge de 10 a 13 podreu visitar el museu ferroviari i els nens podran pujar amb el trenet de vapor, o també podeu aprofitar per jugar una partida de Pitch & Putt.

Sortim de l'aparcament del pavelló municipal d'esports i comencem la ruta creuant la carretera per agafar el carrer Miquel Martí Pol, a l'alçada del pavelló esportiu. Situats sempre a la vorera esquerra agafem el primer encreuament a l'esquerra on comença un camí de terra just al costat d'uns hivernacles destinats al cultiu de l'horta. Aquí ens trobem el camí ral i al cap de pocs metres creuem el riu Onyar per una passera de formigó i enfilem direcció sud, creuant camps de conreu i plantacions d'arbres fruiters, sense deixar el camí principal arribem a trobar el Bugantó, afluent de l'Onyar que recull les seves aigües del massís de les Gavarres.

Sense arribar a creuar-lo tombem cap a l'esquerra i anem resseguint el curs fluvial del Bugantó. Immersos en un ambient de ribera passem a prop del mas Selvà fins a arribar altre cop a la carretera. Aquí girem a l'esquerra direcció sud cap a Fornells pel camí asfaltat; remuntem una petita pujada passant pel costat dels masos de ca l'Estrac de l'Alzina, a l'esquerra, i de Can Xiberta, a la dreta, dos masos on encara es viu l'ofici de pagès.

Poc després d'iniciar la baixada agafem la carretera asfaltada cap a la dreta i de seguida passem pel costat de Can Mai, a l'esquerra. En aquest tram de camí tindrem una magnífica vista sobre la vall de l'Onyar i del mateix poble de Fornells de la Selva, amb els Pirineus al fons. Passarem pel costat del mas Civils i de ca l'Amargant, tots dos a la dreta del camí, i just abans d'endinsar-nos en un bonic bosc de roures i alzines entrellucarem el mas Pou a l'esquerra, enmig de camps. Després de tres-cents metres de camí boscos arribarem a la carretera que mena de Fornells a Llambilles i tombarem a l'esquerra i passarem pel costat del mas Mallorquinet.

Iniciarem ara un petit descens que ens durà de ple al pla agrícola de l'Onyar i a mà esquerra podrem veure de més a prop el mas Pou i a la dreta, més enlairats en un turó, veurem cal Rellotger i Can Ferrando. Continuant pel camí asfaltat passarem pel costat de la Casa Nova de Ferrando i trobarem el Pitch & Putt i seguirem fins a

trobar el pont sobre el riu Onyar. Immediatament a l'esquerra agafarem un camí de terra que segueix el curs del riu i a mà dreta ens quedarà el mas el Molí (antic molí de la contrada) i seguirem fins a tornar al punt d'inici.



Senderisme
guiat



Turisme
actiu



Llocs
d'interès
turístic



Turisme
rural



Càmping



Gastronomia



Ruta per
passejada familiar



Ruta per
bicic de passeig



Església de Sant Menna

La Torratxa

Ermita de Sant Roc

Riera del Marroc

Vilablareix

S





Història al peu de Sant Roc

Total Km: 8 km · Lloc de sortida: 41° 57' 17.23" N; 2° 47' 34.41" E

Suggeriments turístics: Aproveiteu per descobrir els paisatges rurals de la població i la seva història d'origen romà.

Sortim davant del pavelló d'esports i ens dirigim cap al pont que travessa el riu Marroc (Masrocs o Marrocs), el travessem i immediatament després agafem cap a l'esquerra una carretera de terra que segueix el curs del riu. Passem per sota l'autopista i seguim a prop de la riera enmig del bosc de ribera fins que arribem a la carretera Gi-5332 que haurem de travessar i seguir cap a l'esquerra fins que trobem una pujada asfaltada a la dreta a uns 100 metres. L'agafem i passem enmig de cases i camps al llarg d'uns 400 metres fins que arribem a una granja i ens desviem cap a la dreta per arribar a un pont sobre la riera on podrem veure, just després i a mà dreta, les restes del molí de Vilablareix. Seguim amunt passant pel costat de la bassa i tot seguit continuem a l'esquerra per la pista que de nou va remuntant el Marroc per un bosc ombrívol. La pista va pujant, tot fent unes quantes ziga-zagues fins que s'arriba a uns planells de bosc de pins esclarissats. Seguim a través de la pineda fins a trobar una pista d'on parteix un corriol que a través del bosc, acabem sortint a la gran clariana on hi ha l'ermita de Sant Roc, una petita capella citada el 1435 que fou restaurada el 2002. El puig de Sant Roc és el punt més elevat de Vilablareix, amb una elevació de 194 metres sobre el nivell del mar, però l'indret és envoltat pel bosc i disposa de poques vistes del paisatge circumdant.

La tornada es pot fer per un camí diferent sortint a la carretera i tornant a prop de la pineda on trobem una cruïlla embarrancada de camins i s'agafa el que baixa decididament en direcció nord. En poca estona passem per davant de cal Curt, i per la pista anem vorejant els camps que queden a la dreta, amb un bosquet a l'esquerra. Trobem a l'esquerra una pista que ve del cementiri de Vilablareix, però seguim recte. Ara tenim un camp de fruiters a la dreta, i un camp de farratge a l'esquerra, on veurem de seguida la Torratxa. La Torratxa (també anomenada Torre dels Moros) és un monument funerari de l'època romana, feta de terra volcànica, sorra, calç, pedra, rajols i trossos de ceràmica. Seguim per la pista fins a trobar el cementiri i una carretera asfaltada que seguim a la dreta fins a arribar a l'església de Sant Menna on podrem contemplar les restes d'una vila romana. Seguim per la

carretera fins a arribar a un encreuament i trobar el carril bici que seguirem a la fins a trobar el trencall cap a Vilablareix. Continuant per aquesta carretera asfaltada i envoltada de fruiters travessarem el pont de l'autopista i just després agafarem una pista de terra que ens portarà de nou al riu Marroc i al pavelló d'esports.





Campllong

Can Sant
Dionis

Riera Seca





Resseguint la riera Seca

Total Km: 4,21 km · Lloc de sortida: 41° 53' 26.58" N; 2° 49' 49.15" E

Suggeriments turístics: Escolteu el xiuxueig dels ocells mentre passegeu. Tasteu els cargols a la llauna i altres propostes gastronòmiques. Feu-hi una estada de turisme rural tot fent la descoberta de la pagesia tradicional. Visiteu la granja "la Selvatana" i assaboriu la crema de iogurt natural feta artesanalment.

La ruta s'inicia davant de l'església Parroquial de Sant Quirze i Santa Julita, situada en el nucli central de Campllong en una petita elevació del terreny. Des d'aquí podem admirar el part del paisatge de la comarca i les muntanyes que l'envolten. Al costat de l'església hi ha la Torre Lluiana, un noble edifici, conegut també per Torre de Llupià o simplement la Torre, que constitueix un model de casa fortificada o residència senyorial. D'estil gòtic conserva característiques i elements com finestrals, torres de defensa o uns grans arcs de les antigues cavallerisses. Si teniu opció de pujar al Campanar, gaudiu d'unes vistes extraordinàries.

Agafem el carrer del Cementiri i girem pel carrer del Remei per arribar a la carretera asfaltada i seguim recte en direcció Sant Andreu Salou fins a trobar unes granges. Just al davant agafem un camí de terra que ens portarà fins a la riera seca i girem cap a l'esquerra. Caminem una bona estona vora la riera enmig de camps i bosquines fins que tornem a veure masies i granges, on girarem cap a l'esquerra per tornar a trobar la carretera asfaltada i cap a la dreta arribarem a la casa de turisme rural, Agroturisme Sant Dionís. Aquesta casa dóna nom al veïnat i es tracta d'una masia que havia estat fortificada i avui es dedica al turisme rural. No dubteu fer-hi una estada i tastar els seus esmorzars de pagès.

Passant pel seu costat ja veurem el nucli de Campllong i seguirem una altra carretera de terra que, envoltada de camps, de conreu ens tornarà al poble.





Montjuïc

Monestir de Sant Daniel

Plaça de les Sardanes

Font dels Lleons





La vall de Sant Daniel

Girona

Total Km: 4,13 km · Lloc de sortida: 41° 59' 09.23" N; 2° 49' 37.91" E

Suggeriments turístics: Senteu-vos a prop de les fonts i observeu la monumental Girona des d'un altre angle.

Sortim de la plaça de Sant Pere de Galligants i anem a buscar la part del darrere del monestir per passar un pon petit. Comença la ruta remuntant el Galligants per la seva riba dreta fins a arribar a la font del Bisbe. Aquí caldrà travessar el pont i continuar per la carretera cap a la dreta fins a trobar la tanca del monestir de Sant Daniel. Anem seguint la tanca fins a arribar al trencant. En aquest punt, creuarem el pont del Galligants per visitar la font d'en Pericot. Tornarem altra vegada a la carretera i seguirem per asfalt en la mateixa direcció que dúiem. El riu que ens quedarà sempre a la nostra esquerra, ens convida a mirar enrere, de tant en tant, per poder tenir bones vistes del monestir. Aquest monestir benedictí, amb mil anys d'història, fou fundat el 1015 quan el bisbe Pere Rotger va vendre l'alou de Sant Daniel a Ramon Borrell i la seva dona, la comtessa Ermessenda de Carcassonne, que era germana del bisbe.

Arribats a un encreuament, seguim per asfalt girant a la dreta i ben aviat trobem la font d'en Fita. Seguim la pujada asfaltada deixant un trencant a mà esquerra i després una casa a mà dreta. Al cap de poc, quan s'acaba l'asfalt, continuem recte (deixem la pista de la dreta) fins a passar per sota el pont de la variant de la N-II i a uns 300 metres més haurem arribat a la font dels Lleons. Situats amb la font darrera nostra, passant entre una colla de suros i tombant cap a l'esquerra, arrenca un camí que ens servirà per fer la tornada. Al cap de poc de deixar l'esplanada de la font, al marge dret podem veure les restes d'un antic forn de calç. A partir d'aquí, el camí comença a pujar, passem de nou per sota el pont de la variant, poc després deixem un camí que baixa cap a l'esquerra i arribem a una pista més ampla. Cap a l'esquerra i de baixada per aquesta pista podem gaudir de bones vistes de la Vall de Sant Daniel. Arribarem a l'asfalt i tot seguit a la plaça del Poble o de les Sardanes, que hi podem accedir per un pont que travessa la riera de la Torre, per tornar després la carretera i seguir cap a la dreta. Molt a prop de la plaça veurem el punt on s'ajunten les rieres de la Torre, de Sant Miquel i pocs metres més avall rep l'aigua de la riera del Polvorí. Aquí és on podem dir que neix el riu Galligants. Per aquest punt ja hi hem

passat a l'anada i només ens quedarà seguir el riu, aigües avall, per tornar al punt de sortida.

Abans que la vall es conegués amb el nom de Sant Daniel, es coneixia com a la vall ombrosa, tenebrosa o profunda. Quan van arribar les despulles de Sant Daniel l'any 888 va ser quan es va començar a conèixer amb el nom actual. Sant Daniel va ser fins a l'any 1963 un municipi independent quan fou annexionat a la ciutat de Girona.



Senderisme
guiat



Turisme
actiu



Llocs
d'interès
turístic



Hotels



Gastronomia



Ruta per
passejada familiar



Ruta per
senderisme



Ruta per
bicicli de passeig



Ruta per BTT

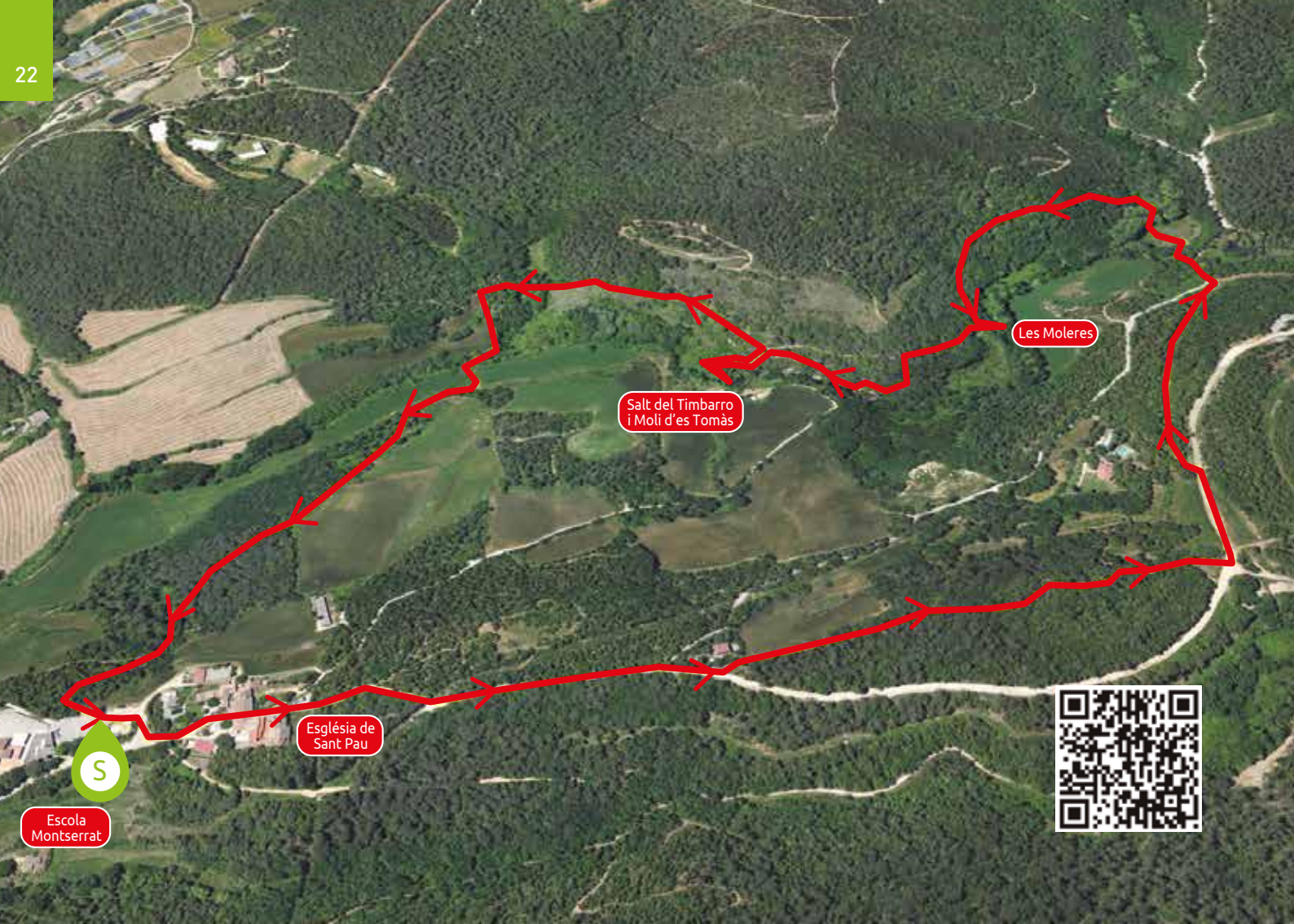

Escola Montserrat



Església de Sant Pau

Salt del Timbarro i Moli d'es Tomàs

Les Moleres



La Vall d'en Xuncla

Total Km: 4,3 km · Lloc de sortida: 42° 00' 54.23" N; 2° 48' 30.62" E

Suggeriments turístics: Si passegeu pel poble trobareu elements d'interès modernista. Visiteu el Centre de Visitants del Gironès, un establiment imprescindible per entendre el turisme a la comarca del Gironès.

Iniciem la ruta a l'aparcament de l'escola Montserrat, que queda dalt d'un turó. Comencem caminant per l'asfalt passant entre masos i passem pel davant de parròquia de Sant Pau de Sarrià de Dalt. Just al seu davant deixem una carretereta asfaltada que baixa cap a l'esquerra per seguir fins que trobem una creu de terme on hi ha una bifurcació. Nosaltres no seguirem ni la carretera asfaltada ni la pista ampla de terra sinó per un corriol que va entremig de les dues opcions. Passem pel davant d'una casa, un camí entre camps a l'esquerra i boscos a la dreta, per seguir la nostra ruta amb bones vistes cap a la zona del Rocacorba.

Al cap d'uns 300 metres, a la nostra dreta veurem una mena de forats excavats a la roca, empremta clara que ha quedat de l'extracció de pedra feta en l'època romana.

Ens trobem ara en una pista ampla i al davant tenim el turó de Can Guilana, restes d'un antic volcà, on hi ha instal·lades unes antenes que guien els avions fins a l'aeroport. Seguim cap a l'esquerra, no val a badar, ja que hem d'agafar un corriol que surt de la pista cap a l'esquerra i de baixada que ens portarà a trobar la carretera asfaltada que va de Sarrià a Sant Medir, ja municipi de Sant Gregori. Seguim uns 30 metres cap a la dreta travessant un pont petit i la deixem de nou per baixar pel camí que surt a l'esquerra.

Aquest camí ens portarà a travessar la riera d'en Xuncla, també coneguda amb el nom del Rimau, que neix al veïnat de Montcal. Un cop passada la riera (penseu que no hi ha pont i si ha ploget molt, potser ens mullem els peus i tot...) i seguim la pista, però en el moment que fa una corba cap a la dreta i es comença a enfilars, nosaltres la deixem per continuar per un corriol que ens porta cap a mà esquerra. Això ens permet anar a buscar la riera en el punt on –dins mateix de l'aigua- hi ha les restes de les pedres de molí que es van quedar a mig construir. Aquest lloc és conegut com les Molerres i caldrà tornar al camí per continuar la ruta.

Després d'un tram curt de pujada, ens trobem un trencant. Baixarem cap a l'esquerra, amb pendent, per trobar-nos de nou al costat de la riera on podrem veure la resclosa del molí d'en Tomàs. Seguint la riera d'en Xuncla cap a la dreta pel corriol que arrenca des d'unes lloses de pedra, tenim la possibilitat de baixar de nou a tocar la riera per veure el salt del Timbarro, just davant del molí d'en Tomàs. Un salt espectacular quan hi ha aigua i on us recomanem fer-hi una paradeta i perquè no, també fotografies, perquè la natura molt bella.

Tornem a fer el curt tram –ara de pujada- per seguir cap a l'esquerra quan trobem el punt on havíem baixat. Passant pel costat de les ruïnes de can Sais i de les grosses alzines que, a diferència de la casa, encara aguanten dretes. Continuem el corriol fins a trobar un trencant de quatre camins. Prenem el que baixa cap a l'esquerra i travessem de nou la riera d'en Xuncla. De pujada, tenim l'opció de seguir la pista o bé de prendre un corriol que surt per la dreta quan el camí més ampla gira a l'esquerra, els dos ens porten de nou al lloc d'inici d'aquesta excursió.



Senderisme
guiat



Turisme
actiu



Llocs
d'interès
turístic



Turisme
rural



Hotels



Gastronomia



Ruta per
passejada familiar



Ruta per
senderisme



Ruta per BTT

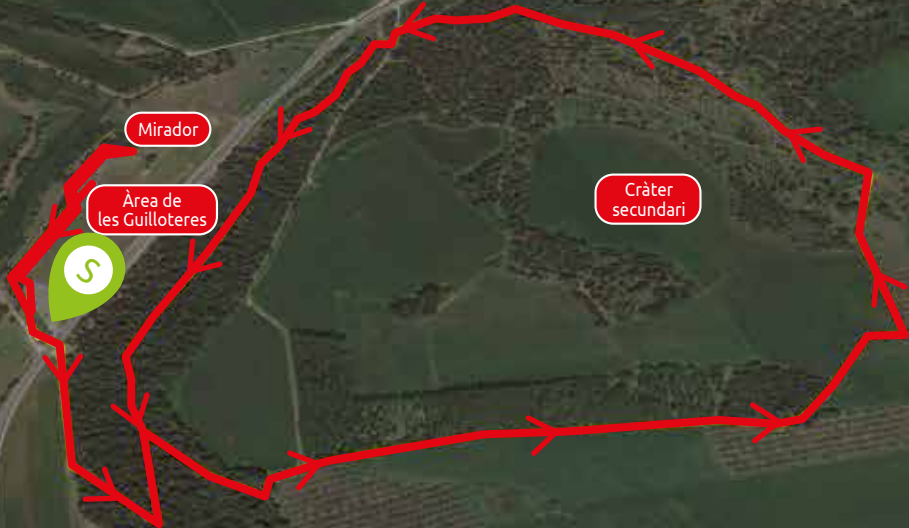



El volcà de la Crosa

Estanyol - Bescanó

Total Km: 3,56 km · Lloc de sortida: 41° 55' 29.01" N; 2° 43' 51.03" E

Suggeriments turístics: Arribeu-vos després fins al poble de Bescanó, feu tast de la seva gastronomia i descobriu el seu patrimoni natural i cultural amb els veïnats de Montfullà, Vilanna, Estanyol i Trullars. Sapigueu que per la via verda enllaceu direcció Salt.

La Crosa és un edifici volcànic excepcional dins el camp volcànic català. La violència de les seves explosions, degudes a la interacció del magma amb aigua subterrània, va obrir un gran cràter de 1.250 metres de diàmetre, encastat per sota el nivell original del terreny. Aquestes dimensions el converteixen en el més gran de la península Ibèrica i un dels més grans d'Europa occidental. Tot i que no existeix una datació precisa, no hi ha dubte que l'erupció de la Crosa és força recent, d'unes desenes de milers d'anys com a màxim.

L'itinerari comença passat el quilòmetre 9 de la carretera GI-533 de Girona a Santa Coloma de Farners, a l'aparcament, de l'àrea de les Guilloteretes. Just a l'aparcament, un plafó informatiu permet situar-nos sobre el terreny. Al costat mateix comença un itinerari envoltat de tanques de fusta que ens permet accedir al davant d'excavació de l'antiga pedrera de les Guilloteretes així com a un mirador amb molt bones vistes sobre el cràter i sobre el Gironès i la Selva.

Des del mirador cal tornar enrere pel mateix camí de nou fins a l'aparcament, on podem iniciar l'itinerari per l'interior del cràter travessant la carretera per un pas soterrani. Després de passar la carretera per sota girem, a uns 100 metres, pel primer camí a l'esquerra iniciant la baixada, i al cap de poc de nou a l'esquerra, seguint les banderoles que ens porten a l'interior del cràter. Al final d'una baixada força pronunciada agafem el corriol de la dreta, sense abandonar el camí senyalitzat de l'interior del cràter. Tota la baixada ens permet gaudir dels frondosos alzinars típics de tots els relleus volcànics de la comarca.

Arribem al fons del cràter just davant d'un plafó que explica la dessecació dels antics aigüamolls que hi havia al seu interior mitjançant la construcció d'una mina subterrània. Seguim per l'esquerra vorejant un camp de nogueres. Al final del camp, una mica a la dreta, s'amaga la mina, just on un rec de drenatge dels camps es fica sota terra.

Reprenem l'itinerari tot travessant el cràter. El mateix camí, després de girar lleugerament a l'esquerra al d'un petit bosc, ens portarà fins al punt central del cràter, al costat d'una gran pila de pedres volcàniques que els pagesos han anat traient dels camps. Just davant nostre, podem apreciar el petit cràter secundari, en forma de ferradura. Aquest cràter, de tipus estrombolià, es va formar quan va cessar l'activitat explosiva per evaporació de l'aigua subterrània. Al seu voltant, les roques volcàniques són de color vermellós, tal com es veu al mateix camí, i estan formades per blocs i escòries soldades, a vegades amb formes ben curioses.

Una pujada una mica sobtada ens porta dalt d'una petita esplanada amb un nou plafó informatiu i amb bones vistes sobre el cràter. En aquest punt agafem el camí de l'esquerra, tot pujant de mica en mica fins dalt del llavi del cràter, a les vistes ja de la carretera. En aquest punt cal girar a l'esquerra, seguint les banderoles que ens porten a les Guilloteretes. Sense deixar de seguir aquestes banderoles, fem un tram enmig de boscos d'alzines per un camí paral·lel a la carretera, fins a retrobar-nos amb el camí de baixada al cràter, que cal remuntar per tornar al punt d'inici.



Senderisme
guiat



Turisme
actiu



Llocs
d'interès
turístic



Turisme
rural



Gastronomia



Ruta per
passejada familiar



Ruta per
senderisme



Ruta per BTT



Veinat de Matamala

S

Cassà de la Selva

Moli de la Capçana

Aqüeductes

Can Vilallonga

Resclosa de can Vilallonga

Dues Rieres





Bosc i rieres de les Gavarres

Total Km: 11,5 km · Lloc de sortida: 41° 53' 15.41" N; 2° 52' 46.72" E

Suggeriments turístics: Aproveiteu per descobrir les cases modernistes d'aquest poble amb tradició surera i per descobrir el Parc Art, de les arts contemporànies, únic en el seu gènere.

Sortim des del passeig Vilaret. Seguim la Ctra. Provincial direcció a Girona i girem a la dreta per travessar el barri del Firal i s'arriba a la GI664 que caldrà seguir amunt. Just a l'alçada del rètol que indica el final del poble de Cassà, a ponent del mas Carbó de les Serres, baixa una pista, a mà esquerra que, dins el fondal, travessa el torrent de la Resclosa d'en Carbó.

Passat el torrent es deixa la pista principal que puja, fent revolt, cap a la dreta i s'agafa la traça que va recta i que aviat es transforma en un corriol, conegut com la drecera de cal Bord, que ressegueix els vessants, de ponent, del puig d'en Pujades i el de la Castellana. Seguint la riba esquerra de l'emboscada vall que acull el curs del torrent del Castell. Finalment es creua el torrent i, a l'altra banda de vall, enllaça amb una pista que cal seguir, a l'esquerra, de pujada, que comunica amb el camí asfaltat del veïnat de Matamala el qual puja, des del nucli cassanenc, per can Català del Castell. Cal seguir-lo cap al nord a la dreta, mentre, de forma planera, va travessant una zona de conreus amb diverses masies a cada banda de camí fins que, després de la casa de la Pineda, gira sobtadament, passant per la zona denominada dels camins Blancs i, finalment, entronca amb la GI664, a la dreta de cal Xapo o casa Blanca.

Es travessa la carretera i es segueix una pista força ampla i sense asfaltar que té un tram de pujada sobtada. La pista gira a l'esquerra i comença a baixar fins arribar al fondal de la vall de les Dues Rieres. Es passa pel costat d'una bassa artificial i el camí torna a travessar el torrent prop de la confluència amb la riera Vilallonga. Aparellats riera i camí s'entaforen, direcció a migdia i els seguim a la dreta, per dins un petit congost. S'arriba a la resclosa del Molí d'en Vilallonga que queda a l'esquerra del camí i, més avall, a la casa del Molí d'en Vilallonga. Passada la casa cal seguir un caminó que surt i puja a mà dreta; caminant uns 150 m., per dins el bosc, trobarem els aqüeductes. Construïts per transportar aigua des de les Dues Rieres fins a Can Vilallonga. En arribar a aquesta masia, la vall s'obre i es passa entre la casa i el gran

dipòsit d'aigua (Viver). Cal seguir el camí principal fins que finalment enllaça amb l'asfaltat camí dels Metges que cal seguir. Passat el torrent de l'Aboia, cal seguir un caminó, a mà esquerra, que voreja, per orient, el camp del pla Carbó i baixa cap al passallís de la riera Verneda i que, un cop travessada la riera, de pujada, ens portarà fins a la propera resclosa d'aquest molí.

Per seguir l'itinerari reculem fins al camí asfaltat que, després d'un sobtat revolt, continua cap a ponent. Passat el revolt queda, a la dreta, l'ample camí que va al mas Torrent i al mas Cassà que cal seguir, de pujada. Cal deixar a la dreta el vial que porta al mas Torrent i continuar fins a la cruïlla. Aquí cal seguir el camí que baixa, a l'esquerra fins enllaçar amb el camí asfaltat que entra a la planta de terres vegetals de can Xurri. Cal seguir el camí asfaltat fins a la propera cruïlla on cal continuar, en la mateixa direcció, pel camí carreter que baixa sobtat, cap a la riera Sosvalls i que després enllaça amb el nucli cassanenc quan entra en el carrer de Verneda. Seguint-lo s'arriba a la carretera o carrer Marina que cal seguir, un curt tram cap a dreta, fins al proper passeig Vilaret, on s'assoleix el punt de partida i s'acaba l'itinerari.



Senderisme
guiat



Turisme
actiu



Llocs
d'interès
turístic



Turisme
rural



Hotels



Gastronomia



Ruta per
passejada familiar



Ruta per
senderisme



Ruta per BTB



Bassa dels Ànecs

Riu Ter

Hortes de les Guixeres

Safareix de les Dones

Fàbrica Coma-Cros

Parc del Rec Monar

Salt





Les deveses i les hortes

Total Km: 4,93 km · Lloc de sortida: 41° 58' 27.72" N; 2° 46' 52.66" E

Suggeriments turístics: Mireu les finestres, portes i detalls d'un barri vell ple d'encants, s'hi ubica també el teatre municipal amb una programació molt activa. Aproveiteu la dinàmica vida comercial del municipi.

Comencem a caminar al barri vell de Salt i sortim davant la parròquia de Sant Cugat i ens dirigim cap a la plaça de la Vila, on podem observar les pedres arrodonides pel riu Ter que s'han utilitzat per construir les cases. També hi trobarem tres estàtues que representen a les llúdrigues, un animal antigament molt abundant al Parc i extingit a mitjans segle XX, el qual ha retornat gràcies a reintroduccions. Agafem el carrer Llarg i, a mà esquerra, el carrer Lluís Aguilera ens portarà fins al Pont del Rec. El pont travessa la Sèquia Monar, el canal actual és el resultat dels treballs d'adequació per a l'ús moliner, agrícola i industrial d'un rec ja documentat l'any 833, cosa que la converteix en una de les sèquies més antigues de Catalunya. Quan travessem el pont ens endinsem al Parc de les Deveses amb una gran zona d'hortes saltenques a banda i banda, tot avançant per un camí elevat. El parc de les Deveses havia estat una zona de pastura important, on baixaven els ramats de xais dels Pirineus per passar-hi l'hivern. La proximitat amb la ciutat de Girona afavoria la venda de la carn i els escorxadors de la ciutat es van ubicar a Salt. Arribem al Safareig de les Dones i seguim enmig d'arbredes per creuar la Via Verda que uneix Olot i Girona per a ciclistes i vianants.

Les arbredes són plantacions d'arbres per aprofitar-ne la fusta. Deixem a mà esquerra l'antic estany de les Fonts del Ter i continuem recte pels antics viviers municipals per travessar el Ter Petit, un curs abandonat del riu on queden algunes basses i aiguamolls. Arribem a una gran zona més oberta i a mà esquerra podem visitar la bassa dels ànecs. Cap a la dreta ens endinsem al Pla dels Socs i el camí ens porta al riu Ter on veurem una resclosa amb embarcador. Cap a la dreta anem tot a vora del riu seguint el camí fins a arribar a unes passerres sobre unes llacunes. Seguim recte fins a trobar el carril bici i girem a l'esquerra per agafar el primer trencant a la dreta. Aquest corriol enmig de les hortes de les Guixeres ens porta fins al poble, tot creuant de nou la sèquia Monar. Arribem als

edificis de l'antiga Coma Cros i prenem el carrer de Sant Dionís fins a trobar altre cop la sèquia. Ens trobem el Parc del Rec Monar que ens portarà de nou al Barri Vell.





Plaça Sant Domènec

Monestir de Sant Daniel

Torre Gironella

Muntanya de la O

Ermita del Calvari

Torre Alfons XII





Les Pedreres i el camí del calvari

Total Km: 4 km · Lloc de sortida: 41° 59' 09.23" N; 2° 49' 37.91" E

Suggeriments turístics: Aproveiteu per descobrir el barri vell de la ciutat i la Catedral, construïda amb les pedres extretes de la zona per on passa la ruta i no us perdeu la visita als Banys Àrabs, una de les joies romàniques del Gironès

Aquest itinerari comença a la plaça Sant Domènec i transcorre per la zona est de la ciutat de Girona, a tocar del Barri Vell, coneguda com la zona de les Pedreres, denominació que evoca el seu origen i funció històrica per a la ciutat. Des de la Plaça Josep Ferrater i Mora pugem en direcció a la muralla i agafem el carrer de la Muralla a mà esquerra. Al cap d'uns 110 metres a la dreta agafarem un corriol senyalitzat que ens porta a una zona d'observació de nummulits. Examinant amb detall la pedra podem descobrir-hi aquests organismes unicel·lulars "gegants" protegits per una closca carbonatada que vivien al fons marí, en llocs de poca profunditat. No són els únics fòssils presents en aquesta pedra, ja que si l'observem amb atenció, també hi trobarem restes d'altres organismes, com ara ostrèids i bivalves, cargols, petxines i coralls, proves de l'origen marí dels turons que envolten Girona.

Seguim pujant per agafar l'antic camí de la Ferradura, recorregut per excel·lència de la població gironina fins a la urbanització de les Pedreres. Arribem a un dels antics espais d'explotació des d'on s'extreia la pedra i per tant evidenciem la seva omnipresència en l'arquitectura patrimonial gironina, a més de gaudir d'unes unes vistes extraordinàries sobre la ciutat. Hem de constatar que aquesta pedra s'ha utilitzat per construir diverses cases del Barri Vell així com part de la Catedral, entre altres edificis de la ciutat.

Seguim per la banda dreta i pugem i voregem l'antiga pedrera fins a la torre d'Alfons XII, on obtindrem nova panoràmica de la ciutat amb espectaculars vistes de Girona, amb els Pirineus al fons. Aquesta torre és el punt més elevat de l'itinerari, i constitueix una gran talaia de 160 metres d'altitud, per això permet apreciar, de sud a nord, amb la Devesa i més enllà els el Canigó i el Puig Neulós, com a teló de fons, tot recorrent el perímetre habilitat com a camí que l'envolta.

Seguim per la carretera asfaltada fins al barri de Torre Gironella i en arribar a la plaça podem admirar el paisatge de les Gavarres, un dels dos pulmons verds del Gironès.

D'aquesta plaça en surt un petit corriol que baixa ràpidament entre matolls fins a un camí que cap a l'esquerra ens portarà a l'ermita del Calvari. Passem pel seu costat i podem seguir recte i desviar-nos per pujar a la petita muntanya de la O. Retrocedint un xic, podem prendre per una baixada lleugerament pronunciada cap a la vall de Sant Daniel. En arribar-hi seguirem per la carretera que discorre pel fons de la vall fins a arribar al monestir de Sant Daniel.

Aproveiteu per visitar el Monestir, antiga seu de la comtessa Ermessenda on les monges guarden encara la recepta originària de la coca dolça que a ella li agradava. Arribats aquí, ja creuem el pont sobre el riu Galligants per pujar a la font d'en Pericot i seguir pujant per un corriol i una carretera fins a Torre Gironella des d'on podem tornar a agafar el carrer de la Muralla fins al punt inicial. I si disposeu de més temps us aconsellem perdre-us pel barri vell de la ciutat, una meravella de cultura, patrimoni i llegendes a l'entorn.



Senderisme
guiat



Turisme
actiu



Llocs
d'interès
turístic



Hotels



Gastronomia



Ruta per
senderisme



Ruta per BTT

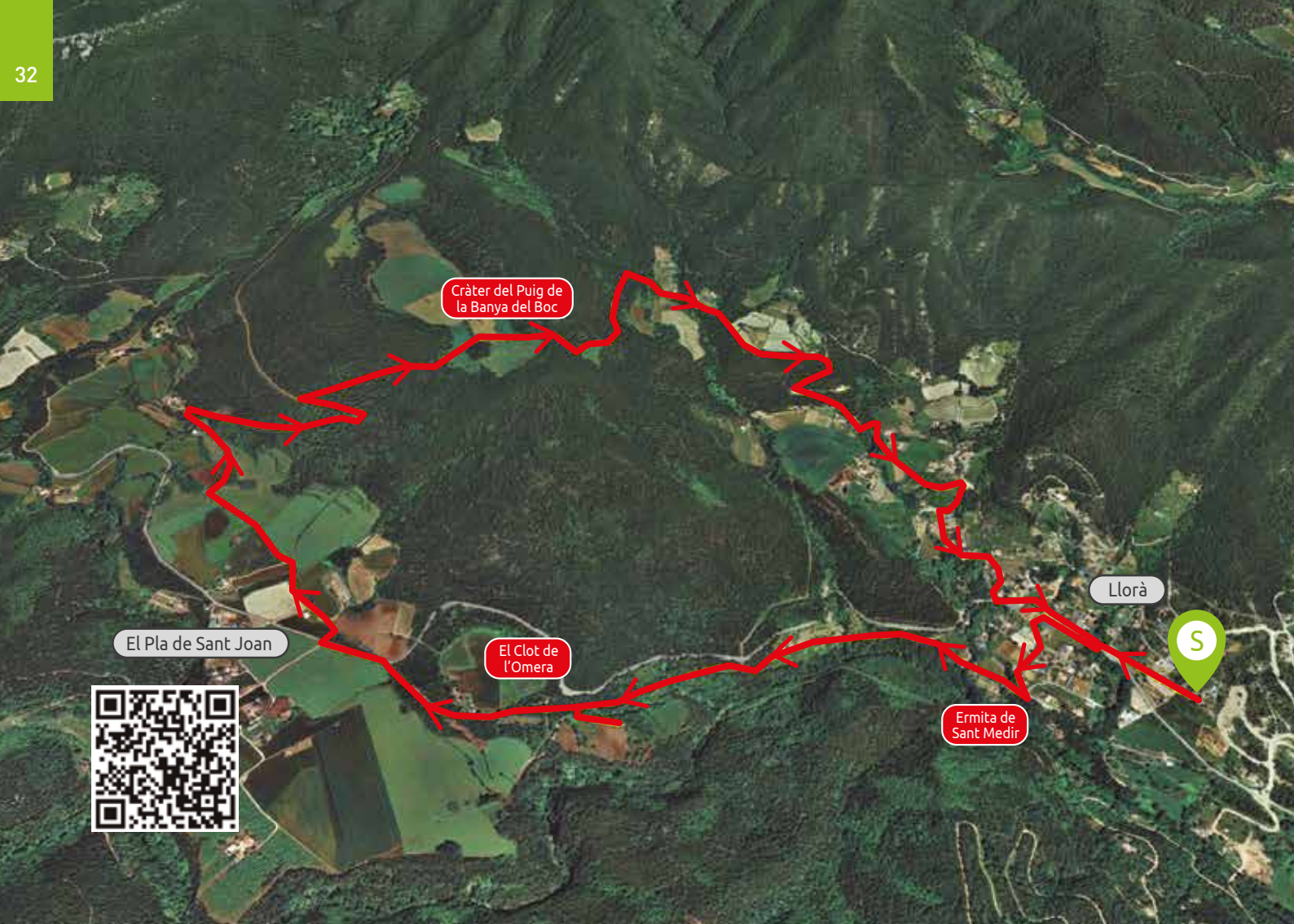

Cràter del Puig de la Banya del Boc

El Pla de Sant Joan

El Clot de l'Omera

Ermita de Sant Medir

Llorà



El Puig de la Banya del Boc

Total Km: 8,5 km · Lloc de sortida: 41° 01' 14.29" N; 2° 42' 24.27" E

Suggeriments turístics: Tasteu la gastronomia de la Cuina de les Carboneres. Descobriu les coves i cingles de Sant Martí de Llémèna, admireu la gorga de les Bruixes i els veïnats de Granollers de Rocacorba i les Serres. Des dels voltants de l'església de Granollers podeu fer excursions a peu fins a la font dels Esquirols (1 Km) i la font dels Gelats (3 Km).

Per fer aquesta ruta sortim del cor de la vall de Llémèna, de la parròquia de Sant Pere de Llorà, que us aconsellem visitar si la trobeu oberta. L'edifici ja s'esmenta l'any 1058, però les recerques arqueològiques ens diuen que està construïda sobre un edifici anterior que es podria remuntar al s. IX. El que més destaca del conjunt és, sens dubte, el campanar, que com la resta de l'edifici és romànic. Per la part del darrere hi podem veure un absis semicircular i dues absidioles laterals. I en destaquen les seves pintures preromàniques.

Ens dirigim cap a la carretera principal que caldrà travessar per agafar el primer carrer a mà esquerra que baixa passant pel costat del pavelló esportiu. Al final de la baixada asfaltada, girem sobtadament a la dreta per agafar el camí ral, primer asfaltat i tot seguit de terra.

Anem avançant deixant diverses cases a banda i banda fins a trobar un pont. Si volem visitar l'ermita de Sant Medir i el pont hem d'anar cap a la nostra esquerra. Per continuar la ruta, sense necessitat de passar el pont petit, anem recte cap a la Pallonera, una masia que es troba dins del cràter del volcà del Clot de l'Omera.

Passant pel camí de davant de la casa, sortim del cràter fins a trobar la carretera GI-531. Anem fins a la marquesina del transport públic entre la carretera i el camp i agafem el camí de terra que travessant la carretera surt cap a la dreta. A la nostra esquerra veurem l'ermita de Sant Joan Baptista fins que, un xic més endavant, anem a parar a una pista més ampla. Ens dirigim cap a la dreta seguint la pista i després d'un revolt sobtat, veiem una gredera d'on es van extreure gredes de la colada principal del volcà de la Banya del Boc i que actualment està abandonada.

Seguim per la pista principal de pujada i poc després d'un revolt a l'esquerra, veiem un camí que comença amb una bona pujada a mà dreta. Si agafem aquest camí, amb un parell de fortes rampes, arribem al cràter del volcà de la Banya del Boc. Al final de

la pujada deixem una traça de pista forestal a mà esquerra i travessem el cràter del Puig de la Banya del Boc entre camps de conreu. A l'encreuament del collet prenem el camí principal que baixa per iniciar el descens cap a Llorà. En el primer revolt, deixem una pista a mà dreta que ens portaria cap a les ruïnes del mas l'Hortaló. Amb alguna forta rampa de baixada, arribem a la pista asfaltada que si l'anem seguint passant primer entre alguna masia i després entres casetes amb jardí, ens portarà a trobar la carretera GI-531. Si tombem cap a l'esquerra, veurem el campanar de Sant Pere de Llorà que és el punt on hem començat la ruta.



Senderisme
guiat



Turisme
actiu



Llocs
d'interès
turístic



Turisme
rural



Gastronomia



Ruta per
passejada familiar



Ruta per
senderisme



Ruta per BTT



Barri del Pedró



Madremanya

Millars





Al peu de les Gavarres

Total Km: 7,48 km · Lloc de sortida: 41° 59' 23.52" N; 2° 57' 19.88" E

Suggeriments turístics: Aproveiteu per gaudir dels allotjaments tranquils i familiars. Recordeu també visitar el nucli medieval del poble.

A l'entrada del poble (si venim de Sant Martí Vell a l'esquerra) trobem un petit espai d'aparcament on iniciem la passejada. Pugem pel carrer de Sant Esteve que ens permet apreciar l'autèntic caràcter del poble. Al capdamunt del carrer hi ha una placeta i a través d'un corredor arribem a la plaça de l'església. Per aquests carrers veiem voltes tradicionals, façanes, carrers estrets i tortuosos, portals, finestrals o la mateixa església parroquial de Sant Esteve, que amb el seu campanar són una de les imatges més representatives de Madremanya.

Seguim pel mateix carrer fins trobar l'avinguda de les Gavarres que ens porta a la sortida del poble. Just aquí, travessem la carretera de la Pera i, al costat d'una zona de recollida selectiva, agafem un camí que baixa a través dels camps i que havia estat una antiga via romana.

Seguim fins a arribar a una zona boscosa on ens endinsem fins a trobar un desviament que baixa envers el veïnat de Millars, que aviat veiem enmig dels camps en una zona més baixa. Travessem el nucli de Millars tot observant la seva església i castell i agafem la carretera asfaltada cap a l'esquerra i la seguim fins a trobar el desviament també a l'esquerra i fem una pujada fins a tornar a trobar la carretera de la Pera (GIV-6425). Seguim cap a la dreta fins a trobar una estació transformadora de llum en un encreuament de camins.

Agafem el camí de terra del mig, més ample, que travessa camps de conreu i passem per una vinya, que queda a mà dreta, fins a trobar les restes d'un antic molí, a uns 800 metres. Aquí girem a l'esquerra passant arran d'una zona boscosa fins a trobar un altre camí que es dirigeix de nou cap a l'estació transformadora i d'aquí agafem el camí asfaltat cap al barri del Pedró.

Travessem enmig de les cases del barri, on podreu admirar la seva bellesa arquitectònica i trobareu també una creu de Terme, que vincula el municipi amb la Via Augusta. Seguim recte fins arribar al bell mig del poble de Madremanya.



Senderisme
guiat



Turisme
actiu



Llocs
d'interès
turístic



Turisme
rural



Hotels



Gastronomia



Ruta per
passejada familiar



Ruta per
bici de passeig

Cervià de Ter



Raset

Riera Cinyana

Viladasens

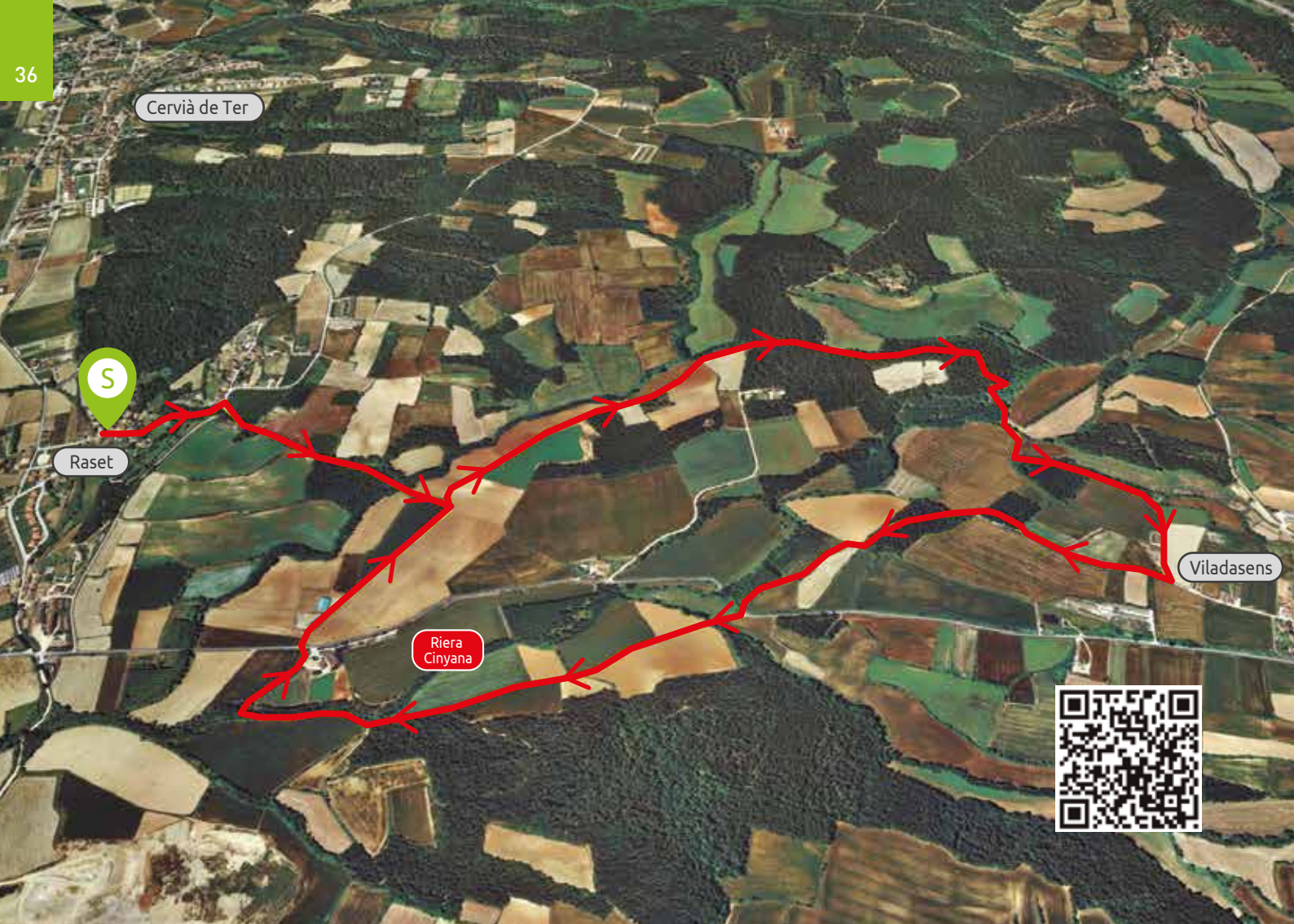



Camins de monestir

Cervià de Ter - Viladasens

Total Km: 6,73 km · Lloc de sortida: 42° 04' 18.98" N; 2° 55' 28.59" E

Suggeriments turístics: Gaudiu de les activitats al monestir que organitza Cervià Antic, com el festival de música clàssica i les visites guiades.

Comencem a caminar a la Plaça Nova de Raset, veïnat de Cervià de Ter. A la nostra esquerra ens queda la gran casa pairal de can Santamaria. Com a curiositat us direm que és el lloc on va passar les nits dels dies 23 al 26 de gener de 1939 el poeta Antonio Machado camí de l'exili.

Seguim pujant per un camí que sembla més un torrent per arribar al veïnat de Dalt. Un cop trepitgem asfalt, hem de fer uns metres a la dreta per agafar el camí de terra que surt cap a l'esquerra. Passem pel davant de l'ermita de Sant Roc, després d'una baixada trobarem un lloc sovint embassat i és que travessem la riera de la Cinyanella. Just després trobem un camí principal i el seguim cap a l'esquerra. Al cap d'un quilòmetre aproximadament, deixem un trencant a l'esquerra que porta la masia de Bellver i seguim, amb una lleugera baixada i entre bosc, fins a trobar les restes del molí situat a la vora de la riera de Cinyana. Comença una pujadeta de camí ample, passem per costat d'una granja i ja haurem arribat a Viladasens.

Si volem fer-hi una passejada, haurem de tornar a l'esquerra en direcció al poble on el primer que trobem serà el cementiri. Per continuar la ruta, però, hem de deixar el poble de Viladasens al darrere i començar a baixar per la pista que primer passa entre conreus i després fa un tram enmig de bosc. Poc després de sortir del tram de bosc, trobem la carretera de Viladasens que cal travessar per continuar el camí que surt just davant nostre i que tomba cap a la dreta. En el primer trencant on puguem dubtar, cal agafar el camí de la dreta que va a la vora de la riera de Cinyana i que poc després ens permet travessar-la i arribar a la carretera que ja havíem travessat abans. Davant nostre, passant doncs la carretera, anem avançant per la pista, deixem una granja a la nostra esquerra i poc després, hem de girar a la dreta si no volem tornar a fer la ruta sencera. Per aquest punt ja hi haurem passat, mirarem de no enfangar-nos gaire, passarem pel costat de l'ermita de Sant Roc i ja estarem de nou a Raset.

Aquesta ruta, en algun tram, coincideix amb el traçat del Camí de Sant Jaume. Val la pena que aprofiteu la caminada per fer una visita pel poble de Cervià de Ter, amb el

magnífic monestir de Santa Maria, el mirador del Castell i els carrers amb aires medievals que us transportaran a altres èpoques.





Alzina de la Canova



Bordils

Riera de Sant Martí

Sèquia Vinyals

Riera del Palagret





Ruta dels arbres monumentals

Total Km: 8,63 km · Lloc de sortida: 42° 02' 21.50" N; 2° 54' 58.45" E

Suggeriments turístics: Aproveiteu per visitar l'església gòtica de Sant Esteve. Allotgeu-vos en alguna de les cases de turisme rural de la població i no us perdeu l'exquisidesa de la pastisseria Xapa.

Volem precisar que el municipi de Bordils protegeix des de fa molt de temps, alguns dels arbres més vells i més grans per la seva excepcionalitat i singularitat, la qual cosa ha fer possible poder crear aquesta ruta de natura amb el agradable recorregut dels arbres monumentals. Anem doncs a conèixer arbres, masos antics, grans pollancredes i camps ben portats.

Sortim de davant l'Ajuntament on hi ha un Bordilenc, l'arbre blanc, l'arbre originari del poble. Girem a la dreta fins a l'alçada del safareig i girem a l'esquerra pel caminet al costat de la sèquia Vinyals, travessem el pont i girem a l'esquerra cap al Pla Suardell. Seguim pel camí al costat de la sèquia fins al final del parc on veurem els pollancredes del Mas de La Riera. Girem a la dreta i després a l'esquerra fins a la riera de Sant Martí. Seguim la riera avall cap a l'esquerra i a 100 metres hi ha el Lledoner de Can Prat a mà dreta i després a l'esquerra podrem veure les Soques de Plàtan del Saltant. Seguim per la riera fins a arribar al Freixe del Pla de Mollet i continuem fins a La Palanca, on l'aigua sobrant de la sèquia Vinyals ja ha desguassat a la riera de Sant Martí, per on fluirà fins al riu Ter. Travessem la Palanca i seguim pel camí asfaltat.

Trobem el barri de Rissec, al llarg del qual es veu un ampli conreu de Pollancredes i d'altres plantacions que s'anomena el Ban. Seguim fins a creuar la riera de Palagret i al cap d'uns 2 Km arribem a l'alzina de la Cànova. Continuem a l'esquerra i a 100 metres girem a la dreta i a 100 metres a l'esquerra i entrem al camí que porta a cal Cuní Gros per veure el seu Freixe. Reculem i girem a la dreta tot dret cap al barri del Molí i al primer encreuament asfaltat que trobem girem a l'esquerra. A 200 metres hi ha l'alzina del Molí i seguim camí avall cap a la riera de Palagret i a 100 metres a la dreta pugem un caminet que ens duu al paratge dels arbres blancs.

Tornem a la riera i continuem per la dreta i al segon pujant a l'esquerra, ens

trobem el Roure de les Arenes. Tornem a la riera i enfilem el pujant del davant per anar cap al nucli urbà. Seguim aquest carrer fins al final i girem el segon carrer a la dreta. Seguim aquest carrer per arribar al punt de sortida.



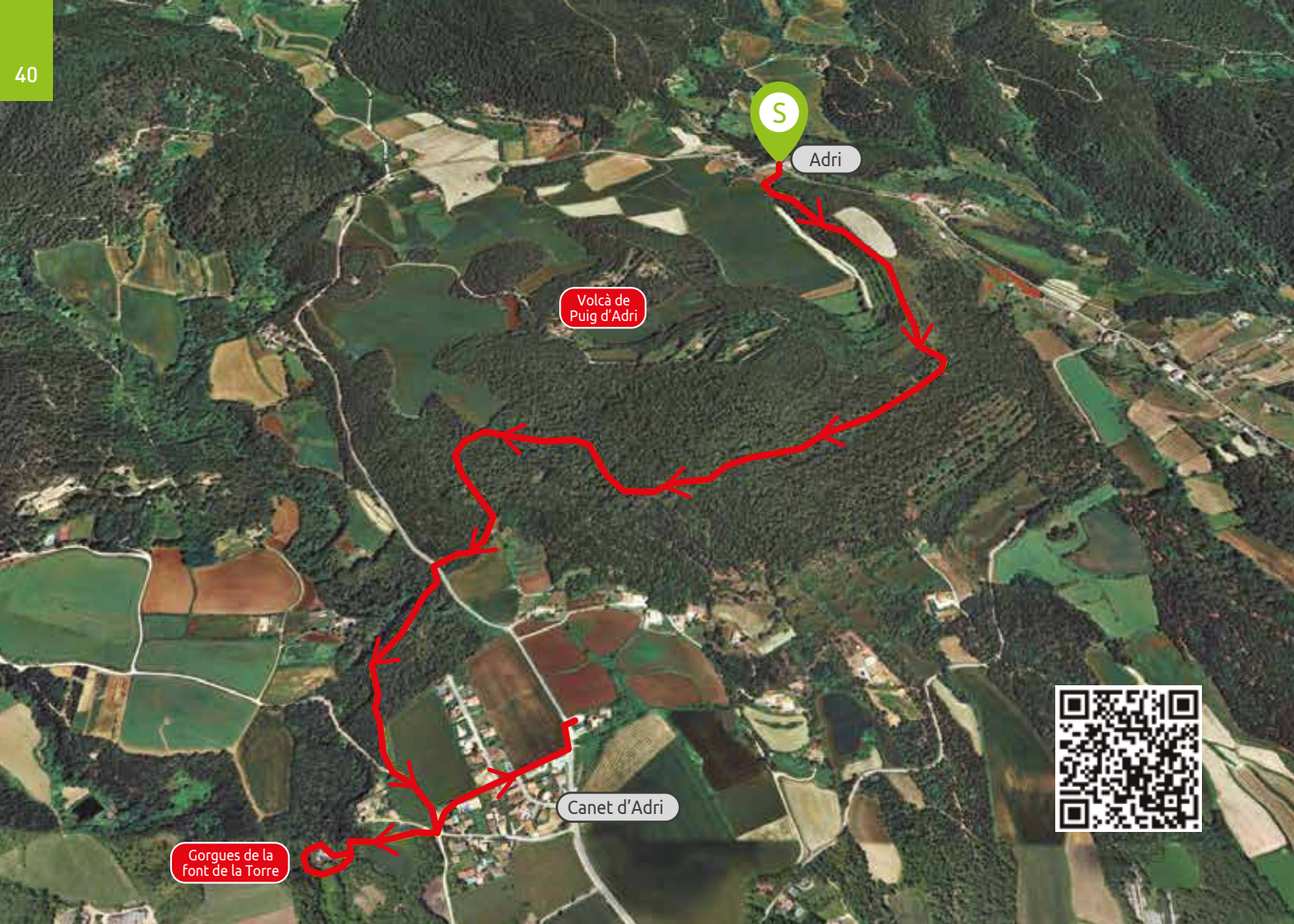

Adri

Volcà de Puig d'Adri

Canet d'Adri

Gorgues de la font de la Torre





El puig d'Adri i les gorgues de Canet

Total Km: 3,69 km · Lloc de sortida: 42° 2' 12.50" N; 2° 44' 1.02" E

Suggeriments turístics: Tasteu la gastronomia de la vall d'Adri amb una oferta àmplia de restaurants de cuina catalana adaptats al turisme familiar. Feu una estada de turisme rural a la vall de Llémena. Aproveiteu fer altres activitats a l'entorn: trèkking aquàtic, tren turístic, bicicleta,...

El Puig d'Adri és un bonic exemple del vulcanisme quaternari de les comarques gironines, sobretot per la varietat i complexitat de les seves fases eruptives. Va començar amb una fase explosiva hidromagmàtica, on magma ascendent es va barrejar amb aigua subterrània, tot provocant l'obertura d'un gran cràter de prop d'un quilòmetre de diàmetre. Aquest cràter avui costa d'apreciar, ja que es troba parcialment recobert per dos edificis volcànics posteriors, de tipus estrombolià que són els que formen el puig pròpiament dit.

Començarem la ruta, que és unidireccional des del llogarret d'Adri. Un camí just davant de les cases enfila en direcció sud cap al puig, tot passant al principi enmig d'un camp d'oliveres. El camí comença a enfilar-se tot entrant al bosc. A l'esquerra hi trobem una antiga terrera on es veuen materials molt fins formats per cendres volcàniques i petits fragments de roca del subsòl, dipositats en forma de capes. Aquests materials varen ser expulsats en la fase explosiva inicial del volcà.

El camí segueix pujant suaument fins a arribar a una mena d'altiplà amb feixes de conreu. Aquí els materials volcànics són blocs de pedra tosca dipositats al damunt de les cendres que trobàvem a baix per una fase eruptiva estromboliana més tranquil·la. Els camps de baix la dreta corresponen al primer cràter, parcialment cobert per l'edifici del puig.

Seguim el camí fins a trobar un cademat i les runes d'una antiga casa (can Xinet). Des d'aquí hi ha unes magnífiques vistes del pla de Girona, les Gavarres, Rocacorba i part del Baix Empordà. Passades les runes seguim tota vora de camp fins a arribar a l'inici del bosc. Veiem a l'esquerra un corriol que baixa sobtadament entre unes feixes i el bosc. El seguim fins a ficar-nos de ple enmig d'un alzinar. Sense deixar el corriol passem pel costat d'unes feixes amb pins que trobem a la dreta. Al final de la pineda, a l'esquerra, albirem per entre els arbres, una magnífica vista del pla de Canet, format per l'acumulació de cendres volcàniques al fons d'antigues valls.

Seguim per un corriol estret i ben fressat de baixada, deixant un altre petit corriol que puja a la dreta. Passem pel mig d'un alzinar amb una gran densitat de peus de rebrot a conseqüència d'una antiga i intensa explotació per al carboneig. Precisament enmig mateix del corriol ens toquem amb una plaça carbonera abandonada. Més endavant el corriol ens porta a un camí més ample, que anirem seguint de baixada entre alzines i sureres. Després d'una petita pujada i un tram planer veiem uns camps a la dreta. Seguim el camí principal tot seguint la baixada i passant pel costat d'una casa, que deixem a l'esquerra, i fins a arribar a la carretera que va de Canet a Adri. Passem la carretera i, just després, enfilem el caminet de la dreta, deixant dos corriols a l'esquerra. El camí ens porta, entre sureres i alzines, fins a una pista asfaltada al costat del mas de la Torre, ja a les envistes de Canet.

Seguim per la pista fins al camí que porta al mas. Just al costat hi trobem un plafó informatiu i el camí que ens porta, de baixada, cap a les gorgues de Canet, formades per l'excavació que de l'aigua de les rieres a les colades de lava i cendra que varen baixar pel fons de vall des del volcà. Podem fer-hi la volta tot aprofitant els ponts i tornar pel mateix camí, de pujada, fins al poble de Canet.



Senderisme
guiat



Turisme
actiu



Llocs
d'interès
turístic



Turisme
rural



Gastronomia



Ruta per
passejada familiar



Ruta per
senderisme



Ruta per BTT



Fonts del
Rossinyol i
el Llorer

Pavelló
esportiu

S

Sant Jordi
Desvalls

Veinat
de Diana

Sant Mateu





Ruta pels veïnats

Total Km: 7,1 km · Lloc de sortida: 42° 04' 15.79" N; 2° 57' 12.16" E

Suggeriments turístics: Aproveiteu per endinsar-vos al riu Ter i contemplar la bellesa dels paisatges, la flora i la fauna tot navegant amb un caiac.

Sortim de la plaça de l'Ajuntament pel carrer Nou en direcció a ponent fins al punt que el carrer gira a la dreta, i travessem el carrer Francesc Macià. Seguim en direcció a la zona esportiva pel carrer del Raval dels Horts i girem cap a la dreta on hi ha una curta pujada.

Passem per sobre del pont de la carretera i deixem una pista a la dreta. Anem a la font del Rossinyol i la del Llorer per la pista que baixa a mà esquerra. Ara cal tornar pel mateix tram de camí. Passem vora de la zona esportiva i, en trobar la carretera asfaltada, girem a la dreta, reculem uns pocs metres -podem veure unes bones vistes del poble- i seguim tot fent un gir a l'esquerra per la pista de terra.

Després d'una única corba a la dreta, cal deixar la pista que surt cap a l'esquerra i continuar tot dret fins a trobar el veïnat de Diana. Després de visitar-lo i admirar la seva ermita de Sant Feliu, continuem per la carretera asfaltada en direcció al veïnat de Sant Mateu.

Podem fer tot el tram de carretera, però també a mà dreta podem seguir una pista forestal que fa una lleugera baixada al principi. Seguim tot dret per un corriol, sense girar a la dreta ni baixar al camp de cultiu, on podem ensumar la flaire del romaní. Carreguem el nostre oxigen amb aquests aromes de Gironès tan sans i seguim. Trobem una cruïlla de camins i seguim tot recte iniciant una mica de pujada.

Deixem el camí que va en la direcció que dúiem i girem a l'esquerra fins a arribar a la carretera asfaltada. Seguim per la carretera passant pel davant d'un mas, a la vora de la paret del qual trobem dos arbres abraçats per la soca, i a la dreta hi tenim unes vinyes, que produeixen un dels vins del Gironès. Recomanem tastar-lo.

Si ens desviem cap a l'esquerra, a pocs metres de la carretera, arribem a l'ermita de Sant Tomàs. Tornant de l'ermita i travessant la carretera, seguim la ruta per la pista que baixa just davant nostre.

A mà dreta deixarem un singular edifici, unes bodegues de vi. A l'encreuament de camins seguim tot dret per una pujada arran d'unes granges. Girem a l'esquerra, passem per sobre la carretera pel pont i ens dirigim cap al poble de Sant Jordi Desvalls pel carrer de Viladasens.

Si girem a l'esquerra pel carrer de Colomers i després cap a la dreta pel carrer Baix i el carrer de l'Església, arribem al punt de sortida fent una volta pels carrers amb més història del poble.



Senderisme
guiat



Llocs
d'interès
turístic



Turisme
rural



Ruta per
passejada familiar



Ruta per
bici de passeig



Ajuntament i església de Sant Julià de Ramis

Riu Terri

Castell fortí de Sant Julià

Castellum Fractum

Església dels Sants Metges

Cau de les Goges

Can Sant Vicenç

Riu Ter

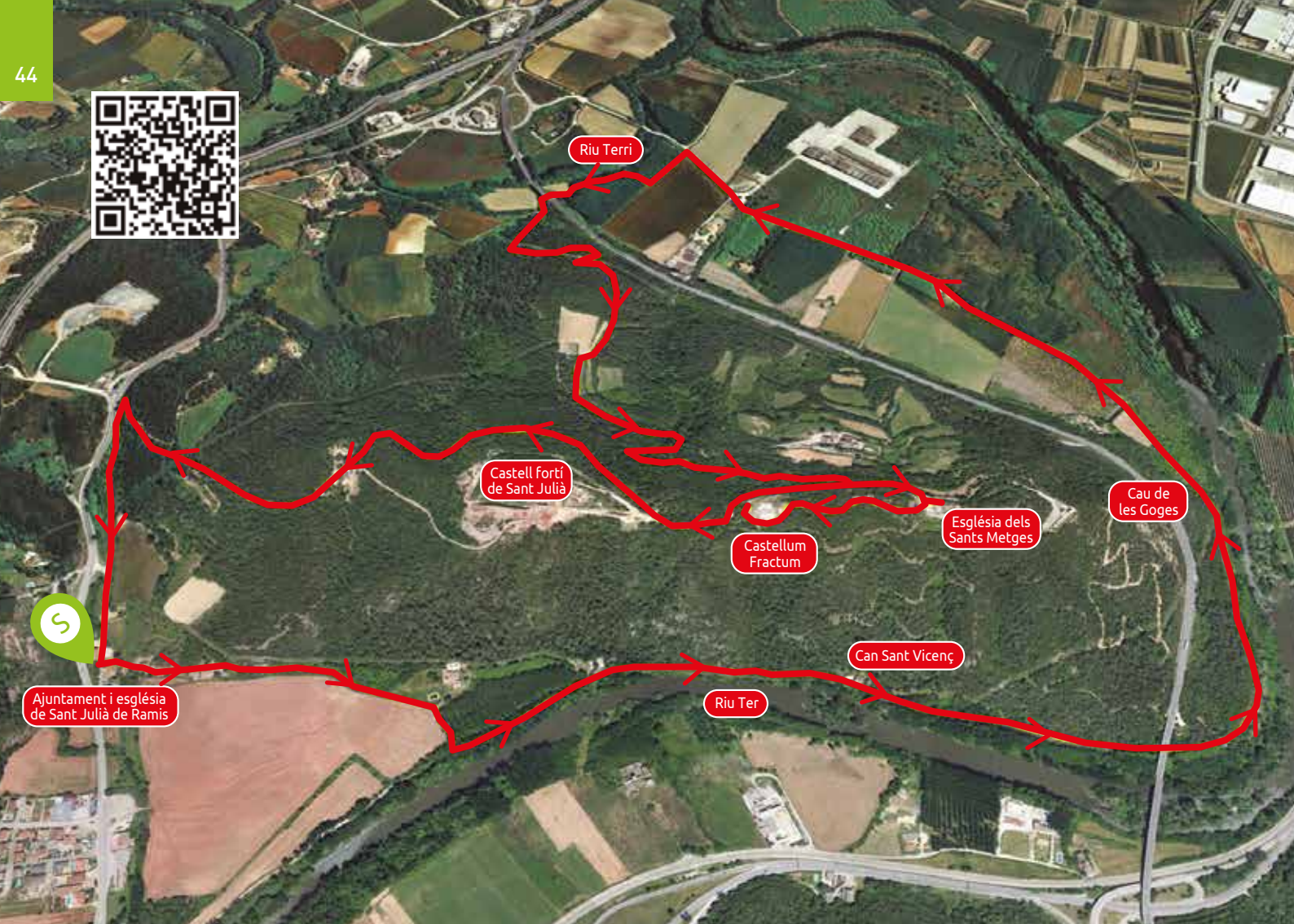



El congost i la muntanya de Sant Julià

Total Km: 9,22 km · Lloc de sortida: 42° 02' 03.97" N; 2° 50' 22.18" E

Suggeriments turístics: Descobreix la comarca al Centre de Visitants del Gironès, molt proper a la muntanya de Sant Julià.

Sortim de la plaça de la Font Picant, davant l'Ajuntament de Sant Julià de Ramis i podem agafar forces bevent aigua de la font d'aigua, emmarcada per un mural de ceràmica vitrificada. Seguim pel camí de terra que ens deixa l'església a la dreta i ens endinsem en la primera part de la passejada, suau i tranquil·la, amb un trajecte completament planer, amb camps i espais ombrívols, gràcies a la vegetació de ribera. Seguirem recte fins que deixem a mà esquerra la masia de ca l'Arnau i arribem a un encreuament. Girem a l'esquerra i ens trobem en plena zona del congost del Ter, format al llarg dels anys pel pas del riu. Passarem pel costat del priorat de Sant Vicenç i tot vora el riu seguirem fins a passar sota el pont de la variant de Girona. Arribarem fins al cau de les Goges, unes coves on s'han localitzat restes prehistòriques de la cultura paleolítica. Seguirem recte per una gran plana amb una panoràmica del municipi veí de Celrà i seguirem fins a arribar a un encreuament a mà esquerra abans d'un pont sobre el riu Terri. Seguirem prop del riu fins a endinsar-nos al bosc i ara el camí s'enfila muntanya amunt per dur-nos fins al veïnat dels Sants Metges i la zona més elevada del puig. Allà les restes ibèriques al costat de l'església, romanès (Castellum Fractum, 350 dC) i romàniques (església de Sant Cosme i Sant Damià-els Sants Metges-) ens mostren la importància estratègica del lloc ahora que, al davant nostre, se'ns obren les vistes de la comarca del Gironès i les comarques veïnes, destacant la panoràmica del Baix Empordà i dels Pirineus. La situació del lloc, amb abundància d'aigua i boscatge, era excel·lent per a la caça i òptim per a l'establiment de l'hàbitat de l'home, com ho demostren els jaciments descoberts i les troballes de ceràmica ibèrica i altres restes arqueològiques, que evidencien l'existència de diverses cultures d'èpoques remotes.

Ja de baixada per la carretera asfaltada, passem pel costat de la grandiosa fortificació de caràcter militar de finals del s. XIX que corona la part nord de la muntanya. Aquesta, a banda del llegat arqueològic, també és dipositària d'una gran riquesa natural, de flora i fauna. Són remarcables els boscos d'alzina i castanyer, amb zones de pi blanc. També és molt destacable la presència d'animals, especialment aus a la

zona del riu Ter, guineus i porcs senglars als boscos propers als camps de conreu. A poc a poc la carretera començarà a baixar fins a la plaça inicial del recorregut.



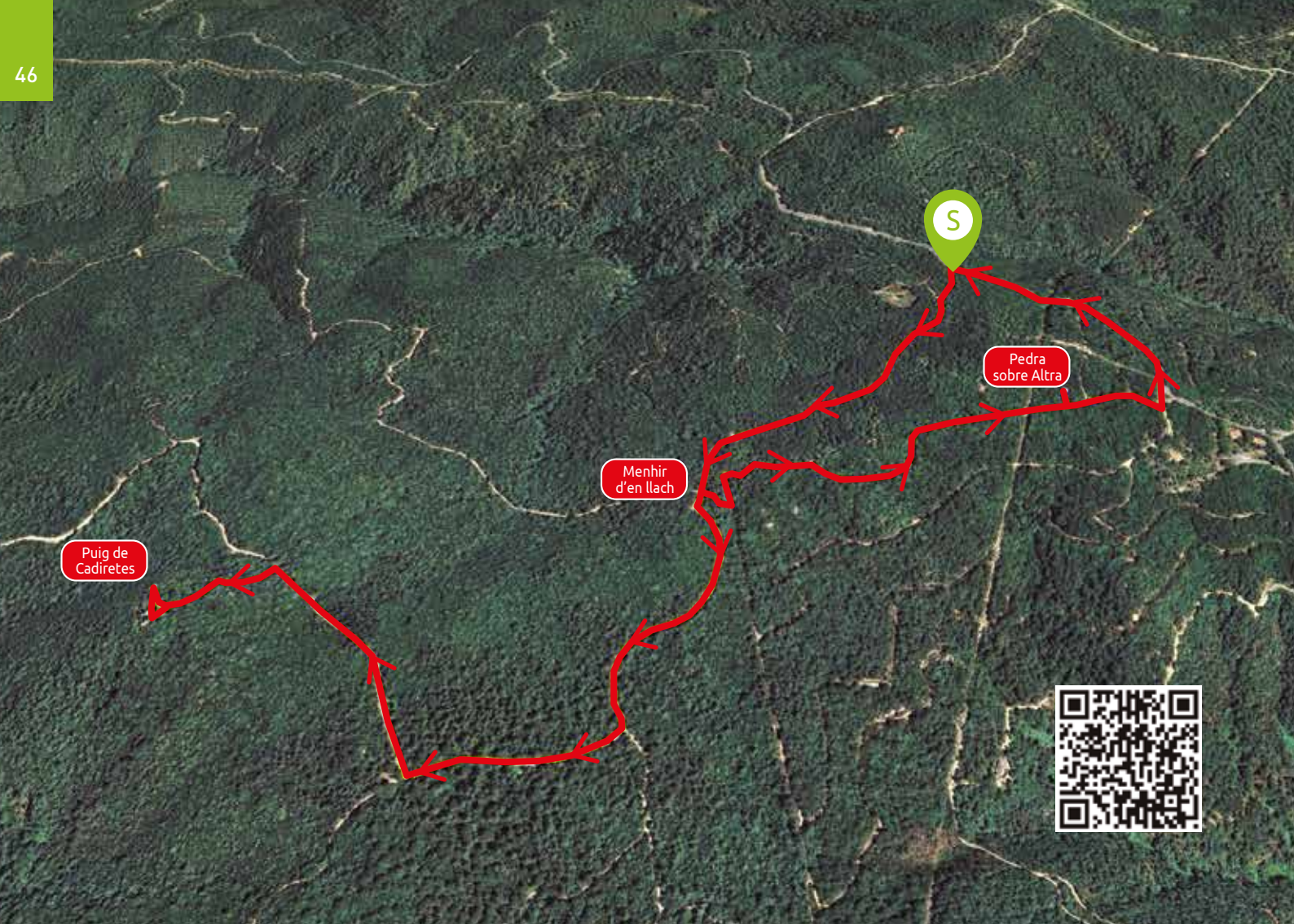

Puig de Cadiretes

Menhir d'en llach

Pedra sobre Altra





El puig de Cadiretes

Total Km: 4 km · Lloc de sortida: 41° 45' 38.31" N; 2° 56' 31.15" E

Suggeriments turístics: Admireu des del Puig de Cadiretes la impressionant visita de la Costa Brava. Visiteu el nucli antic de Llagostera i feu la ruta de la muralla que l'envolta. Tasteu la cuina dels sentits que el municipi us ofereix, especialment els bolets. Visiteu el Centre d'Interpretació de Can Caciques, per descobrir l'evolució de les feines del bosc al massís de l'Ardenya.

Just entre la plana i el mar, aquest itinerari transcorre per boscos mediterranis en un indret avui escassament poblat, en contrast amb el passat, tal com ho demostren les restes megalítiques i iberes o les restes més recents d'algunes masies avui abandonades.

Iniciem l'itinerari al Km. 9 de la carretera GIV-6821 Llagostera a Tossa de Mar que passa per Sant Grau i cala Salionç. En aquest punt trobem un plafó informatiu de l'itinerari, just on el sender GR-92 travessa la carretera. Agafem la pista de la dreta, en direcció a ponent, seguint les marques blanques i vermelles del sender.

Sense deixar les marques ni la pista principal, i tot caminant entre boscos de pins i suros, a uns 500 metres arribem al menhir d'en Llac, que s'aixeca a la dreta del camí. Aquest monument megalític fou redreçat l'any 1981, quan va ser descobert i tal com ho recorda una placa als seus peus, però els seus orígens es remunten a uns 5.000 anys com mínim. Els menhirs (literalment "pedra dreta en idioma bretó") es coneixen també com en català com a "pedres llargues" o "pedres del dimoni". Edificats per poblacions ja majoritàriament sedentàries les seves funcions podrien ser variades, des de marca territorial fins a lloc de culte religiós.

Continuem per la pista principal seguint les marques del GR-92 i les banderoles que senyalitzen el puig de Cadiretes. El camí no té pèrdua. En arribar a una esplanada girem a la dreta, tot abandonant les marques blanques i vermelles del GR-92 i seguint les blanques i grogues i la banderola que ens adrecen al puig de Cadiretes. Pugem fins a trobar un corriol a l'esquerra amb una nova banderola que ens guia cap al puig passant enmig d'un alzinar humit. Poc més de 100 metres més endavant, arribem al puig després d'enfilarnos per unes roques. A l'esquerra haurem deixat, mig cobertes per la vegetació, les restes d'un antic poblat ibèric. Des de dalt del puig albirem magnífiques vistes que, en un dia clar abasten des del Garraf al Pirineu i des del mar a les serralades prelitoral i transversal.

Per seguir l'itinerari reculem fins just abans del menhir d'en Llac, on una banderola a mà dreta assenyalava un corriol que porta a Pedra sobre Altra. Immediatament el corriol mena a un camí fondo excavat al terreny: el prendrem en direcció a la nostra esquerra. De mica en mica el camí es va tornant un corriol. A uns 100 metres deixarem una desviació a l'esquerra. Seguint el corriol i després de passar per sota d'una línia elèctrica, trobarem davant nostre el rocam de Pedra sobre Altra, al qual s'accedeix per un petit pas enmig de la vegetació, situat a l'esquerra del camí.

Pedra sobre Altra no és més que un bloc de granit erosionat, l'estructura del qual fou aprofitada per construir-hi un dolmen, tot excavant una balma i edificant-hi una galeria d'accés encara ben visible. Els dòlmens són antics enterraments datats, com els menhirs de fa uns 5.000 anys. Quan, com en aquest cas aprofiten estructures rocoses ja existents reben el nom de paradòlmens.

Després de visitar Pedra sobre Altra només queda seguir el camí, sense desviar-nos, fins a arribar de nou a la carretera. Girarem a l'esquerra i la seguirem 350 metres fins a retornar al punt de partida.



Senderisme
guiat



Turisme
actiu



Llocs
d'interès
turístic



Turisme
rural



Camping



Gastronomia



Ruta per
passejada familiar



Ruta per
senderisme



Ruta per BTT



Cementiri de Llambilles



Riera Bugantó

Ermita de Sant Cristofol

Cal Nino

Pedra de les 30 creus

Font de Sant Cristofol





Sant Cristòfol del Bosc

Total Km: 8 km · Lloc de sortida: 41° 55' 12.98" N; 2° 51' 59.98" E

Suggeriments turístics: Descobriu les masies que envolten el poble i aprofiteu la ruta per familiaritzar-vos amb la flora i la fauna de les Gavarres, el pulmó verd del Gironès.

Aquest itinerari és molt representatiu dels diferents tipus de boscos que podem trobar a les Gavarres: alzinars, suredes, pinedes, castanyedes i boscos de ribera. A l'alçada del cementiri de Llambilles deixem el cotxe i seguim la carretera fins a trobar la riera del Bugantó que seguim fins a trobar un petit pont que creuem. Immediatament després agafem un camí cap a la dreta que segueix cada vegada més proper a la riera fins que es desvia a l'esquerra endinsant-se al bosc. A pocs metres trobem un corriol a mà dreta que podrem desviar-nos per visitar la pedra de les trenta creus. Aquest corriol estret va pujant enmig d'un bosc dens d'alzines i pins. A poc més de 250 metres trobem aquesta misteriosa pedra després de desviar-nos lleugerament a la dreta.

Tornant al camí inicial seguim fins a trobar la font de Sant Cristòfol, un paratge on podem observar una bona representació de plantes típiques de bosc de ribera. Seguim arran de riera fins a trobar una pista forestal ampla que pugem cap a l'esquerra i ens porta a l'ermita de Sant Cristòfol. El contrast entre el bosc humit i bosc sec és molt patent en aquest itinerari. Aquesta església ja es citada l'any 882 i la seva història es troba carregada de moment d'esplendor i incidents diversos. La construcció actual és d'una sola nau, amb pedra vista i absis semicircular. Al mur sud hi ha adossada la casa de l'ermità, de planta quadrangular. La porta principal està protegida per un porxo i culmina l'obra un petit campanar de cadireta. Al voltant d'aquesta església hi ha una àrea recreativa. Agafem la pista forestal que va cap a la dreta i a uns 500 metres prenem el desviament cap a l'esquerra que aviat descendirà fins a uns camps més oberts per tornar a pujar enmig de bosc. Seguim fins a trobar can Nino que ens queda a mà dreta prop de la carretera i després d'uns 700 metres ens trobem enmig de camps de fruiters a banda i banda i seguim fins a trobar la riera del Bugantó i la carretera asfaltada de l'inici. Per tornar al punt inicial anem cap a la dreta fins a l'aparcament.



Senderisme
guiat



Llocs
d'interès
turístic



Gastronomia



Ruta per
passejada familiar



Ruta per
senderisme



Ruta per BTT

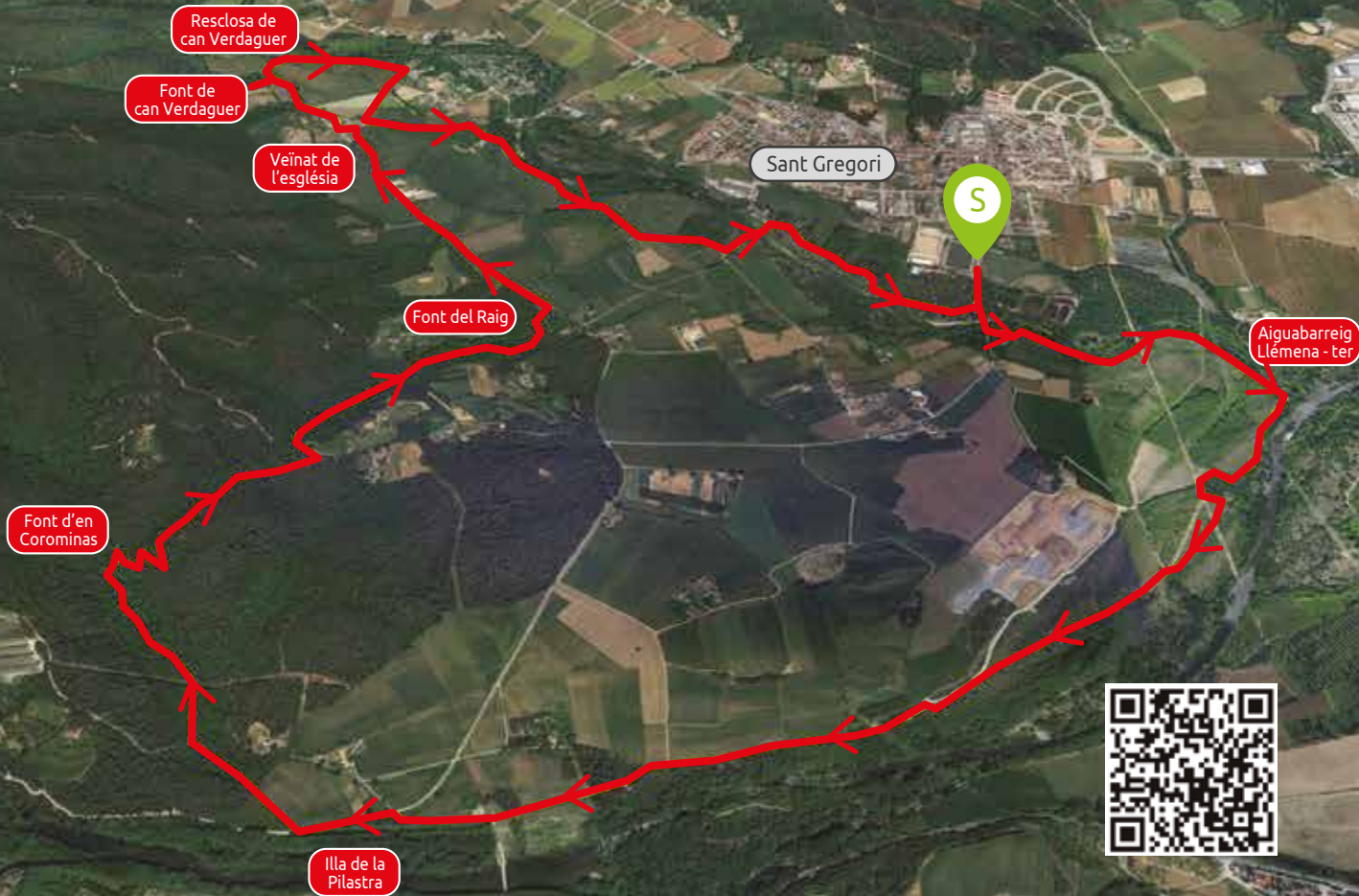



La ruta de les fonts

Sant Gregori

Total Km: 11,3 km · Lloc de sortida: 41° 59' 09.08" N; 2° 45' 33.32" E

Suggeriments turístics: Tasteu la gastronomia de l'entorn, des de cuina catalana a cuina creativa. Feu-hi una estada de turisme rural. Aprofundiu en el seu patrimoni cultural coincidint amb el festival de tardor de música clàssica. Pugeu en bicicleta fins a Sant Grau i descobriu les restes del castell de Tudela.

Comencem la ruta a l'aparcament de la zona del camp de futbol, a la Pineda, a tocar del Centre BTT. Deixant el poble de Sant Gregori darrere nostre, durant els primers metres cal seguir la carretera asfaltada i just després de passar el pont sobre la Llémèna, girem a l'esquerra per agafar un camí que ens portarà fins a l'aiguabarreig de la Llémèna amb el Ter. Aquí el camí fa un gir de 90 graus cap a la dreta i l'anem seguint de manera que el Ter ens quedarà sempre a la nostra esquerra. Aquest camí ens porta fins a una pista més ampla que anirem seguint, deixant a la dreta un camí que s'endinsa pels conreus del pla de l'Argelaguet i dos trencants a l'esquerra, el de l'illa de la Pilastra i més endavant el del passadís que ens portaria a creuar el Ter cap a Bescanó.

Tot seguit trobem la carretera asfaltada que haurem de seguir cap a l'esquerra. A la bifurcació on comença una pista de terra que segueix el Ter, hem de seguir l'asfalt girant cap a la dreta per un tram pujada. En el primer trencant a la dreta, deixem l'asfalt per seguir per la pista de terra que ens portarà fins a la font Picant o de can Corominas on podrem veure l'edifici que l'envolta i tastar l'aigua ferruginosa i carbònica.

Continuem pel camí que s'enfila pel davant d'on hem arribat a l'esplanada de la font, fent algunes fortes marrades fins a trobar la pista forestal que va de l'Argelaguet fins a Sant Grau. Aquesta pista només l'hem de travessar per començar a baixar per un corriol que voreja la tanca de can Clarà i que ens portarà fins a la font del Raig.

L'itinerari continua des de la font pel camí accessible pels cotxes i ens durà fins a un tram asfaltat que el seguirem de baixada i quan desemboquem a la carretereta també asfaltada, la seguirem cap a l'esquerra passant pel davant del castell de Sant Gregori. Aquest castell, el casal dels Margarit –avui ben restaurat– té una llarga història. Per exemple, durant els fets remences, fou en aquest casal fortificat on Lluís de Margarit va intentar fer de mitjancer entre el rei Ferran II El Catòlic i Francesc de

Verntallat per intentar resoldre el conflicte remença l'any 1485. Continuem fins al veïnat de l'església travessant aquest grup de masos i, passant pel davant de l'església, anem a buscar el camí asfaltat que planeja (deixant la pujada del cementiri a l'esquerra).. Ben aviat trobem que l'asfalt ens portaria a fer una forta pujada a l'esquerra (que no farem) i seguim pel camí de terra que continua planejant.

Al cap d'uns 200 metres, trobem l'accés a la font de can Verdaguer o font Groga, altra vegada d'aigua ferruginosa. Tornem a la pista de terra que anàvem seguint i a la primera corba a l'esquerra agafem un camí que surt a mà dreta per arribar a la resclosa del molí de Sant Gregori. Continuem travessant una arbreda i just en arribar en una zona d'hortes amb barraques, girem a la dreta per tornar cap al veïnat de l'Església. En trobar la carretera asfaltada, la seguim cap a l'esquerra fins al primer trencant a la dreta. Davant nostre veiem el pont de la Llémèna, però sense arribar-hi, agafarem la pista de terra (a la nostra dreta deixem el Molí) i seguim pel camí que continua recte davant nostre. Arribem a un trencant de quatre camins i girant a la dreta podrem travessar la Llémèna. Un cop passat el riu, cap a la dreta aviat els trobarem la Pineda on hem començat la ruta de les fonts.



Turisme actiu



Llocs d'interès turístic



Turisme rural



Gastronomia



Ruta per passejada familiar



Ruta per senderisme



Ruta per bici de passeig



Ruta per BTT





Els forns de calç i la rajolera

Total Km: 2,6 km · Lloc de sortida: 42° 01' 25.43" N; 2°53'33.13" E

Suggeriments turístics: Visiteu l'edifici modernista de la fàbrica Pagans, actual seu de l'Ajuntament i punt de trobada cultural, social i lúdica del municipi. També hi trobareu el centre d'interpretació del camp d'aviació. Els que estigueu més en forma podeu enllaçar amb el sender dels Àngels.

Travessant el municipi per la ctra. de Juià, tombarem a la dreta en el primer camí un cop travessada la riera Palagret. Deixarem el cotxe en un aparcament a uns 250 metres, on trobarem un plànol indicatiu i informació. Agafarem el camí per a començar l'itinerari que queda a l'esquerra de l'aparcament, senyalitzat amb fletxes de color verd. Coincidint amb el segon pal de senyalització i a mà dreta, trobarem el forn de calç del mas Garriga (2ª meitat s. XIX). Hi pujarem pel costat esquerre per observar-lo des de dalt. A partir d'aquí agafarem el camí que segueix amunt. Quan el camí sembla que es fa més estret, trobarem una pedra grossa al mig del camí, i ens desviarem cap a l'esquerra per endinsar-nos en un bosquet. Al costat esquerre podrem observar els diferents clots que conformen el sòl del bosc, fruit de les extraccions d'argila per a la fabricació de les rajoles. Arribarem a la rajolera i les basses d'on s'extreia el fang a mitjans del s. XIX. Seguirem les fletxes de darrere la rajolera per a retrobar el camí. Ens trobarem un trencall. Seguirem a la dreta i pujarem.

Abans del capdamunt de la pujada trobarem un rètol que ens anuncia la font Musquera a mà esquerra. Hi baixarem però retornarem a aquest punt per seguir l'itinerari. De nou en el camí, seguirem pujant fins que trobarem un trencall a l'esquerra que ens portarà a un olivet del mas Espolla. Retornarem al camí fins a trobar el mas Espolla. Hi passarem per davant fins a trobar un camí asfaltat. A uns 50 metres a mà dreta trobarem el trencall per pujar a la pedrera. Creuarem la carretera asfaltada i girarem el següent camí a l'esquerra, on ens trobarem a mà dreta el forn de calç de can Gic, també dit de can Taverner (segona meitat s. XX). Es pot visitar la part superior i la inferior. Seguint pel camí de la part superior del forn, ara ja asfaltat, trobarem a la dreta un altre trencall per pujar a la segona pedrera. Si retornem al camí asfaltat arribarem al mateix punt de sortida.



Llocs
d'interès
turístic



Turisme
rural



Gastronomia



Ruta per
passejada familiar



Ruta per
senderisme



Ruta per BTT

El Camí de Sant Jaume

Total Km: 26 km

Suggeriments turístics: Gaudiu de la gastronomia tradicional catalana en els restaurants que hi ha als pobles per on transcorre la ruta. Allotjeu-vos a algun dels hotels o a les cases de turisme rural. Visiteu aquells indrets i monuments amb gran rellevància en el món del pelegrinatge, com el monestir de Cervià de Ter o el Barri Vell de Girona.

Començarem la ruta en el municipi de Viladasens, seguint els senyals oficials del camí de Sant Jaume. Seguirem el camí pel terme municipal de Viladasens. Passarem pel veïnat de la Móra, resseguint el camí principal que porta fins al centre de la població. Travessarem camps de conreu que encara estan en actiu i que representen en gran part l'economia tradicional i actual de la zona. Seguirem endavant fins arribar al nucli urbà. Creuarem el poble seguint les indicacions i continuarem el camí fins arribar al veïnat de Raset, ja dins del terme municipal de **Cervià de Ter**, i un dels veïnats més coneguts de la població. Quan arribem a la



població, seguirem a la dreta fins arribar al **monestir de Santa Maria** de Cervià de Ter, sense cap mena de dubte un dels punts més importants que trobarem al camí de Sant Jaume pel seu tram al Gironès. Aquest monestir va ser un important punt de trobada per als peregrins que feien el camí de Sant Jaume, ja que a més del seu component religiós, va ser un antic hospital de peregrins.

Seguirem el nostre camí, tot recte creuarem la població i passarem per davant de la creu de terme, que antigament delimitava el terme municipal de la població. Creuarem la carretera i seguirem per un camí de terra, que en molts trams és paral·lel a la carretera GI633. Girarem a l'esquerra quan veiem la indicació, tot rodejant un magnífic bosc de pollancre. En algunes ocasions el camí ens portarà a veure la proximitat que hi ha al riu Ter, el més important de la comarca, i que durant molt de temps va ser la columna vertebral de la seva economia. El camí ens portarà fins a **Medinyà** i ja en el terme municipal de **Sant Julià de Ramis** percebrem un paisatge magnífic, ja que un bon tram de camí voreja el riu Ter i la sèquia Vinyals. Avançant sempre per la mateixa pista, arribarem prop de la **mntanya dels Sants Metges**, on veurem que una altra senyalització comarcal ens oferirà la possibilitat de seguir-ne la ruta, que ens portaria a pujar la muntanya i poder visitar l'ermita romànica i les impressionants restes arqueològiques del *castellum fractum*.

Si optem per seguir la ruta del camí de Sant Jaume, arribarem a la carretera principal. En aquest punt haurem de seguir pel voral, anant en compte ja que es tracta d'una carretera bastant transitada. Als pocs metres, arribarem al terme municipal de **Sarrià de Ter**. Entrarem al poble pel carrer Major i el creuarem fins arribar al **pont de l'Aigua**. A l'altra banda del riu, i ja en terme municipal de **Girona**, girarem a la dreta i entrarem al barri de Pont Major. Allà passarem per davant del que també havia estat un hospital de peregrins. Sempre seguint pel mateix carrer, arribarem al **barri de Pedret**, un dels més pintorescos de la ciutat i amb un agradable passeig que voreja el riu Ter. Arribarem finalment a un pont que



ens donarà dues opcions. A l'esquerra anirem al **barri Vell de la ciutat**, de visita obligada per als peregrins, on podem visitar, entre altres, **la Catedral, l'església de Sant Feliu, els Banys Àrabs i el call jueu**. Si en el pont girem a la dreta, arribarem al parc de la Devesa. Per continuar amb el camí, haurem de creuar el parc, passar pel costat del palau firal i l'auditori, fins arribar a la frontissa del riu Güell. Allà creuarem i seguirem el camí de la via verda. Aquest camí travessa les hortes fins arribar a la població de **Salt**. El primer paisatge que tindrem de la població és, espectacular, ja que entrarem per **les deveses**, un fantàstic espai natural enmig de la zona urbana, delimitat pel riu Ter i la sèquia Monar. Allà tindrem l'oportunitat de gaudir de la naturalesa, tot passejant i contemplant de la fauna i la flora. A part tindrem l'oportunitat de gaudir de la zona de pícnic que hi ha al pla dels Socs. Seguirem per la via verda que va quasi paral·lela al riu Ter fins arribar a la població de **Bescanó**. Allà podrem veure la magnífica central

hidroelèctrica modernista que s'alimenta del corrent generat per la ja centenària sèquia Monar. Per continuar la ruta, haurem de seguir per la **via verda**, que ens portarà a la veïna comarca de la Selva.



Turisme actiu



Llocs d'interès turístic



Turisme rural



Hotels



Càmping



Gastronomia



Ruta per passejada familiar



Ruta per senderisme



Ruta per bici de passeig



Ruta per BTT

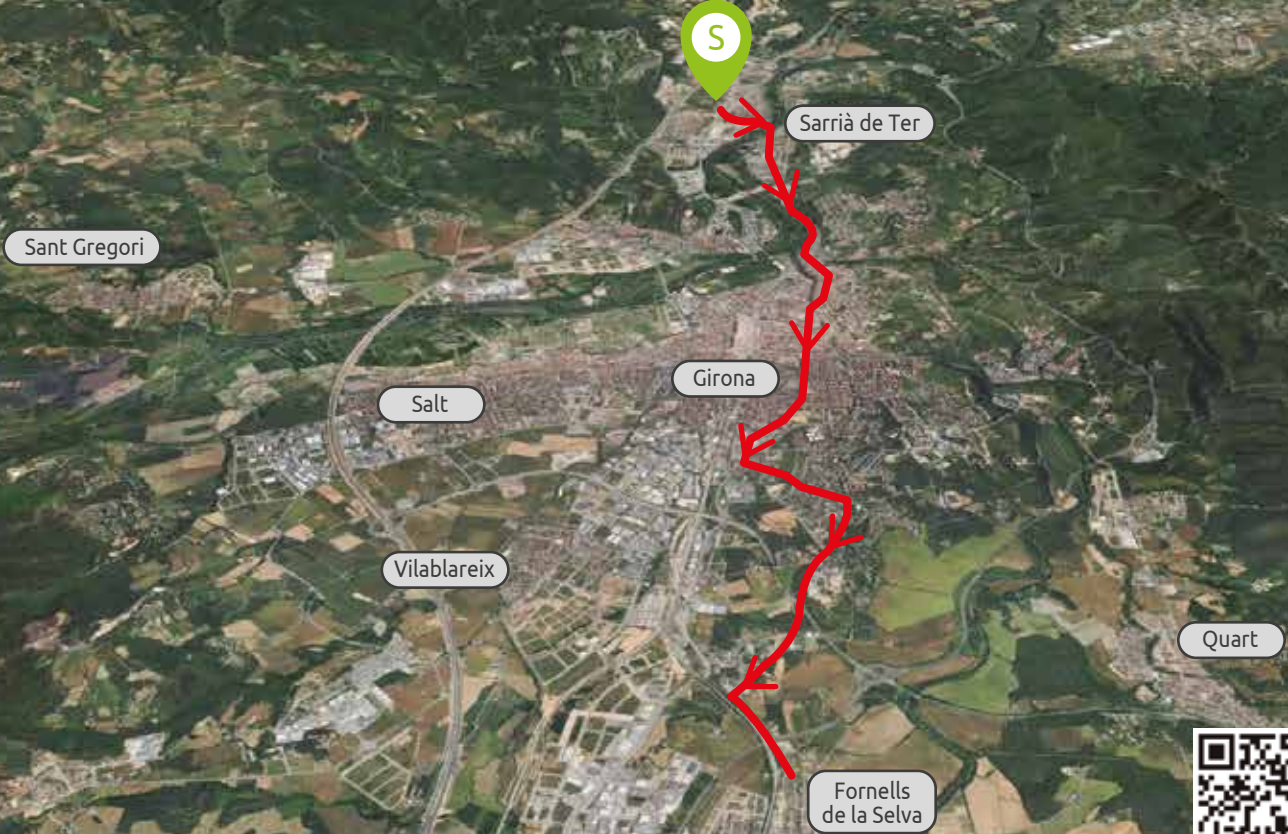

Girona, ciutat jacobea



Sarrià de Ter, Girona i Fornells de la Selva

Total Km: 17,5 km · Lloc de sortida: 42° 01' 10.12" N; 2° 49' 20.66" E

Suggeriments turístics: Descobriu tots els elements referents a Sant Jaume integrats en l'arquitectura de molts dels edificis que anireu veient durant el recorregut.

Procedents de Sant Julià de Ramis i de Sarrià de Ter i a uns quatre quilòmetres al nord de Girona, creuem el riu Ter pel Pont Major i penetrem a la ciutat pel barri de Pedret. Antigament es creuava el riu pel pont anomenat de "Sant Jaume", desaparegut per les inundacions que patia la ciutat, per arribar a l'hospital de Sant Llätzer que atenia les seves necessitats, conegut popularment per l'Hospital de Sant Jaume, per estar la capella annexa dedicada a Sant Jaume la imatge presidia el presbiteri. En l'actualitat és un Centre Cívic.

Seguint el nostre camí arribem a la plaça de Sant Pere. Sobre la llera del riu Galligans, avui soterrat, podem contemplar a la façana d'un edifici, dues vieires o petxines de Santiago, una a cada costat de la llinda d'un balcó.

Fent un gir a l'esquerra ens endinsem al carrer Pujada del Rei Martí l'Humà i seguim cap a l'Església Basílica de Sant Fèlix, on entrarem per una porta lateral, després de salvar una llarga escalinata. Els pelegrins visitaven el cos del màrtir Sant Narcís patró de la ciutat. Al presbiteri de l'altar major hi ha els dotze apòstols i entre ells podem veure a l'Apòstol Sant Jaume. Sortint per l'altra porta lateral, ens acostem a la Catedral de Santa Maria. A la façana podem apreciar la mateixa disposició de les imatges que hi havia a la capella de Sant Jaume a Pedret. Al centre la Verge Maria i a la seva esquerra Sant Jaume pelegrí, i a la seva dreta Sant Josep.

Entrant per la porta principal de la Catedral, a la nostra dreta hi ha una capella en la qual podem veure a Sant Jaume sobre un cavall blanc. A prop del presbiteri en una de les vidrieres laterals hi ha la imatge de Sant Jaume pelegrí. Darrere del presbiteri a dalt, està situat el tron de Carlemany considerat el primer pelegrí que va anar a Santiago però que no va poder arribar. Seguim per la Via Augusta pel carrer de la Força fins arribar a la "plaça de l'Oli". Des d'allà, a la nostra esquerra podem veure l'església de Sant Martí a dalt d'una bella escalinata, al costat del Seminari de la ciutat. Continuem pel carrer dels Ciutadans. En l'edifici que va ser

l'antic Hotel d'Italiàns, hi ha dos balcons on a les lloses estan esculpits els escuts de Cartellà i Des Bac als motius heràldics apareixen les vieires de Santiago.

Arribant a la plaça del Vi, contemplem la magnífica façana de l'Ajuntament de Girona. En tots els balcons de la primera planta apareixen les vieires. És un reconeixement que la ciutat és pas de pelegrins. És una ciutat jacobea. El Camí segueix cap al Pont de Pedra, Sant Francesc i per la Plaça del Mercat. Sortint de la Plaça del Mercat, ens endinsem pel carrer de la Rutlla cap a Palau Sacosta. La ruta jacobea continua per Fornells de la Selva, tot creuant el barri de Palau, seguint la carretera, passant per davant del col·legi de Montessori. Al final del carrer, girarem a l'esquerra al cementiri que ja pertany a Fornells de la Selva. Els senyals inequívocs del Camí ens porten cap a l'Ajuntament i el Local Social on podem certificar la Credencial del Pelegrí.

Al poc arribem a una espaiosa plaça on es troba l'església parroquial de Sant Cugat. En el creuer del pòrtic de l'església podem apreciar un medalló amb la imatge de "Sant Jaume Pelegrí", que ha servit de model per al segell-tampó que va confeccionar l'ajuntament per als pelegrins.



Turisme actiu



Llocs d'interès turístic



Turisme rural



Hotels



Càmping



Gastronomia



Ruta per passejada familiar



Ruta per senderisme



Ruta per bici de passeig



Ruta per BTT

Vies Verdes

Total Km: 150 km

Suggeriments turístics: Descobriu també la ruta cicloturista PIRINEXUS, una de les millors d'Europa. També us podeu fer el carnet d'Amics de les Vies Verdes per aprofitar totes les avantatges.

Les Vies Verdes són espais accessibles i segurs amb un pendent molt suau per passejar a peu o en bicicleta. Una gran ruta de 125 kilòmetres que recorre des del Pirineu fins la Costa Brava i que en el seu camí transcorre per diferents municipis de la comarca Gironès: Bescanó, Salt, Girona, Quart, Llambilles, Cassà de la Selva i Llagostera.

Les Vies Verdes neixen de la recuperació i l'adaptació de les antigues vies de tren que en el passat havien sigut vitals per la bona comunicació entre els nostres pobles. Avui en dia, aquestes rutes ofereixen l'oportunitat de gaudir d'uns indrets desconeguts que formen part de la nostra riquesa cultural i històrica a un ritme que ens permet assaborir fins els més petits detalls.



Per obtenir-ne més informació: www.viesverdes.cat



Ruta per
passejada familiar



Ruta per
bici de passeig



Gironès



Xarxes d'Itineraris Saludables

Suggeriments turístics: Feu salut i turisme, tot descobrint els encants dels municipis que visitareu fent aquestes rutes.

L'activitat física és bàsica per gaudir de bona salut: ajuda a prevenir malalties, millora els símptomes d'afeccions ja existents, redueix l'estrès... L'Organització Mundial de la Salut (OMS), recomana fer-ne cada dia, com a mínim, durant mitja hora.

No cal fer maratons! N'hi ha prou amb moure's una mica. Caminar és una opció perfecta, ja que és indicat per a totes les edats i condicions físiques. L'important és fer-ho de manera habitual.

Per posar-vos-ho més fàcil, Dipsalut ha implantat Xarxes d'Itineraris Saludables arreu de la demarcació de Girona. A la comarca del Gironès ha creat Itineraris Saludables als pobles següents: Aiguaviva, Bescanó, Campllong, Cassà de la Selva, Celrà, Flaçà, Fornells de la Selva, Girona, Llambilles, Madremanya, Salt, Sant Gregori, Sant Jordi Desvalls i Vilablareix.



Els Itineraris Saludables són camins que transcorren els pobles internament i externament per les seves rodalies. Aquests estan adequats i senyalitzats per tal que caminar per aquests indrets sigui encara més agradable.

Els Itineraris de cada municipi estan interconnectats, tot formant Xarxes d'Itineraris Saludables, d'aproximadament deu quilòmetres cadascuna. Aquest fet permet la possibilitat d'idear múltiples combinacions i dissenyar recorreguts personalitzats segons les necessitats de cada caminant (distància, temps, proximitat...).

Entre aquests "itineraris recomanats", des de Dipsalut proposem tres possibles rutes: una de curta distància senyalitzada en color taronja; una de mitjana distància en color verd i una de llarga distància en color fúcsia. A continuació us mostrarem les distàncies dels diferents tipus de rutes dels nostres municipis:

Municipi	Itinerari curt	Itinerari mitjà	Itinerari llarg
Aiguaviva	2,0 km	3,6 km	-
Bescanó	2,3 km	3,4 km	5,6 km
Campllong	2,5 km	4,0 km	5,9 km
Cassà de la Selva	1,9 km	3,6 km	6,4 km
Celrà	1,8 km	4,2 km	6,2 km
Flaçà	2,1 km	3,4 km	-
Fornells de la Selva	2,1 km	4,0 km	6,2 km
Llambilles	2,8 km	3,2 km	6,0 km
Madremanya	2,5 km	4,1 km	5,5 km
Salt	2,4 km	4,5 km	6,4 km
Sant Gregori	1,9 km	4,0 km	5,9 km
Sant Jordi Desvalls	1,8 km	4,7 km	6,2 km
Vilablareix	2,5 km	3,9 km	5,6 km

Per obtenir-ne més informació: www.itinerarisiparcsdesalut.cat



Turisme actiu



Llocs d'interès turístic



Turisme rural



Hotels



Càmping



Gastronomia



Ruta per passejada familiar



Ruta per bici de passeig



rutes BTT: Ruta de Sant Grau

Total Km: 22 km · Coordenades: 41° 59' 09.73" N; 2° 45' 29.65" E

Suggeriments turístics: Descobriu també, des del Centre BTT quines altres rutes poder fer a la població i el circuit d'orientació que us permetrà conèixer Sant Gregori d'una manera diferent.

La ruta a Sant Grau (senyalitzada localment amb el núm.5) transcorre pel municipi de Sant Gregori i té sortida al Centre BTT Sant Gregori, a la zona de la Pineda. Des del Centre BTT cal anar a buscar el camí que segueix la llera de la riera de Llémèna fins a arribar a l'aiguabarreig, on s'uneix amb el riu Ter. A partir d'aquest punt cal seguir el camí paral·lel a la llera del riu Ter i el seu entorn de ribera direcció al poble de Constantins. El recorregut passa per la Font de Can Perris i poc abans d'arribar a Constantins es desvia a mà dreta per la pista forestal que s'enfila fins al cim de Sant Grau (495m).

A dalt del cim podrem gaudir d'unes vistes espectaculars des de l'ermita i observar les restes del castell de Tudela. El descens es fa per la vessant de Ginestar, que ens porta per una ràpida i tècnica pista forestal, passant pel forn de calç, punt on ja planejarem a través del nucli de Ginestar i resseguint de nou la riera de Llémèna fins a arribar a la Pineda i al Centre BTT.



Llocs
d'interès
turístic



Turisme
rural



Gastronomia



Ruta per BTT



rutes BTT Ruta Pla de Cartellà

Total Km: 18 km · Coordenades: 41° 59' 09.73" N; 2° 45' 29.65" E

Suggeriments turístics: Descobriu les moltes activitats que s'organitzen des de la Mancomunitat de la Vall de Llémena, per tots els pobles de la vall.

La ruta a Cartellà i al Pla d'Adri (senyalitzada localment amb el núm.4) transcorre pels municipis de Canet d'Adri i Sant Gregori, a través de camps de conreu discontinus, corriols i cases pairals emmarcades entre la muntanya de Rocacorba i la serra de Sant Grau. Des del Centre BTT Sant Gregori cal pujar al nucli de Sant Gregori fins a la zona de Can Serra, on descobrirem l'alzina monumental de Can Serra, i seguir la senyalització fins a arribar a Canet d'Adri (recomanem desviar-se per visitar la Font de la Torre i les seves gorgues). Des de Canet s'iniciarà la tornada passant per la plana agrícola de Montcal (apropar-se a la seva església) i del poble de Cartellà. De baixada passem a prop del seu castell medieval (S. XIII), tot i que cal desviar-se per poder accedir-hi.



Llocs
d'interès
turístic



Turisme
rural



Gastronomia



Ruta per BTT

AIGUAVIVA GÒTIC I TEMPLAIRES **BESCANÓ** VULCANISME
AGROTURISME I PAGESIA **CANET** GORGUES I VULCANISME
CERVIÀ DE TER MONESTIR I PELEGRINS **FLAÇÀ** COMUNICACIÓ
LOCOMOCIÓ **GIRONA** TURISME CULTURAL I EIX COMERCIAL
I PATRIMONI **LLAMBILLES** MASOS I GAVARRES **MADRERA**
GAVARRES **SALT** AIGUA I HORTES **SANT ANDREU SALO**
PASSEJADES **SANT JOAN DE MOLLET** NATURA I TER **SANT JOAN DE**
DE RAMIS ORÍGENS I SENDERS **SANT MARTÍ DE LLÉMENA**
MEDIEVAL **SARRIÀ DE TER** PAPER I MOLINS **VILABLAREI**

SME I AIGUA **BORDILS** ARBRES I GÒTIC **CAMPLLONG**
CASSÀ DE LA SELVA SURO I ART **CELRÀ** HISTÒRIA I RUTES
NICACIÓ I LLEGENDES **FORNELLS DE LA SELVA** MASOS I
AL **JUIÀ** GAVARRES I RURAL **LLAGOSTERA** GASTRONOMIA
REMANYA MEDIEVAL I GAVARRES **QUART** TERRISSA I
U PAISATGE I NATURA **SANT GREGORI** GASTRONOMIA I
NT JORDI DESVALLS AROMES I PATRIMONI **SANT JULIÀ**
A ROMÀNIC I VULCANISME **SANT MARTÍ VELL** SANTUARI I
X TORRATXA I NATURA **VILADASENS** CAMINS I PAISATGE



Ca Camines o vas en bici?

 Costa Brava
Pirineu de Girona

 
CLUB DE TURISME ACTIU

 Generalitat de Catalunya
Departament d'Empresa
i Ocupació

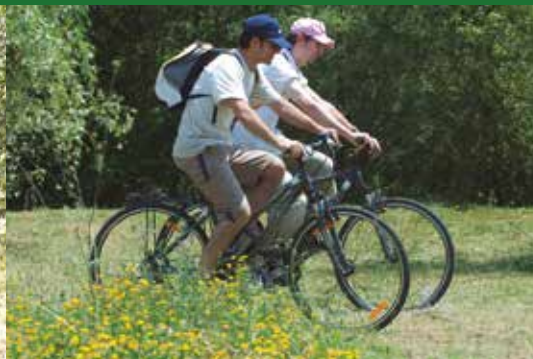

Aiguaviva, Bescanó, Bordils, Campllong, Canet d'Adri,
Cassà de la Selva, Celrà, Cervià de Ter, Flaçà, Fornells de la Selva,
Girona, Juià, Llagostera, Llambilles, Madremanya, Quart, Salt,
Sant Andreu Salou, Sant Gregori, Sant Joan de Mollet,
Sant Jordi Desvalls, Sant Julià de Ramis, Sant Martí de Llémena,
Sant Martí Vell, Sarrià de Ter, Vilablareix, Viladasens

GIRONÈS
Centre de Visitants

Avinguda de França, 221
17840 Sarrià de Ter · Tel. 972 011 669
centredevisitants@girones.cat

Segueix-nos a:    

www.turismegirones.cat