

L'Hostolenc



Butlletí d'informació municipal

Núm. 54 III Etapa Gener-Juliol 2022 Sant Feliu de Pallerols

Temps d'estiu
i libèl·lules



Informació d'interès

HORARI DE SERVEIS

AJUNTAMENT

Oficina d'atenció ciutadana: de dilluns a divendres de 10 a 15 h.

Servei al telèfon 972444011

o per correu electrònic oac@santfeliudepallerols.cat

SERVEI D'URBANISME

Dimarts de 15 a 20 h amb cita prèvia al tel. 972 444 011.

Correu electrònic: tecnicos@santfeliudepallerols.cat

JUTJAT DE PAU

Per consultes tel. 972 69 32 60 (Agrupació Jutjats) o

972 44 40 11 (Ajuntament)

CONSULTORI MUNICIPAL

ATENCIÓ A L'USUARI:

DILLUNS I DIMECRES, tarda de 14h a 20h

DIMARTS, DIJOUS I DIVENDRES, matí de 8h a 15h

PEDIATRIA: (Truqueu al consultori)

SERVEIS SOCIALS BÀSICS: DIJOUS de 9h a 15h

Treballadora i educadora social. Per demanar hora:

972444298 (CAP de Sant Feliu) / 972266644 (Consorci d'Acció Social)

Dissabtes matí consultori de SANT ESTEVE D'EN BAS de 9h a 14h

ÉS IMPORTANT que abans de dirigir-nos al CAP ens hi comuniquem telefònicament per avaluar les necessitats i mobilitzar els recursos adequats

- CAP Sant Feliu de Pallerols: 972 44 42 98

- CAP Vall d'en Bas i Hostoles: 972 69 03 02

URGÈNCIES NIT: truqueu al 112 o bé a l'Hospital d'Olot i Comarcal de la Garrotxa, tel. 972 26 18 00.

Per la resta de serveis poseu-vos en contacte amb els telèfons anteriors.

FARMÀCIA

De dilluns a divendres de 9 a 1 del migdia i de 4 a 8 del vespre.

Dissabte de 9 a 1 del migdia.

BIBLIOTECA

Horari d'estiu (juliol i agost):

De dilluns a dijous de 4 a 7 de la tarda.

ESCOLA

Horari acadèmic: de dilluns a divendres, de 9 del matí a 2/4 d'1 del migdia i de 3 a 2/4 de 5 de la tarda.

Al migdia, servei de menjador.

Servei d'acollida, de 8 a 9 del matí.

ESCOLA BRESSOL

De dilluns a divendres de 8 a 2/4 de 6 de la tarda.

MISSES

Dissabtes a 2/4 de 7 del vespre.

RECOLLIDA DE TRASTOS VELLIS

Cada dimecres a partir de les 8 del matí.

S'ha d'avisar a l'Ajuntament i deixar els trastos al costat del contenidor de deixalles més proper.

DEIXALLERIA MUNICIPAL

Dilluns, dimecres i divendres de 3 a 6 de la tarda.

Dimarts i dijous de 9 a 12 del matí

Dissabtes de 10 a 1 del matí.

CORREUS

De dilluns a divendres de 10 a 2/4 d'11 del matí.

MERCAT SETMANAL

A la Plaça el Firal, cada dissabte al matí.

Tota la informació dels serveis i horaris estan subjectes a modificacions.

Truqueu abans de qualsevol gestió

TELÈFONS D'INTERÈS

Ajuntament i Jutjat de Pau	972 44 40 11
Consultori Municipal	972 44 42 98
Durant les nits i festius, urgències mèdiques	112/061
Centre de Serveis "La Salut" per a la Gent Gran	972 44 45 64
Creu Roja Olot	972 27 22 22
Hospital Comarcal Olot	972 26 18 00 / 972 26 88 88
Hospital Trueta Girona	972 20 27 00
Ambulàncies	972 27 28 28 / 972 26 76 52
Farmàcia	972 44 41 32
Bombers	085
Mossos d'Esquadra	112
Guàrdia Civil Girona	062
Correus	972 27 15 81
Escola Pública Rocalba	972 44 40 96
Escola Bressol "Petits Pescallunes"	972 44 44 38
Institut de Batxillerat Amer	972 43 03 47
Biblioteca Municipal	972 44 44 47
Oficina de Turisme	872 20 69 64
Parròquia	972 44 40 58
Hydroelèctrica avaries	900 77 00 77
Telefònica	Informació 1002 / 11818
	Reclamacions 900 11 20 22
	Avaries 900 11 10 02
	Informació comercial 900 55 50 22
TEISA Olot	972 26 01 96
Estació Autobusos Girona	972 21 23 19
Renfe Girona	972 20 70 93

HORARI D'AUTOBUSUS TEISA

OLOT - GIRONA Per Amer

	OLOT	LES PRESSES	ST.FELIU DE PALLEROLS	LES PLANES	AMER	LA CELLERA	ANGÈLS	BESCANÓ	GIRONA
Feiners	6,00	6,10	6,25	6,30	6,40	6,46	6,50	7,05	7,30
Diari	7,15	7,25	7,40	7,45	7,55	8,01	8,05	8,20	8,45
Diari	9,15	9,25	9,40	9,45	9,55	10,01	10,05	10,20	10,45
Feiners	12,00	12,10	12,25	12,30	12,40	12,46	12,50	13,05	13,30
Diari	15,00	15,10	15,25	15,30	15,40	15,46	15,50	16,05	16,30
Feiners	17,45	17,55	18,10	18,15	18,25	18,31	18,35	18,50	19,15
Diari	19,00	19,10	19,25	19,30	19,40	19,46	19,50	20,05	20,30

GIRONA - OLOT Per Amer

	GIRONA	BESCANÓ	ANGÈLS	LA CELLERA	AMER	LES PLANES	ST.FELIU DE PALLEROLS	LES PRESSES	OLOT
Feiners	7,00	7,15	7,30	7,34	7,40	7,50	7,55	8,10	8,30
Feiners	9,30	9,45	10,00	10,04	10,10	10,20	10,25	10,40	11,00
Dissabtes, diumenges i festius	11,30	11,45	12,00	12,04	12,10	12,20	12,25	12,40	12,50
Diari	13,15	13,30	13,45	13,49	13,55	14,05	14,10	14,25	14,45
Feiners	15,45	16,00	16,15	16,19	16,25	16,35	16,40	16,55	17,15
Diari	17,30	17,45	18,00	18,04	18,10	18,20	18,25	18,40	19,00
Feiners	18,30	18,45	19,00	19,04	19,15	19,20	19,25	19,40	20,00
Diari	20,30	20,45	21,00	21,04	21,10	21,20	21,25	21,40	22,00

OLOT - BARCELONA - OLOT Per Amer

	OLOT	ST.FELIU DE PALLEROLS	BARCELONA
Dilluns a divendres feiners	6,00	6,20	8,25
Dissabtes, diumenges i festius	7,00	7,20	9,25
Feiners	9,30	9,50	11,55
Feiners	15,30	15,50	17,55
Diumenges i festius	17,30	17,50	19,55
Festius vigília dies lectius universitaris	20,30	20,50	22,55

BARCELONA - ST.FELIU DE PALLEROLS - OLOT

Diari	10,00	11,40	12,00
Feiners	15,00	16,40	17,00
Feiners	20,00	21,40	22,00
Diumenges i festius	20,15	21,55	22,15

OLOT - LLORET DE MAR - OLOT

Horari d'hivern

	OLOT	LES PRESSES	ST.ESTEVE D'EN BAS	ST.FELIU DE PALLEROLS	AMER	LA CELLERA	STA.COLONA DE FARNERS	SILS	LLORET DE MAR
Diari	8,30	8,37	8,41	8,50	9,05	9,13	9,30	9,40	10,10
De dilluns a dissabte	17,30	17,37	17,41	17,50	18,05	18,13	18,30	18,40	19,10

	LLORET DE MAR	SILS	STA.COLONA DE FARNERS	LA CELLERA	AMER	ST.FELIU DE PALLEROLS	ST.ESTEVE D'EN BAS	LES PRESSES	OLOT
De dilluns a dissabte	10,15	10,38	10,50	11,02	11,15	11,25	11,34	11,38	11,55
Diari	19,15	19,38	19,50	20,02	20,15	20,25	20,34	20,38	20,55

BUS TRANSVERSAL De dilluns a divendres feiners (Veure nou recorregut i horaris a la pàg. 21)

Sortida Sant Feliu direcció cap a Olot

H. SORTIDA	7,08	9,08	11,08	13,08	15,08	17,08	19,08
H. ARRIBADA	7,36	9,36	11,36	13,36	15,36	17,36	19,36

Sortida Olot direcció cap a Sant Feliu

H. SORTIDA	6,30	8,30	10,30	12,30	14,30	16,30	18,30
H. ARRIBADA	6,58	8,58	10,58	12,58	14,58	16,58	18,58

VIC - OLOT per Bracons

De dilluns a divendres feiners	Dissabtes feiners	Dgs. i dies festius
Vic 7,45 10,00 14,15 16,00 20,00	Vic 9,30 16,45 18,45	Vic 9,30
Olot 8,20 10,35 14,50 16,35 20,35	Les Preses 10,05 17,20 19,20	Les Preses 10,05
Olot 8,30 10,45 15,00 16,45 20,45	Olot 10,15 17,30 19,30	Olot 10,15

OLOT - VIC per Bracons

De dilluns a divendres feiners	Dissabtes feiners	Dgs. i dies festius
Olot 7,00 9,15 13,15 15,15 19,00	Olot 8,45 15,45 17,45	Olot 8,45
Les Preses 7,05 9,20 13,20 15,20 19,05	Les Preses 8,50 15,50 17,50	Les Preses 8,50
Vic 7,45 10,00 14,00 16,00 19,45	Vic 9,30 16,30 18,30	Vic 9,30

CONSULTEU LES AFECTACIONS TEMPORALS - HORARIS ESPECIALS A LA WEB www.teisa-bus.com

Sumari

SERVEIS	2
EDITORIAL	3
ALCALDIA	4
RESUM DELS PLENS	5
INFORMACIÓ MUNICIPAL	22
GRUPS MUNICIPALS	29
ACTIVITATS I NOTÍCIES	31
BIBLIOTECA	42
PUBLICACIONS	45
ESCOLES	46
ENTITATS I ASSOCIACIONS	47
SANT FELIU EN XIFRES	53
DOSSIER	54
MIRADOR	56
SKETCHBOOK	57
COMARCA	58
CONTRAPORTADA	60



SAGNADOR ESCARLATA

Foto: David Gispert

AMB LA COL·LABORACIÓ DE LA



Diputació de Girona

EDITA: AJUNTAMENT DE SANT FELIU DE PALLEROLS

Plaça el Firal, 23 - Tel. 972444011 - FAX 972444422

e.mail: ajuntament@santfeliudepallerols.cat

Pàgina web: <http://www.santfeliudepallerols.cat>

CONSELL DE REDACCIÓ: Artur Colomer, Judit Martra, Francesc Prat, Nil Port, Salvador Vilalta, Lluís Bars, Laura Masdeu i Jaume Vallbona.

FOTOS: Ajuntament, entitats i col·laboradors.

FOTO PORTADA: David Gispert

IMPRESSIÓ: Impremta Aubert

DIPÒSIT LEGAL: GI-1072-2002

Correu de la revista L'Hostolenc:
hostolenc@santfeliudepallerols.cat

L'Hostolenc

Butlletí d'informació municipal

A les portes de l'estiu, arriba un nou número de l'Hostolenc amb informació de tot el que ha marcat el dia a dia del nostre poble, des de Nadal fins a la Festa Major.

Per part de l'Equip de Govern volem destacar l'explicació del pressupost del 2022, que traçarà la política municipal d'aquest darrer mandat. Una política que ha de tenir en compte un dels canvis significatius que s'està produint al nostre municipi: l'augment de la població. Si el 31 de desembre de 2018 es comptava amb un padró de 1.375 habitants, a 7 de juny de 2022 s'arriba als 1.572. Amb tres anys i mig, de manera progressiva, la població de Sant Feliu ha crescut a l'ordre d'un 14%. Un creixement veritablement remarcable, que ens ha de servir per plantejar un seguit de reflexions a l'hora de valorar serveis, instal·lacions, activitats... i pressupostos. Tal com anem dient des de fa temps, cal posar èmfasi en polítiques que vetllin per preservar el nostre entorn, essent necessari un estudi integral de les necessitats que tot plegat comporta. No podem tancar-nos en polítiques desfasades ni en plantejaments que no tinguin en compte els grans canvis estructurals que viu la societat actual. Així mateix, cal tenir en compte que bona part d'aquest creixement poblacional s'ha produït arran de la vinguda de gent i famílies d'altres indrets que troben en el nostre poble un lloc atractiu on viure, tot aportant noves maneres de pensar, de viure i relacionar-nos.

Per altra banda, podreu comprovar que es programen moltes activitats i que moltes iniciatives que s'han engegat els darrers mesos venen per part de nous grups i associacions molt actius. Aplaudim el fet que, en gran manera, aquestes iniciatives no tenen una finalitat exclusivament lúdica, sinó que destaquen per la preocupació per la natura, la sostenibilitat i el futur del medi ambient, tot plegat enfocat a un millor coneixement del medi local.

Així mateix, també és important per nosaltres destacar la recuperació i adaptació d'elements emblemàtics del nostre entorn. S'ha recuperat el so tradicional de les campanes, que duïen anys sense sonar; s'ha arranjat el Pont del Centre, adaptant-lo a les necessitats actuals, lliure de barreres arquitectòniques i s'han restaurat els Cavallets, un dels elements patrimonials i culturals més rellevants del poble.

Seguint la línia de donar a conèixer les nostres institucions comarcals, en l'apartat *Comarca* donem protagonisme a l'activitat duta a terme des del Consell Comarcal. Pel que fa al *Dossier*, hi trobareu un interessant article sobre els pagesos de remença, que complementa l'exposició que tingué lloc el mes de desembre amb el títol "Remences, la lluita per la llibertat".

Per últim, des del Consell de Redacció volem dedicar un record a Rosa Maria Montanyà, que ens ha deixat fa poc. Fidel col·laboradora d'aquest butlletí, primer a l'Altaveu i després a l'Hostolenc, va ser durant un temps membre del Consell de Redacció i va escriure en aquestes pàgines, per darrera vegada, en el número anterior amb l'article "El frare i les fulles seques". DEP.

Només ens queda desitjar-vos que gaudiu d'aquest nou número que teniu a les mans i que passeu un molt bon estiu!



ALCALDIA

Benvolguts i benvolgudes,

Hem iniciat aquest primer semestre del 2022 amb un fet colpidor: la guerra a Ucraïna. Lamentem profundament les terribles conseqüències que comporta, sobretot amb pèrdues humanes, i volem expressar la nostra solidaritat amb el poble ucraïnès i, sobretot, amb les famílies de la nostra població i de la Garrotxa que estan patint aquest conflicte.

En l'àmbit municipal, m'agradaria destacar que continuem amb molta força la nostra aposta per reforçar i consolidar activitats relacionades amb el món natural, ja que tenim un entorn de gran vàlua i li hem de donar la importància que es mereix. Voldria destacar alguns dels projectes mediambientals portats a terme darrerament, com el programa de Sortides de Libèl·lules i espiadimonis que es va culminar amb la presentació del llibre aquest darrer febrer; el projecte de compostatge comunitari que està a punt de començar; la consolidació de les rutes naturalistes pel nostre entorn (arbres singulars, orquídiades, vulcanisme...); l'inici del programa/estudi engegat per Dipsalut "Activa't amb la natura"; els bons resultats de la gestió mancomunada dels gorgs municipals i, darrerament, la inauguració del jardí de plantes remeieres a l'estació.

Pel que fa a urbanisme, voldria destacar la finalització de les obres del pont del carrer del Centre, amb un accés més ample, pensat per eliminar les barreres arquitectòniques existents. Hem de seguir conscients de la importància que qualsevol actuació urbanística s'ha de fer pensant en l'objectiu de facilitar la mobilitat per tal de ser un poble el màxim inclusiu possible.

En l'àmbit cultural, voldria destacar l'èxit de participació popular que hi ha hagut a la Festa Major, que ha fet que torni a ser una festa destacada a la nostra comarca, amb un especial agraïment a la Comissió de festes, a la Comissió de Manteniment de Cavallets, Gegants i Mulassa, i a tots els col·laboradors que l'han fet possible.

Seguim treballant per aconseguir actuacions de qualitat, com la presència del Sismògraf aquest abril passat, i dins el Festival Pesca l'Estiu, hem programat actuacions musicals i teatrals de gran rellevància. Aquest any, per primera vegada, Sant Feliu serà la seu a la Garrotxa del prestigiós Festival de música antiga dels Pirineus que celebrarà la seva 11a edició i, d'altra banda, organitzarem el 2n Aplec de la Vall d'Hostoles als Arbres d'en Casals després que l'any passat s'iniciés un nou format del tradicional Aplec de la sardana.

Us animo a participar de totes les actuacions programades al nostre poble i aprofito per desitjar unes bones vacances i un bon estiu a tothom.

Artur Colomer Buchner

Alcalde

Resum dels plens

SESSIÓ ORDINÀRIA DEL 25 DE NOVEMBRE DE 2021

Assistents: tots els regidors i les regidores del consistori.

Secretària – Interventora: Cristina Roura Montoro.

DESPATX OFICIAL: L'Alcalde detalla l'agenda de reunions en les quals ha participat.

APROVACIÓ ACTES ANTERIORS:

Respecte al Ple del dia 23 de setembre, **F. Castanyer** fa una esmena amb relació als desfibril·ladors i respecte a l'acta del 19 d'octubre **N. Port** esmenta que es va celebrar només amb 4 regidors i seria convenient fer la convocatòria amb antelació. **F. Castanyer** afegeix que no es va tenir en compte la seva petició de posposar-lo. **J. Martra** fa un matís a la pàg. 52 i vol que consti que el grup de Demòcrates va respondre a la seva petició, però JuntsxCat no.

S'aprova per 5 vots a favor (A. Colomer, E. Colom, C. Font, J. Martra i F. Prat) **i 4 en contra** (F. Castanyer, N. Port, E. Briceño i S. Vilalta).

DECRETES D'ALCALDIA

Es dona compte dels Decrets que van des del 20 de setembre al 22 de novembre de 2021.

S'aprova per unanimitat.

TANCAMENT COMPTABLE DE L'EXERCICI 2021

La intervenció de l'Ajuntament en data 22 de novembre assabenta a la Corporació de la instrucció de tancament comptable de l'exercici 2021.

ES RATIFICA L'ACORD ADOPTAT PER LA COMISSIÓ DE CAVALLETS, GEGANTS I MULASSA DE SANT FELIU

S'aprova la sortida extraordinària del Ball dels Cavallets, Gegants i Mulassa per participar en les Festes Decennals de Valls el dia 29 de gener de 2022. L'Ajuntament en gestionarà el transport, sense assumir cap cost.

S'aprova per unanimitat.

PREUS MENJADOR ESCOLAR ESPORÀDICS DELS CURSOS 2019-20 I 2020-21

Es proposa al Ple el retorn de part de l'import de preu públic dels menús esporàdics de l'Escola

Rocalba seguint la normativa de la Generalitat. I s'acorda notificar la resolució a l'interessat/a.

S'aprova per unanimitat.

ACORD DE SUSPENSIÓ DE LLICÈNCIES ÀMBIT PAU 22

F. Castanyer abandona la sala per motius d'incompatibilitat.

Per tal de millorar la funcionalitat dels espais públics al costat de l'escola, cal suspendre l'atorgament de llicències urbanístiques del polígon d'actuació PAU 22 amb la finalitat de redactar una modificació del planejament general.

Plànol de finques afectades:

PLÀNOL DE DELIMITACIÓ DE L'ÀREA AFECTADA PER LA SUSPENSIÓ DE LLICÈNCIES DEL PAU 22

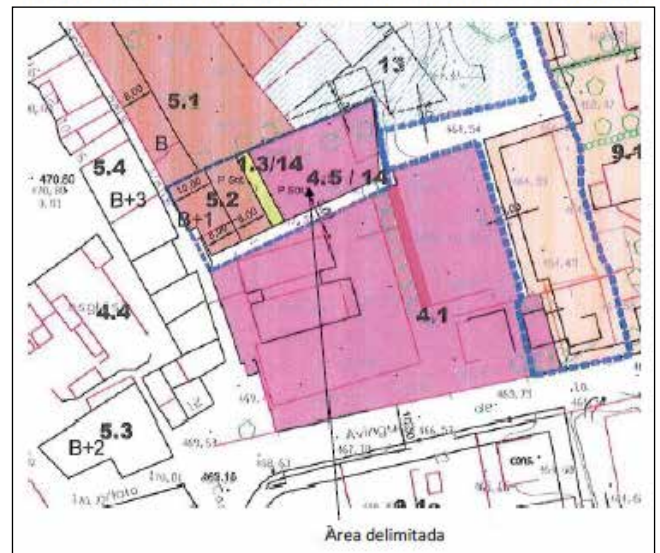

Finques cadastrals : 9485109DG5598N0001HS , 9485110DG5598N0001ZS



Resum dels plens

E. Colom exposa que es volen iniciar els tràmits per donar utilitat pública als espais que envolten l'Escola Rocalba. Tal com presentaven en el programa electoral, volen un poble inclusiu, no només en temes d'accessibilitat, sinó que espais municipals es puguin utilitzar per tothom i en tot moment. Es tracta d'estudiar les possibilitats de la sol·licitud d'ampliació del pati presentada per l'Escola Rocalba. En aquest àmbit es va fer un reordenament urbanístic fa 9 anys i no s'ha materialitzat.

Sobre un ampli debat entre l'equip de govern i els regidors de l'oposició sobre la manera de procedir, la intenció del pla, la necessitat d'estudiar les possibilitats i tirar endavant el que es va determinar l'any 2013 per part de l'ajuntament, tot defensant l'interès del poble.

S'aprova per 5 vots a favor (A. Colomer, E. Colom, C. Font, J. Martra, F. Prat) i **3 vots en contra** (E. Briceño, N. Port i S.Vilalta)

F. Castanyer es torna a incorporar a la sessió.

CONVENI PER A L'ASSISTÈNCIA TÈCNICA, DIRECCIÓ D'OBRES I COORDINACIÓ DE LA INSTAL·LACIÓ FOTOVOLTAICA D'AUTOCONSUM A L'ESCOLA BRESSOL ENTRE EL CONSELL COMARCAL I L'AJUNTAMENT

E. Colom explica que s'ha fet l'actuació de l'obertura del carrer des de l'ajuntament fins a davant de Can Finet amb l'objectiu de fer una comunitat energètica municipal amb plaques solars i arribar a ser autosuficients. Aquesta és una primera fase que està subvencionada al 100% pel PUOiSC i la Diputació.

Davant la pregunta de S.Vilalta de si l'energia generada donarà per a tot, **E. Colom** li respon que no, que es tracta d'una actuació amb visió de futur i quan s'instal·lin més plaques, serà autosuficient.

F. Castanyer vota a favor en aquest punt matisant que s'hauria de pensar amb visió de futur i oferir la possibilitat que els privats s'hi puguin afegir i **l'Alcalde** li respon que es pot estudiar.

E. Colom afegeix que és una part d'un projecte que ha de tenir continuïtat i ampliar-lo a tot el municipi. La voluntat de l'equip de govern és bonificar l'IBI a les instal·lacions privades.

S'aprova per unanimitat.

APROVACIÓ INICIAL D'UNA MODIFICACIÓ DE CRÈDIT

Davant l'existència de despeses que no es poden demorar fins a l'exercici següent es proposa aquesta modificació:

SUPLEMENTS

Partida	Nom	Import
430/26602	Promoció econòmica/ Desenvolupament local	2.000,00
163/21000	Neteja viària	3.000,00
165/62300	Paes L2 Punt càrrega vehicles elèctrics	4.275,33
	TOTAL SUPLEMENTS	9.275,33

HABILITACIONS

Partida	Nom	Import
327/22699	Activitats foment i pro- tecció violència gènere	1.000,00
1531/61904	Millora camins	2.912,37
171/62203	Millora parcs i jardins	13.351,05
	TOTAL SUPLEMENTS	17.263,42

TOTAL SUPLEMENTS I HABILITACIONS: 26.538,75

FINANÇAMENT:

BAIXES DE DESPESES

Partida	Nom	Import
136/48001	Sèlvans	2.000,00
320/48000	CPNL: Català bàsic 2	3.000,00
327/48000	Activitats consciència social	1.000,00
	TOTAL SUPLEMENTS	6.000,00

NOUS INGRESSOS

Partida	Nom	Import
75082	Generalitat, ICAEN, subvenció punt càrrega vehicles elèctrics	4.275,33
91300	Préstec finançament inversions	10.258,79
	TOTAL SUPLEMENTS	14.534,12

**ROMANENT DE TRESORERIA PER A DESPESES
GENERALS: 6.004,63**

TOTAL FINANÇAMENT: 26.538,75

J. Martra explica els traspassos de partides: la subvenció a Selvans es paga directament des de

l'ajuntament, el curs de català del CNL no s'ha pogut fer per manca d'inscrits, el projecte d'activitats de consciència social tampoc ha quallat i les despeses les assumeix directament l'ajuntament. A continuació s'obre un debat entre F. Castanyer, F. Prat i C. Font tractant temes de despeses relacionades amb camins, parcs i jardins i cementiri. La secretària detalla com funcionen tècnicament les partides i la modificació.

S'aprova per 5 vots a favor (A. Colomer, E. Colom, C. Font, J. Martra i F. Prat) **i 4 abstencions** (E. Briceño, S. Vilalta, F. Castanyer i N. Port)

ENCÀRREC DE GESTIÓ DE LA DIRECCIÓ I COORDINACIÓ DE LA 2A FASE DE LES OBRES DE PORTADA D'AIGUA A SANT ISCLE AL CONSELL COMARCAL

Aquest encàrrec comporta autoritzar la disposició de la quantitat de 4.632,69 € amb càrrec al pressupost de l'exercici 2021.

F. Prat respon a F. Castanyer sobre el finançament i diu que ho està en un 90% i la resta es recuperarà amb l'aportació dels veïns. També remarca que la fase arriba fins al poble de Sant Iscle. A la resta del veïnat s'hi arribarà en altres fases. Mitjançant les ordenances fiscals s'ha aprovat un import de dret de connexió de 2.750 € per comptador. S'ha parlat amb els veïns i de moment hi ha de 20 a 24 cases que es poden connectar.

S'aprova per 7 vots a favor (A. Colomer, E. Colom, C. Font, J. Martra, F. Prat, F. Castanyer i **N. Port**) **i 2 abstencions** (E. Briceño i S. Vilalta)

MODIFICACIÓ DE L'ORDENANÇA FISCAL

DUPLICAT TARGETES CONTENIDORS (3a còpia i següents)	5,00 €
--	--------

S'aprova per unanimitat.

MOCIÓ SOBRE LA SENTÈNCIA DEL 25% DEL TSJC I ADHESIÓ AL MANIFEST SOMESCOLA.CAT

l'Alcalde explica aquesta moció de suport contra els atacs al sistema educatiu en català i se'n llegeix el contingut.

S'aprova per unanimitat.

PRECS I PREGUNTES

NOU SISTEMA DE RECOLLIDA SELECTIVA

S'aporten propostes encaminades a millorar el sistema de recollida. **C. Font** detalla que es treballa amb SIGMA estudiant les necessitats de les àrees. Costarà donar-ho per definitiu i caldrà la col·laboració dels usuaris (encara n'hi ha que no han recollit les targetes).



PUNT DE RECÀRREGA DE VEHICLES ELÈCTRICS

E. Colom respon la pregunta de S. Vilalta del perquè no es va posar el punt a la plaça del Soler i explica que és una qüestió tècnica: es necessita potència i un comptador trifàsic que no hi ha al Soler, i sí en aquest punt, que en un futur s'alimentarà amb les plaques que s'instal·laran a la coberta de la pista. I sobre la demanda de l'oposició de fer pagar els de fora del poble, la secretària diu que cal estudiar aquesta possibilitat.

ESPAI PROTEGIT DEL BRUGENT

Es demana el tancament econòmic de la temporada dels gorgs i **F. Prat** diu que quan es tinguin totes les dades ja es donaran.

MENJADOR ESCOLAR

F. Castanyer insisteix en el tema del menjador escolar, dient que no hi ha hagut voluntat política de continuar-lo portant des de l'ajuntament. **E. Colom** explica que aquest tema s'ha explicat moltes vegades i no cal repetir-lo. L'Ajuntament va proposar al Consell Comarcal d'organitzar un concurs per gestionar el menjador i aquest va dir que no podia ser. Havia de ser una gestió directa.

Sobre un debat i s'acaba, per part de **l'Alcalde**, demanant a F. Castanyer que, com a responsable d'Educació al Consell Comarcal, s'impliqui al màxim per donar un bon servei, ja que defensa la gestió dels menjadors escolars de la comarca, menys el de Sant Feliu.

Resum dels plens

SUSPENSIO PAU 22

F. Castanyer pregunta quina és la intenció de l'equip de govern per fer la suspensió del PAU 22 i **E. Colom** li respon que és per fer un estudi de les possibilitats que ofereix i com s'ordena urbanísticament aquella zona. **F. Castanyer** diu que ja està ordenat i que hi ha un espai d'aparcament. Segons **E. Colom**, amb data d'avui, com que no s'ha fet l'aparcament s'ha de buscar una solució que passa per fer aquesta suspensió. **F. Castanyer** matisa que hi ha altres mètodes més efectius per poder disposar d'aquests espais. S'acaba el debat quan **F. Prat** apunta que F. Castanyer defensa uns interessos que li afecten i per això s'ha hagut d'abstenir.

BAR DE L'ESTACIÓ I APARCAMENT D'AUTOCARAVANES

Es pregunta per la situació en què es troba el Bar de l'Estació. Des de l'equip de govern s'explica que ara mateix encara no ha finalitzat el contracte amb l'actual arrendatari. S'hi està fent manteniment per posar-lo a concurs amb les millors condicions i amb el màxim de celeritat possible.

Sobre l'aparcament d'autocaravanes, **F. Prat** explica que s'està estudiant la possibilitat de trobar un lloc adient i adaptar-lo a la nova normativa. En la zona de l'estació no es veu viable.

MUSEU DE LA FARÀNDULA

N. Port torna a treure aquest tema remarcant que en una reunió de Cavallets (Comissió de Manteniment dels Cavallets) es va dir que s'adaptaria el Roser. **C. Font** explica que en aquest tema intervé el Consell Parroquial. Que quan es renovi el conveni, que s'acaba el 2023, serà el moment de veure què s'hi fa. **F. Castanyer** recomana que es miri bé el fet de fer obres a casa d'un altre.

PODA I RECOLLIDA DE FULLES

Davant la constatació de **N. Port** que no s'han fet actuacions en aquest sentit, **F. Prat** respon que l'ajuntament té un Pla d'assessorament tècnic que aconsella, com en altres municipis, que es faci la poda cada 3 o 4 anys segons l'espècie, per evitar malalties. Per tant, els sectors on els arbres no provoquin molèsties, no es poda cada any. A més, explica que s'ha obtingut una subvenció del Servei d'Ocupació de Catalunya i hi ha 2 joves treballant per l'ajuntament en aquesta tasca.

POLÍCON INDUSTRIAL

F. Prat detalla que al pressupost de la Generalitat d'aquest 2022 s'ha inclòs la urbanització del polígon. INCASOL urbanitzarà si hi ha empreses interessades.

MATÍS SOBRE LA RECOLLIDA SELECTIVA

L'Alcalde recorda que en el darrer Ple, en parlar del sistema d'escombraries, F. Castanyer va dir que era una decisió d'Alcaldia. Però l'acta de la Junta de govern local de 20 de desembre de 2018, reflexa que

F. Castanyer, S. Vilalta i J. Casas acorden que el model a aplicar a Sant Feliu sigui el B - Sistema controlat. Per tant, demana que siguin conseqüents, ja que van prendre la decisió conjuntament en aquell moment. **F. Castanyer** remarca que el sistema es va decidir en el Consell d'Alcaldes i que les propostes venien del Consell Comarcal. Ell mai ha criticat el sistema, només diu que es podia implementar més tard i que l'ajuntament hauria de tenir cura de la neteja.

L'Alcalde trasllada al poble que gaudeixi de totes les activitats que s'organitzin i que passin bones festes. **Tot seguit, aixeca la sessió.**

SESSIÓ EXTRAORDINÀRIA TELEMÀTICA DEL 21 DE DESEMBRE DE 2021

Assistents: tots els regidors del consistori excepte la regidora E. Briceño que ha excusat la seva absència.

Secretària – Interventora: Cristina Roura Montoro.

APROVACIÓ DEFINITIVA D'ORDENANCES FISCALS 2022

Les ordenances fiscals de l'exercici 2022, aprovades al Ple del 19/10/2021, han estat exposades al públic i s'estima l'al·legació presentada que fa referència a les taxes d'escombraries comercials dels establiments turístics. Concretada de la següent manera:

EPÍGRAF SEGON	
Turisme Rural, Pensions, Hotels, Fondes, Cases de Colònies, Apartaments Turístics, Càmpings o anàlegs de 1 a 5 places	170,00 €
Turisme Rural, Pensions, Hotels, Fondes, Cases de Colònies, Apartaments Turístics, Càmpings o anàlegs de 6 a 10 places	200,00 €
Turisme Rural, Pensions, Hotels, Fondes, Cases de Colònies, Apartaments Turístics, Càmpings o anàlegs de 11 a 15 places	350,00 €
Turisme Rural, Pensions, Hotels, Fondes, Cases de Colònies, Apartaments Turístics, Càmpings o anàlegs de 16 places en endavant	453,00 €

S'aprova definitivament l'expedient de modificació de les ordenances fiscals de l'exercici 2022 amb el contingut següent:

ORDENANÇA FISCAL NÚM. 1- IMPOST SOBRE BÉNS IMMOBLES

Aquesta ordenança s'ha anat modificant per diversos acords de Ple fins a l'any 2021 sense fer-se la corresponent adaptació normativa.

Aquest impost està constituït per la titularitat dels drets sobre els béns immobles rústics i urbans i sobre els immobles de característiques especials. Als efectes de l'impost seran els definits com a tals en les normes reguladores del Cadastre Immobiliari. El caràcter urbà o rústic dependrà de la naturalesa del sòl.

ORDENANÇA FISCAL NÚM. 2 - IMPOST SOBRE ACTIVITATS ECONÒMIQUES

L'ajuntament ve aplicant una ordenança fiscal de l'Impost sobre activitats econòmiques aprovada l'any 1991. Atès que l'any 2004 es va aprovar el Reial decret legislatiu 2/2004 pel qual s'aprova el Text refós de la Llei estatal reguladora de les Hisendes Locals, ara es fa necessari procedir a aprovar una refosa de l'esmentada ordenança per tal d'adaptar-la a la normativa vigent.

Aquest impost és un tribut municipal, directe i de caràcter real, el fet imposable del qual és el mer exercici, en el territori nacional, d'activitats empresarials, professionals o artístiques. Es consideren activitats empresarials les de ramaderia independent, les mineres, industrials, comercials i de serveis.

ORDENANÇA FISCAL NÚM.3 - IMPOST SOBRE VEHICLES DE TRACCIÓ MECÀNICA

L'ajuntament ve aplicant una ordenança fiscal de l'Impost de Vehicles de Tracció Mecànica aprovada l'any 1989. Atès que l'any 2004 es va aprovar el Reial decret legislatiu, pel qual s'aprova el Text refós de la Llei estatal reguladora de les Hisendes Locals, es fa necessari procedir a aprovar una refosa de l'esmentada ordenança per tal d'adaptar-la a la normativa vigent.

L'impost sobre vehicles de tracció mecànica és un tribut directe, que grava la titularitat dels vehicles aptes per circular per les vies públiques, sigui quina sigui la seva classe i categoria. N'estan exempts:

a) Els vehicles que, havent estat donats de baixa en els registres per antiguitat del seu model, poden ser autoritzats per circular excepcionalment amb

motiu d'exhibicions, certàmens o carreres limitades als d'aquesta naturalesa.

b) Els remolcs i semiremolcs arrossegats per vehicles de tracció mecànica, la càrrega útil dels quals no sigui superior a 750 quilos.

El quadre de tarifes vigents en aquest municipi serà el següent:

Potència i classes de vehicles	EUR	COEFICIENT
A) Turismes		
De menys de 8 cavalls fiscals	22,80	1,80
De 8 fins a 11,99 cavalls fiscals	60,00	1,76
De 12 fins a 15,99 cavalls fiscals	127,00	1,76
De 16 fins a 19,99 cavalls fiscals	159,00	1,77
De 20 cavalls fiscals en endavant	197,12	1,76
B) Autobusos		
De menys de 21 places	130,00	1,56
De 21 a 50 places	188,00	1,58
De més de 50 places	228,00	1,53
C) Camions		
De menys de 1.000 quilograms de càrrega útil	74,00	1,75
De 1.000 a 2.999 quilograms de càrrega útil	147,00	1,76
De més de 2.999 a 9.999 quilograms de càrrega útil	205,00	1,72
De més de 9.999 quilograms de càrrega útil	258,00	1,73
D) Tractors		
De menys de 16 cavalls fiscals	24,50	1,38
De 16 a 25 cavalls fiscals	38,50	1,38
De més de 25 cavalls fiscals	115,00	1,38
E) Remolcs i semiremolcs arrossegats per vehicles de tracció mecànica		
De menys de 1.000 kg i més de 750 quilograms de càrrega útil	28,30	1,60

Resum dels plens

De 1.000 a 2.999 quilo-grams de càrrega útil	45,00	1,62
De més de 2.999 quilo-grams de càrrega útil	126,20	1,51
F) Altres vehicles		
Ciclomotors	8,30	1,87
Motocicletes fins a 125 cc	8,30	1,87
Motocicletes de més de 125 cc fins a 250 cc	14,00	1,84
Motocicletes de més de 250 cc fins a 500 cc	27,50	1,81
Motocicletes de més de 500 cc fins a 1.000 cc	53,50	1,76
Motocicletes de més de 1.000 cc	108,95	1,80

– Hi ha beneficis fiscals a què es poden acollir alguns vehicles que caldria consultar a l'ajuntament.

ORDENANCES GENERALS

S'aprova la modificació dels preus públics de l'Ordenança general vigent amb els redactats proposats prèviament.

PREUS PÚBLICS:

S'estableixen els preus de materials que hi ha en estoc a l'ajuntament: figures, llibres, samarretes... i també les col·laboracions publicitàries.

TAXA D'ESCOMBRARIES:

HABITATGES	
Per cada habitatge unifamiliar	170,00 €
Per cada habitatge unifamiliar en sòl rústic	85,00 €
LOCALS	
comercials inactius i locals per a usos privats	51,50 €

NOTA: S'entén per local comercial inactiu aquell en què només es realitzen activitats domèstiques.



SEGUEIX LA INFORMACIÓ MUNICIPAL
AL WHATSAPP DE L'AJUNTAMENT

682 399 222

Escriu ALTA + NOM i COGNOMS

EUROS	
Epígraf primer. Despatxos o activitat professionals	
Per cada despatx o activitat professional	201,00
Epígraf segon. Allotjaments	
A) Turisme Rural, Pensions, Hotels, Fondes, Cases de Colònies, Apartaments Turístics, Càmpings o anàlegs d'1 a 5 places	170,00
B) Turisme Rural, Pensions, Hotels, Fondes, Cases de Colònies, Apartaments Turístics, Càmpings o anàlegs de 6 a 10 places	200,00
C) Turisme Rural, Pensions, Hotels, Fondes, Cases de Colònies, Apartaments Turístics, Càmpings o anàlegs d'11 a 15 places	350,00
D) Turisme Rural, Pensions, Hotels, Fondes, Cases de Colònies, Apartaments Turístics, Càmpings o anàlegs a partir de 16 places	453,00
E) Centres Hospitalaris, Residències o similars	155,00/ plaça autorit- zada
Epígraf tercer. Establiments d'alimentació	
A) Supermercats, economats, cooperatives, magatzems a l'engròs de fruites, verdures i hortalisses, peixateries, carnisseries i semblants i comerç al detall, perruqueries i estètiques fins a 50 m2	270,00
B) Supermercats, economats, cooperatives, magatzems a l'engròs de fruites, verdures i hortalisses, peixateries, carnisseries i semblants i comerç al detall perruqueries i estètiques de més de 50 m2	305,00
Epígraf quart. Establiments de restauració	
A) Restaurants	305,00
B) Cafeteries, bars	305,00
Epígraf cinquè. Altres locals industrials, mercantils o de serveis	
A) Centres oficials	270,00
B) Oficines bancàries	270,00
C) Habitatges que s'utilitzin simultàniament per a residència habitual i exercici d'activitat professional liberal	201,00
D) Altres locals no expressament tarifats	201,00
E) Indústries i tallers de menys de 3 treballadors	201,00

F) Indústries i tallers de 4 a 9 treballadors	270,00
G) Indústries i tallers de 10 a 50 treballadors	288,00
H) Indústries i tallers de més de 50 treballadors	309,00
I) Indústries Càrnies i tèxtils	926,00
J) Indústries sense recollida selectiva (empreses desconnectades)	101,00

1. S'estableix en tot cas una quota mínima de 101,00 €.
2. Poden haver-hi bonificacions o exempcions que cal consultar a l'ajuntament.

TAXA DE SERVEI D'AIGUA:

Bonificacions
família nombrosa o monoparental:
A) 30 % les famílies que la suma total d'ingressos de la unitat de convivència no superi 3 vegades el valor de l'indicador de renda de suficiència de Catalunya (IRSC).
B) 25 % les famílies que la suma total d'ingressos de la unitat de convivència sigui entre 3 i 6 vegades el valor de l'indicador de renda de suficiència de Catalunya (IRSC).
C) 20 % les famílies que la suma total d'ingressos de la unitat de convivència sigui entre 6 i 8 vegades el valor de l'indicador de renda de suficiència de Catalunya (IRSC).
Persones majors de 65 Bonificació del 50%.
a) Visquin soles en l'habitatge, sigui la seva residència habitual i hi estiguin empadronades.
b) Que l'import de la pensió o de la suma de pensions que cobrin sigui igual o inferior al salari mínim interprofessional vigent en cada moment.

Tarifa per volum d'excés per fuga d'aigua produïda per un fet fortuït no atribuïble a negligència.

FUITES	Consum	Quota €/m ³
	Excés	0,35

- En les fuites internes, es pren com a consum real el màxim efectuat el mateix període els darrers 2 anys i es factura al preu de la tarifa domèstica general.
- En aquestes tarifes no està inclòs l'IVA.

Tarifa per conservació, connexió i altres:

Comptador domèstic	61,98 €
Comptador comerç	81,00 €
Comptador industrial	115,10 €
Instal·lació del comptador	24,79 €
Porta petita sense caixa	30,58 €
Porta petita amb caixa	49,59 €
Porta Grossa	34,71 €
Drets de connexió a la xarxa municipal Aquest concepte no merita IVA	212,00 €

- En aquestes tarifes no està inclòs l'IVA.
- Taxa per dotar a les finques situades en sòl no urbanitzable (àmbit de Sant Iscle de Colltort) del servei d'abastament d'aigua potable des de la xarxa de titularitat municipal 2.750,00 € (aquest concepte no merita IVA)

TAXA DE CEMENTIRI

EUROS	
Assignació o lloguer de nínxols	
Sepultures noves, cessió per 50 anys	600,00
Sepultures recuperades, cessió per 50 anys	450,00
Lloguer de nínxols a l'any (mínim de dos anys)	50,00
Renovació de la concessió d'un nínxol	135,00
Conservació	
Per la conservació i neteja dels nínxols en un any	15,00
Dret Funerari	
Inhumació o Exhumació	20,00
Gestió Administrativa	
Expedició dels títols funeraris	5,00
Duplicat o actualització del títol funerari	10,00
Canvi de nom del títol funerari	12,00

Resum dels plens

TAXA ESCOLA BRESSOL

€/mes	
QUOTES MENSUALS D'ESCOLARITAT	
Reserva de plaça (des de l'inici de curs fins a la seva incorporació)	71,25 €
Escolarització jornada completa	
- Amb dinar- horari de 8:00 a 17:30	156,00
- Sense dinar- horari de 8:00-12:00 i 15:00-17:30	140,00
Escolarització mitja jornada (inclou esmorzar o berenar)	
- Sense dinar- horari de 8:00-12:00 o 15:00 -17:30	95,00
Escolarització mitja jornada intensiva	
- Amb dinar- horari de 8:00-15:00	140,00
Hores extres	3,00 €/h.
Hores esporàdiques per alumnes amb necessitats educatives especials*	1,50 €/h.
MENJADOR	
Fixes (es procedirà a regularitzar al mes de juny)	
P0 P1 i P2	Segons preus públics aprovats
Esporàdics* Menú Monitoratge	Segons preus públics aprovats 3,55 €/dia

BONIFICACIONS

El percentatge de bonificació s'aplicarà sobre els serveis prestats, exceptuant el servei de menjador, que no tindrà bonificació. Les exempcions i beneficis fiscals són incompatibles amb qualsevol altre ajut d'un altre organisme públic o privat, rebut pel mateix concepte.

1.- Dos o més germans en el mateix centre – (aplicable exclusivament al segon dels germans)

- Jornada completa i cursant el mateix curs -20%
- Jornada completa en diferents cursos -15%
- Mitja jornada -5% (bonificació aplicable sobre la quota del segon o posteriors germans/es)

2.- Família nombrosa o monoparental – bonificacions del 30%, 25 % i del 20 % depenent dels ingressos.

3.- Situació socioeconòmica desfavorida – bonificació del 30%

Debat:

L'Alcalde comenta que s'ha fet una al·legació a les ordenances referent a les taxes de recollida d'escombraries als establiments de turisme rural proposant un pagament proporcional.

J. Martra explica que s'ha acceptat aquesta al·legació fent un estudi de mercat on es veu que la majoria de cases de turisme rural són de poques places i s'ha adaptat a la tipologia de pisos turístics.

F. Castanyer fa una sèrie d'aportacions que implicarien modificar el que ja està aprovat inicialment i **J. Martra** li diu que ara això no correspon i que s'hauria pogut parlar en el Ple d'aprovació inicial o presentar una al·legació.

S'aprova per 5 vots a favor (A. Colomer, E. Colom, C. Font, J. Martra i F. Prat) i **3 en contra** (F. Castanyer, N. Port i S. Vilalta)

OPERACIÓ DE CRÈDIT A LLARG TERMINI

S'aprova la concertació d'un préstec a llarg termini per import de 457.698,17 € destinat al finançament d'inversions municipals fetes el 2021.

J. Martra explica que fins ara s'han pagat inversions fetes amb la tresoreria corrent i per no posar-la en perill cal demanar préstec, i ara és un bon moment perquè l'interès és 0.

Es demana un període de carència que coincideix amb el préstec de 618.000 € que acaba el maig 2023. A partir d'aquest moment, es començarà a amortitzar el préstec nou.

Hi ha una sèrie d'actuacions planificades que tenen subvenció concedida i permetran recuperar-lo (194.000 € per l'aigua de Sant Iscle, un 100% de subvenció pel punt de recàrrega i 240.000 € aproximadament per les plaques fotovoltaïques) però es tardaran uns mesos a cobrar.

S. Vilalta demana que s'especifiqui quines són les actuacions de què es parla i que s'expliqui per què no es compleix amb la regla de despesa i estabilitat pressupostària però sí amb la financera. **J. Martra** respon que vol dir que encara hi ha un préstec viu i que la pòlissa computa encara que no estigui disposada.

F. Castanyer diu que comparteix el que diu S. Vilalta i que no li acaben de quadrar les partides. A més

es fa un crèdit de 457.000 € i que se'n fa un de nou de 91.000. **J. Martra** diu que no n'hi ha cap de nou, sinó que el de 91.000 € és del Pla de proveïdors del Pla de Bastons de 2012.

A partir d'aquí s'obre un debat entre l'equip de govern i l'oposició centrat en si el crèdit està destinat a pagar despesa corrent o inversions, en el valor dels interessos, la possible manca de diners de tresoreria, la conveniència o no de la carència proposada i es torna a parlar, una vegada més, del finançament i subvencions per l'aigua de Sant Iscle.

L'Alcalde acaba manifestant que hi ha una cosa que està d'acord amb F. Castanyer: els plantejaments de l'actual equip de govern són molt diferents dels seus.

S'aprova per 5 vots a favor (A. Colomer, E. Colom, C. Font, J. Martra i F. Prat) **i 3 en contra** (F. Castanyer, N. Port i S. Vilalta)

L'Alcalde aixeca la sessió.

SESSIÓ ORDINÀRIA TELEMÀTICA DEL 27 DE GENER DE 2022

Assistents: tots els regidors i regidores del consistori.
Secretària – Interventora: Cristina Roura Montoro.

DESPATX OFICIAL: L'Alcalde detalla l'agenda de reunions en les quals ha participat.

APROVACIÓ DE LES ACTES ANTERIORS

S'aproven per unanimitat les actes del Ple Ordinari del 25 de novembre i de l'extraordinari del 21 de desembre de 2021 sense esmenes ni comentaris.

DECRETS D'ALCALDIA

Es dona compte dels Decrets d'Alcaldia dictats des de la convocatòria de la darrera sessió Plenària.

F. Castanyer consulta el Decret 125 on es reconeix el pagament de 7.000 € a Resilience per un procés participatiu dels joves i **N. Port** demana per un informe desfavorable a empresa del poble 677. **L'Alcalde** es compromet a informar-los.

INFORME DE LA SINDICATURA DE COMPTES RESPECTE AL COMPTE GENERAL 2019

L'Alcalde exposa que és un document genèric que fa la Sindicatura de Comptes respecte el Compte General del 2019 enviant un resum del que s'ha complert i del que no. **J. Martra** matisa que en el cas de Sant Feliu s'han complert i a termini.

Els membres de la Corporació es donen per assabentats.

RATIFICACIÓ DEL DECRET A LA MODIFICACIÓ DE L'ANNEX D'INVERSIONS DE L'EXERCICI 2021

J. Marta exposa que el Decret 530 és un traspàs de fons de 2.000 € que passen de la Piscina municipal al Castell d'Hostoles. Es porta a ratificar per Ple perquè afecta les inversions.

F. Castanyer pregunta si s'està fent un quadre de finançament de les inversions i destaca que aquest quadre no es correspon amb el de maig ni al de novembre que s'havia presentat i troba de jutjat de guàrdia les inversions que s'hi plantegen. Davant la insistència de F. Castanyer sobre el tema, **L'Alcalde** li demana que l'exposi a precs i preguntes que aquí només es tracta de ratificar un decret. **F. Castanyer** diu que només intentava justificar perquè hi voten en contra.

QUADRE FINANÇAMENT INVERSIONS 2021				Import	recursos propis	Venda solars	contribucions especials	Subv. Altres Organismes i Entitats	PLUDIC	Subvencions Generalitat	Subvencions Diputació	Subvencions Altres Organismes Públics	Prèstec Inversions	TOTAL	PERCENT FINANÇAR			
org.	programa	economic	descripció	Execució	Projectes													
161	60900		ABATIMENT AIGUA SANT ISCLE - SUBVENCIÓ ACA	261.877,80	9.285,56	271.238,16	271.238,16								0,00			
180	61902		REPARACIÓ CANYONADA CTBA LA FABREGA	1.000,00	5.000,00	6.000,00	6.000,00								0,00			
169	62300		PUNT CARRERA VEHICLES ELÈCTRICS	10.603,33	1.293,00	11.901,33	11.901,33								0,00			
165	63201		MILLORA EFICIÈNCIA ENLLUMENAT PÚBLIC	21.530,77	5.785,00	27.295,77	27.295,77		4.275,33	3.000,00				2.706,00	11.961,33			
165	63202		POTENCIACIÓ AUTOCONEJUM ESCOLA BRIBIOLK	45.000,00	4.017,00	49.017,00	49.017,00	34.017,00			15.000,00				0,00			
620	63202		CAL LES HERMANES	120.300,00	200,00	120.500,00	120.500,00								0,00			
542	633		PISCINA MUNICIPAL - VESTIDORS	52.540,00	200,00	52.740,00	52.740,00								0,00			
620	63605		INSTAL·LACIÓ PUNTS WIFI EDIFICIS MUNICIPALS	15.000,00	0,00	15.000,00	15.000,00								0,00			
332	62500		MOBILIARI ESCOLA, BIBLIOTECA, CONSULTORI	1.000,00	0,00	1.000,00	1.000,00	903,07							0,00			
336	63200		CASTELL HOSTOLES	29.396,00	200,00	29.596,00	29.596,00				21.780,00	2.720,00			0,00			
620	600X		EQUIP SO SALLA PUNTS I EXTERIOR	182,77	0,00	182,77	182,77	182,77							0,00			
171	6000X		ACTUALITZACIÓ PARCS INFANTILS	3.000,00	0,00	3.000,00	3.000,00								0,00			
163	600X		MAQUINARIA	2.000,00	0,00	2.000,00	2.000,00								0,00			
542	600X		COBERTA I AMPLIACIÓ PISTA	0,00	1.769,17	1.769,17	1.769,17								0,00			
499	63909		PONT DEL CENTRE	0,00	7.072,83	7.072,83	7.072,83								0,00			
161	622w		ADQUISICIÓ TERRENS DIPODIT	6.500,00	0,00	6.500,00	6.500,00								0,00			
			MANUTENIMENT CANINS	2.912,17	0,00	2.912,17	2.912,17								0,00			
			MANUTENIMENT PARCS I JARDINS	13.351,05	0,00	13.351,05	13.351,05		6.004,63						0,00			
				552.409,04	34.282,36	586.691,40	600.036,99	1.145,84	80.000,00	0,00	0,00	0,00	4.275,33	137.200,44	107.354,73	256.706,80	584.032,36	0,00

Resum dels plens

S'aprova per 5 vots a favor (A. Colomer, E. Colom, C. Font, J. Martra i F. Prat) **i 4 en contra** (F. Castanyer, N. Port, E. Briceño i S. Vilalta)

DECLARAR DESERTA LA CONTRACTACIÓ DE L'OPERACIÓ DE CRÈDIT A LLARG TERMINI I DELEGACIÓ DE COMPETÈNCIA

S'acorda declarar desert el procediment de contractació d'una operació de crèdit a llarg termini per import de 457.698,17 € aprovada pel Ple de la Corporació de data 21 de desembre de 2021.

L'Alcalde i J. Martra expliquen que la proposta de crèdit era per finançar les inversions importants que es faran a aquest exercici. I que un cop es rebin les subvencions s'aniran eixugant. Com que el concurs que es va aprovar al darrer ple va quedar desert, es passarà a negociar directament amb entitat bancària.

F. Castanyer exposa que els números no són clars, dubta de la transparència i li fa molta por que es negociï directament. Li estranya que això sigui legal.

L'Alcalde li diu que no es preocupi tant perquè gran part d'aquest crèdit quedarà compensat amb les subvencions. Per ara no han hagut de fer cap Pla Econòmic Financer en contra dels 600.000 € de crèdit pel pla de Bastons que es van haver de demanar quan el F. Castanyer era tinent d'alcalde. **J. Martra** afegeix que li sembla molt positiu que s'hagi tornat tan prudent perquè l'any 2012 un crèdit de 600.000 € no li semblava exagerat. S'agrairia una mica de confiança.

Continua un ampli debat i un seguit de retrets per les dues parts parlant de crèdits passats, del finançament d'aigua de Sant Iscle, de si hi ha o no pla de pagament, de la venda d'una parcel·la al Pla del Bastons i de la falta de planificació que va provocar, en el passat, una multa per part d'Hisenda. Amb un apunt final, per part de X. Prat que des de fa tres o quatre plens es van repetint sempre els mateixos assumptes i això no permet avançar.

S'aprova per 5 vots a favor (A. Colomer, E. Colom, C. Font, J. Martra i F. Prat) **i 4 en contra** (F. Castanyer, N. Port, E. Briceño i S. Vilalta)

ENCÀRREC DE GESTIÓ DEL CASAL D'ESTIU 2022 AL CONSELL COMARCAL DE LA GARROTXA

L'Alcalde explica que, seguint el que s'ha anat fet, s'encarrega al Consell Comarcal que gestioni el casal, mantenint els mateixos preus. No hi ha observacions i s'aprova per unanimitat.

PAGAMENT ALS GRUPS POLÍTICS EXERCICI 2020 I 2021

Es reconeixen les obligacions següents:

Units: 447,17 € 2021 i 1.000,00 € 2020

TOTAL: 1.447,17

Junts: 332,75 € any 2020 i 363,00€ any 2021

TOTAL: 695,75

Demòcrates: 0,00 € any 2020 i 0,00 € any 2021

TOTAL= 0,00 €

L'Alcalde exposa que la nova normativa exigeix que sigui tramitat com una subvenció. Davant la pregunta de F. Castanyer demanant si pot ser d'alguna altra manera que no sigui subvenció, la Secretària explica tècnicament què són les aportacions a grups polítics i si no és aquesta via ha de ser la d'assistència.

S'aprova per unanimitat.

PRECS I PREGUNTES

MENJADOR ESCOLAR

S. Vilalta i N. Port demanen per la diferència de preus entre el que paga l'usuari i el que cobra l'empresa i si l'ajuntament hi afegirà diners per no apujar el preu. **E. Colom** respon que el preu del menú és el mateix que des de l'inici de curs i que no es poden tenir dades exactes de què haurà d'aportar l'ajuntament perquè depèn de les assistències. **J. Martra** acaba dient que la diferència entre el preu del Consell Comarcal i el que costarà el menú són de 70 cèntims per menú i dia.

AIGUA DE SANT ISCLE

S. Vilalta demana si s'ha fet una estimació del que costarà el manteniment de l'aigua de Sant Iscle: cloració, bombes, dipòsit, llum... i si això repercutirà en el rebut de l'aigua de tots el santfeliuencs o només en els de Sant Iscle. **F. Prat** respon que no té comptat què val bombar l'aigua del pou al dipòsit, però segons les dades que té ha de ser sostenible i els costos venen pagats pel que hi aporten els veïns consumidors.

N. Port diu que a diferència del poble, l'aigua a Sant Iscle s'ha de bombar a la part alta, i hi ha menys abonats i més cost. **C. Font** li pregunta si està insinuant que els veïns de Sant Iscle han de pagar més que els del poble. **F. Prat** creu que enfrontar veïnats no és l'estratègia política que s'ha de seguir quan es tracta d'un servei bàsic. Només s'espera que es digui que Sant Feliu haurà de pagar més.

Davant la pregunta de N. Port sobre la previsió de connexió, **F. Prat** explica que se n'hi poden connectar un màxim de 24 i creu que hi participaran tots. Remarca que no és portar l'aigua a cada masia sinó que es fa una xarxa general i els veïns hauran d'anar a connectar-s'hi. Per exemple: hi ha un veí que li costarà 22.750 € i prefereix gastar això que no fer-se un pou. També hi haurà veïns que pagaran però no connectaran. **F. Castanyer** diu que si contestés la pregunta seria d'agrair. La pregunta és si la instal·lació de l'aigua de Sant Iscle comportarà sobrecost a l'usuari de Sant Feliu. No s'ha de ser enginyer per dir que els usuaris de Sant Feliu hauran de pagar l'aigua més cara, ja que si són menys a pagar o l'ajuntament hi posa diners, afecta els usuaris de Sant Feliu.

El debat que ve a continuació fa referència a la solidaritat entre veïns, a les incerteses, a les fuites d'aigua que s'estalviaran perquè la xarxa serà nova, si cal defensar el món rural des de la pagesia i tota una sèrie de retrets. Finalment, s'acaba dient que hi ha un 10% de la població que no té aigua potable i que és un assumpte d'emergència climàtica.



Vista parcial de Sant Iscle

CONTENIDORS DE RECOLLIDA SELECTIVA

Es diu que moltes targetes no funcionen i es va dir que es miraria de posar més contenidors. **C. Font** reconeix que no funcionen al 100%, s'estan gestionant duplicats, s'acompanya la gent que li costa fer-la funcionar i hi ha hagut un treball exhaustiu de repassar més de 100 targetes. SIGMA ha portat més contenidors ampliant els de cartó i envasos. En sobren de verds i això és una mostra que la gent recicla.

S. Vilalta posa en alerta que hi ha una furgoneta que manipula contenidors habitualment i **C. Font** li demana que en prengui les dades per actuar.

L'Alcalde vol matisar que no s'ha de foradar la targeta perquè es desactiva.

ESPAI PROTEGIT DEL BRUGENT

L'oposició demana els comptes finals però **F. Prat** no pot donar-los perquè falten dades respecte a les comissions bancàries i prefereix donar-los el dia 4 de febrer quan hi haurà el tancament definitiu juntament amb la Fundació Emy's.



Gorg d'en Boix i base de l'antic trampolí

BAR DE L'ESTACIÓ

N. Port pregunta com està el concurs. **L'Alcalde** respon que està en tràmit administratiu i que si no hi ha cap entrebanc al mes de febrer estarà.

QUADRE D'INVERSIONS

A la pregunta de quin dels tres quadres del finançament que s'han passat és el bo - ja que no n'hi ha cap d'igual- **J. Martra** respon que el quadre d'inversions aprovat al maig ha anat evolucionant amb les modificacions de crèdit i es compromet a buscar les diferències i explicar-les-hi. **F. Castanyer** diu que no cal que les hi expliqui, només vol saber amb quin es regeixen i **J. Martra** diu que tots han passat per Ple i continua dient que li podria explicar si els tingués al davant.

F. Castanyer analitza, a través d'exemples concrets del quadre, aspectes de pagaments fets amb pressupost ordinari i que ara cal finançar-los amb operacions de crèdit. L'Equip de Govern matisa les seves aportacions i es fan una sèrie de retrets, remarcant finalment que no s'està encara en època electoral.

L'Alcalde aixeca la sessió.



Imatge de pantalla del ple telemàtic

SESSIÓ EXTRAORDINÀRIA TELEMÀTICA DEL 24 DE MARÇ DE 2022

Assistents: tots els regidors i regidores del consistori llevat de F. Prat que ha excusat la seva absència.

Secretària – Interventora: Cristina Roura Montoro.

DESPATX OFICIAL: L'Alcalde detalla l'agenda de reunions en les quals ha participat.

APROVACIÓ DE LES ACTES ANTERIORS

S'aprova per unanimitat dels assistents l'acta del Ple Ordinari del 27 de gener de 2022.

DECRETS D'ALCALDIA: es dona compte dels decrets dictats des de la darrera sessió plenària.

ES DONA COMPTE DELS INFORMES SEGUENTS EMESOS PER LA INTERVENCIÓ DE L'AJUNTAMENT I TRAMESOS AL MINISITERI D'HISENDA:

a) PERÍODE MITJÀ DE PAGAMENT DEL 3r TRIMESTRE I LA MOROSITAT DEL 4t DE 2021

b) EXECUCIÓ TRIMESTRAL 4t 2021

c) SEGUIMENT DEL PLA D'AJUST 4t 2021

d) RESUM ANUAL CONTROL INTERN (ART. 15)

e) ESTABILITAT PRESSUPOSTÀRIA DEL PRESSUPOST 2022 (PRORROGAT)

f) LIQUIDACIÓ DEL PRESSUPOST DE L'EXERCICI 2021

g) AVALUACIÓ COMPLIMENT D'OBJECTIUS D'ESTABILITAT, REGLA DE DESPESA I OBJECTIU DE DÈFICIT EN LA LIQUIDACIÓ 2021

h) DECRET DE CONTRACTACIÓ D'OPERACIÓ DE CRÈDIT A LLARG TERMINI

Es dona compte per 8 vots a favor (A. Colomer, E. Colom, C. Font, J. Martra, F. Castanyer i N. Port, E. Briceño i S. Vilalta)

PRÒRROGA I MODIFICACIÓ DEL CONVENI AMB EL CONSORCI D'ACCIÓ SOCIAL DE LA GARROTXA PER LA CESSIÓ DE LA FURGONETA ADAPTADA

Davant del fet que el Consorci demana una pròrroga del conveni de col·laboració per a la cessió d'ús temporal del vehicle adaptat propietat de l'Ajuntament, es proposa fer-la efectiva i modificar del conveni per 6 mesos més de l'inicial essent la durada total d'un any. El Consorci es farà càrrec de

les despeses derivades de la utilització del vehicle, així com del pagament de la benzina que s'utilitzi per realitzar el transport dels aliments i se l'obliga a assumir el cost de l'assegurança del vehicle.

F. Castanyer recorda que ja hi varen votar en contra perquè l'adquisició del vehicle va ser un esforç per Ajuntament i Casal d'avis. Creu que el vehicle ha de fer la funció per la qual es va comprar i que l'ajuntament tampoc va tan ben dotat de vehicles com per deixar-los. Al seu dia, es va demanar si s'havia parlat amb el Casal d'avis i a data d'avui, segons li consta, no s'hi ha parlat.

L'Alcalde li respon que el vehicle va estar parat molt de temps i ningú dels implicats va manifestar interès a utilitzar-lo. La directora del Consorci ja va manifestar en el seu dia que la compra era absurda perquè no s'utilitzaria. Ara sí que s'hi ha trobat utilitat: és una bona obra que utilitza Càritas i fa un bon servei social. **J. Martra** afegeix que en el repartiment d'aliments, hi ha usuaris del poble que també se'n beneficien.

S'aprova per 4 vots a favor (A. Colomer, E. Colom, C. Font i J. Martra) **i 4 en contra** (F. Castanyer, N. Port, E. Briceño i S. Vilalta)

D'acord amb l'article 45.2. de la Llei 7/1985 Reguladora de les Bases de Règim Local se sotmet a segona votació, aprovant-se amb el **vot de qualitat de l'Alcalde**.

MODIFICACIÓ DE L'ORDENANÇA FISCAL REGULADORA DE L'IMPOST SOBRE L'INCREMENT DE VALOR DELS TERRENYS DE NATURALESA URBANA, PER ADAPTAR-LO A NORMATIVA

L'Alcalde explica que amb la nova normativa apareguda el novembre, cal fer una refosa i **J. Martra** afegeix que s'han aplicat coeficients correctors del Real Decret i es mantenen els mateixos que es van aprovar el 2016. Diu també que és un impost simbòlic. El valor serà el real i només s'aplicarà si hi ha un increment. I que hi ha moltes exempcions.

F. Castanyer entén que és un formalisme i que no hi votarà en contra. Ara bé, creu que és un impost injust i que algun municipi a la comarca no l'aplica. Proposa que aquest impost desaparegui. En campanya es va prometre que s'abaixarien els impostos i potser seria bo fer quelcom al respecte.

L'Alcalde respon que no s'han apujat i que en general, Sant Feliu és una població que paga els

impostos molt baixos, cosa que és desmentida per F. Castanyer.

S'aprova per 4 vots a favor (A. Colomer, E. Colom, C. Font i J. Martra) i **4 abstencions** (F. Castanyer, N. Port, E. Briceño i S. Vilalta)

PRECS I PREGUNTES

SOBRE EL PRÉSTEC

L'Alcalde fa un apunt referent al préstec demanat per fer front a inversions fetes i previstes. Moltes d'aquestes actuacions són subvencionades, per tant, quan es rebin es reduirà el crèdit. Dels 327.000 € en resten uns 200.000 € (120.000 € destinats a Ca Les Hermanes i 70.000 € al Pont). També detalla les obres fetes: plaques fotovoltaïques a l'Escola Bressol, canvi a leds de l'enllumenat públic, rehabilitació del Castell d'Hostoles, desplegament de la fibra òptica i punt de càrrega de vehicles elèctrics, avalades pels informes d'intervenció.

F. Castanyer diu que amb el que acaba d'explicar ja es veu com funciona aquest ajuntament: hi ha traves per rebre documentació i respostes a temps, no es proporciona local a l'oposició... En resum, no hi ha transparència i només s'explica allò que és bo.

Pel que fa al crèdit, ja van dir que hi estaven en desacord, ja que abans hi havia partides que s'assumien en ordinari i no es demanava préstec. Tot i les subvencions que han d'arribar, no entén com han pogut executar les obres si no es disposava del crèdit. La seva pregunta és per què es demana un crèdit si encara no tenim el pressupost d'aquest any? Aquest desgavell demostra que a l'Ajuntament no es tenen les coses clares.

Arribats en aquest punt, **l'Alcalde** l'acusa de tergiversar les coses i s'obre un gran debat entre l'equip de govern i l'oposició sobre la manera de veure la política municipal actual i com s'actuava en les legislatures anteriors. Torna a aparèixer el tema del Pla del Bastons, el malbaratament de diners i la poca transparència i es fan retrets recordant crèdits anteriors i exposant que davant el fet de tardar 5 dies en respondre una petició, es van tardar 2 anys a facilitar un estat de comptes.

AIGUA DE SANT ISCLE

Davant la petició de N. Port, **l'Alcalde** explica que la fase de la part de baixa està finalitzada i que els veïns han de demanar la connexió. Han mostrat interès 24 punts. La secretària intervé per explicar tècnicament que falta el subministrament en alta per després poder-se connectar. **J Martra** afegeix que fins que no es pugui donar el servei no es poden connectar.

OBRES DEL PONT

N. Port demana quan es va signar el contracte de

les obres del Pont. **E. Colom** respon que no ho sap perquè va ser el Consell Comarcal qui va signar, però que ho pot demanar. **F. Castanyer** diu que es va signar el dia 25 i les obres van començar el 28 de febrer. Davant d'aquesta informació, **N. Port** pregunta com és que el dia 18 de febrer, quan es va fer la presentació de les obres a Ca les Hermanes, ja es va dir que l'empresa ja hi estava treballant si encara no havia signat el contracte. **E. Colom** diu que li sorprèn que demani una data que ja sap i afegeix que primer s'adjudica l'obra i després es signa el contracte. Que la direcció d'obra i l'empresa generalment avancen la planificació.

S. Vilalta demana quantes empreses van licitar, quin va ser el preu de sortida, com es gestionaran els imprevistos i quina és la previsió de durada de l'obra. **E. Colom** explica que la licitació la va fer el CCG i només s'hi va presentar una empresa. L'import exacte no el sap però sí que hi va haver una baixa i pels imprevistos hi ha una partida especial.

Referent a quan es podrà obrir el pont, es diu que és difícil donar una data concreta i depèn de la direcció facultativa.

Es fan una sèrie de retrets referents a la licitació i al paper de l'Ajuntament, a la il·legalitat que va suposar fer l'acte de presentació...que acaben amb la intervenció de l'Alcalde dient que cal ser seriosos, que l'adjudicació ja estava feta i que no hem de posar en dubte el bon fer del CCG.



Obres del Pont del carrer del Centre

SOBRE UN DUPLICAT DE TARGETA DE RESIDUS

C. Font resol un dubte a N. Port sobre l'emissió de duplicats a un establiment del poble.

FRANGES CONTRA INCENDIS

N. Port remarca que s'ha actuat en llocs privats sense permís dels propietaris. **J. Martra** respon que hi poden haver hagut errors a l'hora de mapejar les zones i si es té coneixement dels propietaris, s'hi posaran en contacte.

Resum dels plens

FACTURES

Davant la pregunta de N. Port sobre una factura de 2.190,08 €, **E. Colom** respon que correspon a les obres de les plaques de l'Escola Bressol.

MUSEU DE LA FARÀNDULA

N. Port torna a fer incís sobre aquest tema i vol deixar constància de la queixa per part de la Comissió de Cavallets i la ubicació a la Capella del Roser on s'hi fan molts actes que consideren incompatibles. **L'Alcalde** respon que és millor que estiguin al Roser i no al magatzem de la brigada i vol fer constar que els responsables dels actes culturals que s'hi fan presten l'atenció que correspon perquè no es facin malbé.

BAR DE L'ESTACIÓ

S. Vilalta s'interessa per la licitació i obertura del Bar de l'Estació. **C. Font** explica que com que el concurs va quedar desert, s'ha entrat a negociar amb dues empreses directament, mantenint les condicions del Plec. Calen unes petites reformes de manteniment que aniran a càrrec de l'ajuntament i la resta a càrrec de l'empresa. S'obrirà el dia 2 de maig. **S. Vilalta** creu que l'Ajuntament podia haver gestionat l'obertura abans, fer-ho més fàcil i treure les taxes d'ocupació de la via pública. **F. Castanyer** entén que s'ha negociat amb dues empreses directament, cosa que no s'ha volgut fer en el menjador escolar.



Fotografies de l'interior i exterior de l'Estació

L'alcalde aixeca la sessió.

SESSIÓ EXTRAORDINÀRIA DEL 9 DE MAIG DE 2022

Assistents: tots els regidors i regidores del consistori llevat de S. Vilalta que ha excusat la seva absència.

Secretària – Interventora: Cristina Roura Montoro.

ES DONA COMPTE DELS INFORMES D'EXECUCIÓ TRIMESTRAL DEL PRESSUPOST, DEL DE SEGUIMENT DEL PLA D'AJUST I DE PERÍODE MITJÀ DE PAGAMENT DEL 1T 2022

Es dona compte per 8 vots a favor (A. Colomer, E. Colom, C. Font, J. Martra, F. Prat, F. Castanyer, N. Port i E. Briceño)

ES DONA COMPTE DE L'INFORME RESUM DEL RESULTAT DEL CONTROL INTERN DE L'EXERCICI 2021

La Secretària-Interventora de la Corporació emet l'informe del resum anual del resultat del control intern del 2021 amb les conclusions i recomanacions següents:

No es detecten incidències importants, si s'adverteix que possiblement es fraccionin contractes tramitant-los com a menors quan és despesa recurrent. Ara bé la intervenció no té prou coneixement dels expedients, ja que es va incorporar a 1 de març al 2021.

Dels treballs realitzats en l'exercici del control permanent, es conclou que no es detecten incidències destacables i, per tant, no serà necessari l'adopció de mesures correctores en aquesta modalitat.

Tot i no detectar-se deficiències destacables, seria recomanable, en vistes a les possibles despeses recurrents detectades elaborar un Pla de contractació d'acord a l'establert a l'article 38 del Real Decret 424/2017, de la Llei de Contractes del Sector Públic.

l pel que fa a les hores extres del personal de brigada seria convenient millorar la seva planificació per no superar el límit legal establert, ja que fins on es té constància es va incomplir aquest fet a l'exercici 2020 i 2021.

Alhora caldria fixar els tràmits per a la correcta recepció d'obres, serveis i subministraments.

Tot i no observar deficiències seria recomanable planificar amb més antelació els expedients per tal que la intervenció en tingui coneixement amb el temps suficient per fer una bona anàlisi.

Per dimensions de recursos personals i materials de l'Ajuntament, seria bo dimensionar aquesta despesa recurrent segons el seu volum anual

en import econòmic iniciant així la contractació d'aquells servicis/obres/subministraments que més pes econòmic tinguin a l'Ajuntament per així amb els anys aconseguir regularitzar la situació.

Debat:

N. Port i **Castanyer** es mostren sorpresos que de les 52 despeses recurrents de cada any només s'ha regularitzat la que correspon al menjador escolar. Es va dir que el menjador es va treure perquè el motiu principal era que s'havia de fer un contracte i n'hi ha molts més que estan igual. Vol fer constar que com a grup si hagués estat per aquest motiu el servei de menjador s'hauria continuat amb serveis propis com es feia. S'hagués pogut començar per altres serveis i no pel menjador. D'altra banda, F. Castanyer se sorprèn de veure que l'assessoria jurídica que va portar el contenciós contra l'Ajuntament encara hi és i ell considera que moralment no hauria de prestar serveis a l'Ajuntament tal com es va demanar a un Ple, sinó que es podia haver optat per altres assessors.

J. Martra explica que és un procés que es va fent paulatinament. Despeses d'import elevat i d'impacte directe al pressupost seran les que primer es solucionaran, les altres s'hi està treballant.

Es dona compte per 8 vots a favor (A. Colomer, E. Colom, C. Font, J. Martra, F. Prat, F. Castanyer, N. Port i E. Briceño)

APROVACIÓ INICIAL DEL PRESSUPOST I LA PLANTILLA DE PERSONAL PER A L'EXERCICI 2022

El resum per capítols del qual és el següent:

INGRESSOS		
C	CAPÍTOL	TOTAL
1	IMPOSTOS DIRECTES	507.400,00 €
2	IMPOSTOS INDIRECTES	49.500,00 €
3	TAXES I ALTRES INGRESSOS	566.795,27 €
4	TRANSF. CORRENTS	602.141,07 €
5	INGRES, PATRIMONIAL	4.933,05 €
Ingressos per Operacions Corrents		1.730.769,39 €
6	ALIENACIÓ D'INVERSIONS	- €
7	TRANSF. DE CAPITAL	385.128,54 €
Ingressos per Operacions de Capital		385.128,54 €

INGRESSOS NO FINANCERS	2.115.897,93 €
8 ACTIUS FINANCERS	- €
9 PASSIUS FINANCERS	639.062,84 €
INGRESSOS FINANCERS	639.062,84 €
TOTAL INGRESSOS	2.754.960,77 €

DESPESES		TOTAL
C	CAPÍTOL	TOTAL
1	DESPESES DE PERSONAL	492.321,47 €
2	BÉNS CORRENTS I SERVEIS	1.114.843,33 €
3	DESPESES FINANCERES	7.096,25 €
4	TRANSFERÈNCIES CORRENTS	46.749,36 €
5	FONS DE CONTINGÈNCIA	8.303,49 €
Despeses per Operacions Corrents		1.669.313,90 €
6	INVERSIONS REALS	1.024.978,87 €
7	TRANSFERÈNCIES DE CAPITAL	- €
Despeses per Operacions de Capital		1.024.978,87 €
DESPESES NO FINANCERES		2.694.292,77 €
8	ACTIUS FINANCERS	- €
9	PASSIUS FINANCERS	60.668,00 €
DESPESES FINANCERES		60.668,00 €
TOTAL DESPESES		2.754.960,77 €

Plantilla de personal per a l'exercici 2022:

PERSONAL FUNCIONARI			
ESCALA	GRUP	NÚMERO	VACANT
FUNCIONARI HABILITACIÓ NACIONAL			
SUBESCALA SECRETARIA-INTERVENCIÓ			
Secretaria-Intervenció	A1	1	1
ESCALA ADMINISTRACIÓ GENERAL			
SUBESCALA TÈCNICA			
TAG àrea econòmica	A1	1	1
SUBESCALA ADMINISTRATIVA			
Administratiu administració general	C1	1	1

Resum dels plens

PERSONAL LABORAL			
ESCALA	GRUP	NÚMERO	VACANT
GRUP A2			
Arquitecte tècnic	A2	1	0
GRUP C1			
Cos Administratiu	C1	2	1
Educadores escola bressol	C1	3	3
Direcció escola bressol	C1	1	1
GRUP C2			
Oficial brigada	C2	1	0
Educadora en el lleure	C2	1	1
Auxiliar escola bressol	C2	1	1
GRUP AP			
Peó brigada	AP	1	0

J. Martra diu que els informes contenen tota la informació de la llei, que no hi ha dèficit inicial i que el pressupost puja a 2 milions 600 mil euros. Explica totes les partides i les inversions projectades. Puntualitza que és un pressupost de màxim i que encara que no constin, s'han sol·licitat subvencions per import de 200.000 €.

Quan a sostenibilitat financera i pressupostària, tècnicament es compleixen perquè estan suspeses. El deute de 291.000 € s'amortitzarà quan arribin les subvencions.

Tot i que l'informe jurídic de tramitació d'expedient emès per la secretària deixa palès que hi ha una sèrie de conceptes econòmics que no són correctes, políticament creuen que aquest pressupost els dona cinturó per tirar endavant la inversió sense modificacions ni encallant els temes.

Per part de l'oposició, **J. Castanyer** manifesta des acord amb un pressupost presentat el mes de maig i que a més, conté un informe desfavorable de la secretària en diferents punts. Això vol dir que el màxim responsable dels incompliments serà l'Alcalde i des de l'oposició tenen molt clar que demanaran responsabilitats.

Veuen un pressupost mal fet amb molts aspectes sorprenents i que la paraula "valent" no és ben bé l'adequada. Parla de l'informe de disconformitat i llegeix què vol dir el grau de prudència. Posa en dubte ingressos, retreu pujades d'impostos, torna a posar damunt la taula el tema de l'aigua de Sant Iscle i del crèdit de 639.000 € que es demana. Per

acabar, fa la petició de no aprovar aquests pressupostos i que es pengi en algun lloc el quadre d'inversions. **L'Alcalde** es compromet a penjar-lo a l'Hostolenc.

Finalment, **F. Prat**, vol deixar clar el concepte crèdit-subvenció, en contra del que diu F. Castanyer, les obres primer s'executen i es paguen i quan arriba la subvenció, s'amortitza el préstec.

S'aprova per 5 vots a favor (A. Colomer, E. Colom, C. Font, J. Martra i F. Prat) **i 3 en contra** (F. Castanyer considera que és un pressupost amb uns ingressos a l'alça i que el tema del préstec de 639.000 € és una bestiesa- N. Port i E. Briceño)

PLA ANUAL DEL CONTROL FINCANCER 2022

Es dona compte per 8 vots a favor (A. Colomer, E. Colom, C. Font, J. Martra, F. Prat, F. Castanyer, N. Port i E. Briceño)

ORDENANÇA REGULADORA ESPAI PROTEGIT DEL BRUGENT

El Ple de 17 de maig de 2021 va aprovar inicialment l'ordenança reguladora de l'Espai protegit del Brugent. Durant el termini d'al·legacions es va rebre un informe del departament de multes de Xaloc en el qual es manifestaven una sèrie d'arguments que s'han tingut en compte a l'hora de redactar aquesta nova ordenança.

F. Prat explica que aquesta nova ordenança substitueix la que es va aprovar el 2021 i que contenia certs aspectes on l'Ajuntament no tenia competència, segons XALOC.

S'aprova per 5 vots a favor (A. Colomer, E. Colom, C. Font, J. Martra i F. Prat) **i 3 abstencions** (F. Castanyer, N. Port i E. Briceño)

ORDENANÇA REGULADORA DE L'ACCÉS MOTORIZAT AL MEDI NATURAL

Resultant que durant el termini d'audiència i informació pública no s'ha presentat cap al·legació, es proposa l'aprovació inicial d'aquesta ordenança que facultarà l'ajuntament a poder sancionar els vehicles mal aparcats a la zona del municipi de l'Espai protegit del Brugent.

E. Briceño demana un cartell perquè els veïns no es multin. I diu que si el regidor F. Prat es compromet a treure el senyal de davant de casa seva o posar-hi el cartell perquè a ella no la multin, hi votarà a favor. **F. Prat** respon que a les ordenances consta

que es podrà demanar acreditació. Per exemple els pagesos queden justificats i no se'ls sancionarà. Tot i que es compromet a posar un cartell: excepte vehicles autoritzats.

S'aprova per 8 vots a favor (A. Colomer, E. Colom, C. Font, J. Martra, F. Prat, F. Castanyer, N. Port i E. Briceño - Muñoz perquè el regidor s'ha compromès a posar cartell perquè no multin als veïns-.

MOCIÓ PER ACLARIR ELS FETS DE L'ESPIONATGE CONTRA EL MOVIMENT INDEPENDENTISTA CATALÀ

Recentment, s'ha conegut que el moviment independentista ha sigut víctima del cas d'espionatge il·legal més massiu de la història. La investiga-

ció l'ha destapat el mitjà nord-americà 'The New Yorker' a través d'un informe de Citizen Lab, un laboratori canadenc que estudia els controls d'informació que afecten la seguretat d'Internet i que amenacen els drets humans. Aquest informe constata que almenys 65 persones vinculades a l'independentisme han patit infeccions amb el programa espia conegut com a Pegasus, un programa de vigilància que només poden adquirir els Estats. La majoria de les víctimes són membres de les principals organitzacions civils i polítiques de Catalunya, però els atacs s'amplien també als seus entorns -familiars, amics, advocats, periodistes, etc.

Es deixa sobre la taula i no s'entra en debat.

L'alcalde aixeca la sessió.

Bus Transversal de la Garrotxa



Nous recorreguts!!



Horari
20-06-2022

NOU RECORREGUT - BTG



Generalitat de Catalunya
Transports públics

BTG
Bus transversal de la Garrotxa

BUS TRANSVERSAL DE LA GARROTXA



	Besalú	Angolells	St. Jaume de Llierca	Castellolí de la Roca	Sant Joan les Fonts	La Canya	IE. Greda	Polígon Pla de Baix	Olot - Hospital Nou	Plaça Clara	Olot - Estació d'Autobusos	La Solità	Les Preses	Sant Esteve d'en Bas	Sant Feliu de Pallders	Les Planes d'Hostoles	
06:30	-	-	-	-	-	-	-	-	-	-	-	-	-	-	-	-	06:30
07:03	07:09	07:14	07:20	07:25	07:29	-	07:31	07:32	07:34	-	07:36	07:43	07:48	07:54	-	-	07:45
08:03	08:09	08:14	08:20	08:25	08:29	08:31	-	08:25	08:26	08:28	-	08:30	08:37	08:42	08:48	08:58	09:03
09:03	09:09	09:14	09:20	09:25	09:29	-	09:31	09:32	09:34	-	09:36	09:43	09:48	09:54	-	-	09:45
10:03	10:09	10:14	10:20	10:25	10:29	10:31	-	10:35	10:36	10:38	-	10:40	10:37	10:42	10:48	10:58	11:03
11:03	11:09	11:14	11:20	11:25	11:29	-	11:31	11:32	11:34	-	11:36	11:43	11:48	11:54	-	-	11:41
12:03	12:09	12:14	12:20	12:25	12:29	12:31	-	12:25	12:26	12:28	-	12:40	12:37	12:42	12:48	12:58	13:03
13:03	13:09	13:14	13:20	13:25	13:29	13:31	-	13:31	13:32	13:34	-	13:36	13:43	13:48	13:54	-	13:41
14:03	14:09	14:14	14:20	14:25	14:29	14:31	-	14:25	14:26	14:28	-	14:30	14:37	14:42	14:48	14:58	15:03
15:03	15:09	15:14	15:20	15:25	15:29	-	15:31	15:32	15:34	-	15:36	15:43	15:48	15:54	-	-	15:41
16:03	16:09	16:14	16:20	16:25	16:29	16:31	-	16:25	16:26	16:28	-	16:30	16:37	16:42	16:48	16:58	17:03
17:03	17:09	17:14	17:20	17:25	17:29	-	17:21	17:22	17:24	-	17:26	17:43	17:48	17:54	-	-	17:41
18:03	18:09	18:14	18:20	18:25	18:29	18:31	-	18:25	18:26	18:28	-	18:30	18:37	18:42	18:48	18:58	19:03
19:03	19:09	19:14	19:20	19:25	19:29	-	19:31	19:32	19:34	-	19:36	19:43	19:48	19:54	-	-	19:41
20:03	20:09	20:14	20:20	20:25	20:29	20:31	-	20:25	20:26	20:28	-	20:30	20:37	-	-	-	20:24
21:03	21:09	21:14	21:20	21:25	21:29	21:31	-	21:25	21:26	21:28	-	21:30	21:37	-	-	-	21:24
22:03	22:09	22:14	22:20	22:25	22:29	22:31	-	22:25	22:26	22:28	-	22:30	22:37	-	-	-	22:24

* El compliment d'aquests horaris està condicionat a la fluïdesa del trànsit. ** Aquests horaris no seran vàlids els dies 25/12, 01/01 i 06/01.

TREBALLS DE MILLORES i ADEQUACIÓ D'ESPAIS

Després de l'asfaltat del passatge del carrer Puig de Grúfol, s'ha completat la seva adequació amb il·luminació amb leds. També s'ha fet manteniment de les baranes de fusta al Grup Rocalba, substituint-les per unes de noves i s'ha millorat l'accés a les passeres del Molí Petit amb la instal·lació de graons de fusta.



Passatge del carrer Puig de Grúfol i escales del camí al Molí Petit

ADEQUACIÓ DE PARCS INFANTILS

S'han incorporat nous jocs en diferents parcs infantils del poble. Un tobogan al parc del barri dels Bastons, un cavallet al parc del Soler i un altre al de la via verda, a la sortida del poble.



Parc infantil del barri del Bastons

ES RECUPERA EL TOC TRADICIONAL DE LES HORES DEL CAMPANAR

El toc de les hores del campanar de l'Església Parroquial de Sant Feliu feia molt temps que sonava a través d'un sistema automàtic de megafonia. Des del passat dilluns 16 de maig s'ha instal·lat un nou sistema que permet tornar a sentir el toc de les campanes en el seu so original. Es tracta d'un sistema mixt en què les campanes toquen les hores i els quarts i els tocs parroquials i els Goigs de la Mare de Déu, es fan amb altaveus.

Aquest nou sistema permet fer tocs de campanes de manera manual amb la corda; només cal treure el ganxo del batall. D'aquesta manera es preserva l'estat de la Campana.

(Text: Joan Riera / RIFER SL)

*Podeu veure els vídeos a l'Instagram de l'Ajuntament i més informació a l'apartat d'Entitats i Associacions: La marxa de la parròquia- Consell Parroquial.

El dissabte dia 4 de juny, la campana Feliua va ser la protagonista del migdia amb el seu repic de festa major, convidant tothom a pujar dalt del campanar.



Foto de la campana Feliua

RESTAURACIÓ CAVALLETS

Em va fer molta il·lusió quan vaig rebre un missatge de l'actual alcalde demanant si volia i podia fer la restauració dels cavallets de Sant Feliu. Ràpidament em va venir al cap quan ara fa disset anys, vaig modelar amb fang l'escultura del vostre "Pescallunes" feta amb les mans i amb el cor. Aquesta vegada també vaig contestar de seguida que sí, sense ni tan sols comentar-ho al meu soci de faràndula Tavi Algeró. Per què? Perquè juntament amb la Mulassa, són la faràndula de la meua infància. Tot i que jo soc nascut a Olot, sempre he tingut, juntament amb la meua família, un contacte molt estret amb Sant Feliu pel fet que el meu pare, l'Àngel de Can Rigallic, n'era fill i de jove havia ballat els cavallets!!! No hi havia mai una festa major que no m'expliqués que els havia ballat fins i tot a Madrid!!!

Quan amb en Tavi restaurem peces de faràndula la nostra feina és que la peça recuperi al màxim el que havia estat, i ho fem sempre amb moltes ganes, però quan hi ha un complement afectiu, sense poder-ho evitar, ho fem diferent. Hi ha una motivació extra. En aquest cas, amb els vostres cavallets, en ser unes figures folklòriques tan emblemàtiques per la comarca, t'entra un sentit de responsabilitat molt gran... provoca una barreja de sentiments i sensacions que supleixen amb escriure el buit que deixa el fet de no ser-ne els autors. Moltes gràcies per haver-nos passat aquesta responsabilitat, esperem que el resultat us agradi i desitgem que continuïn ballant per molts anys!

Àngel Rigall



(A dalt) Imatges de l'abans i el després de la restauració

(A l'esquerra) Àngel Rigall i Tavi Algeró, restauradors dels cavallets

PROGRAMA ACTIVA'T AMB LA NATURA



El programa **Activa't amb la natura** és un projecte que s'està desenvolupant des de Dipsalut i forma part d'un estudi que es porta a terme des de la UAB. És una fase inicial de recollida de dades, per desenvolupar projectes saludables més a llarg termini.

De tota la província s'han escollit uns pobles concrets on portar-ho a terme. En el cas de la Garrotxa els escollits han estat Les Preses i Sant Feliu de Pal·lerols.

L'objectiu és promoure la salut física, mental i emocional a través de l'exercici físic a l'aire lliure i els entorns naturals. Segons Healthy Parks Healthy People (Parcs saludables gent saludable) les 5 vies per aconseguir aquesta millora són: activa't, adona-te'n, connecta, aprèn i implica-t'hi.

L'estudi parteix de la creació d'un grup, d'edats entre 40 i 70 anys, que participa setmanalment en una sessió d'exercici físic a la natura. Al grup del nostre poble ja hi participen 10 persones. Algunes d'elles de pobles veïns, que hi són molt benvingudes.

El grup queda els dijous, de les 18:00-20:00 en horari estiuenc i de 17:00 a 19:00 quan ens acostem a la tardor. Es faran un total de 20 sessions.

Es porta a terme en espais naturals del nostre entorn: els Arbres d'en Casals, el bici-carril, Sant Marc, Santa Cecília..., una part de la sessió es fa caminant, i també estan aprenent a fer marxa nòrdica.

En el transcurs de la ruta es fa una activitat complementària, de connexió amb la natura i entre els membres del grup. Una dinamitzadora de la coop. Edat3 (proveïdors de serveis de DIPSALUT) acompanya els voluntaris, i, a més d'ensenyar les tècniques de la marxa nòrdica, instrueix en relaxació guiada, exploració sensorial, descoberta de la natura...

A data de redacció de l'article, s'han portat a terme les dues primeres sessions, i el grup, format per persones molt diverses, ha començat amb moltes ganes d'aprendre, col·laborar, participar i compartir.

Aquest programa recollirà dos fruits molt importants: el que n'obtindran els científics, i el més important, el que se n'emportarà cadascun dels participants.

Per acabar, convidar-vos a enriquir-vos com a persones a través de la participació en l'**Activa't!**

FEM COMPOST

Un grup de veïns del poble, amb el suport de l'Ajuntament, han llençat un projecte de compostatge comunitari a Sant Feliu. En lloc d'enviar la franja orgànica a la planta de compostatge a Olot o cremar les fulles i la poda, volen convertir aquests residus en un recurs per beneficiar els horts.

El projecte començarà amb una prova pilot d'unes 20 famílies. S'han muntat compostadors en dos punts del poble (al pla del Molí gros i al barri del Bastons), però la idea és fer-ne més quan es consolidi el projecte.

Els participants abocaran els seus residus orgànics en un dels compostadors i seguidament els cobriran amb una quantitat semblant d'estructurant que tindran a disposició en l'apartat obert dels contenidors de compost. D'aquesta manera, els residus es descomponen aeròbicament amb petjada neutral de carboni.

S'hi podrà tirar tota mena de residus vegetals directament, tant de cuina com de jardí (sempre que no s'hi hagin utilitzat pesticides). Per altres tipus de restes, com la carn, el peix, l'arròs, els làctics i el pa, el grup-pilot utilitzarà el sistema de *Bokashi* que prepara aquest tipus de restes no vegetals pel compostatge.

Encara queden places per formar part de la prova pilot que començarà ben aviat. Si hi esteu interessats podeu posar-vos en contacte amb el grup **Fem Compost SFP** o seguir-lo a Instagram @femcompostSFP



Punt de compostatge prova pilot al Barri del Bastons.

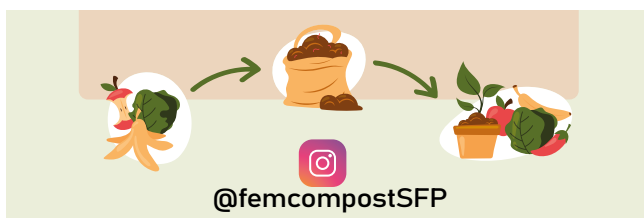

PRESSUPOST MUNICIPAL 2022

Benvolgu@s vilatan@s,

Fa unes setmanes vàrem presentar al Ple la proposta de Pressupost de 2022. L'Equip de Govern el presenta tard? Sí, us podríem detallar una sèrie de circumstàncies que ens han portat a endarrerir la proposta, però a hores d'ara tampoc serviria massa de res. Només heu de considerar que no ho hem fet "expressament", som els primers a voler-lo tenir aprovat aviat, ja que és el nostre marc de referència i podem treballar de forma més àgil i còmode si està acabat el procés d'aprovació.

La proposta que hem fet és la següent:

		Ingressos	Despeses	
Cap. I	Imp. Directes	507.400,00 €	Desp. Personal	492.321,47 €
Cap. II	Imp. Indirectes	49.500,00 €	Desp. Béns C. i Serveis	1.114.843,33 €
Cap. III	Taxes i altres Ing.	566.795,27 €	Desp. Finances	7.096,25 €
Cap. IV	Transf. Corrents	602.141,07 €	Transf. Corrents	46.749,36 €
Cap. V	Ing. Patrimonials	4.933,05 €	Fons Contingència	8.303,49 €
Cap. VI	Alien. Inv. Reals	- €	Inversions	1.024.978,87 €
Cap. VII	Transf. Capital	385.128,54 €	Transf. Capital	- €
Cap. IX	Passius Financers	639.062,84 €	Amort. Préstecs	60.668,00 €
		2.754.960,77 €		2.754.960,77 €

Volem comentar els aspectes més destacats de cada un dels capítols, almenys els que des d'aquesta regidoria així es considera:

INGRESSOS

Cap. I Impostos Directes: correspon al cobrament de l'IBI, IVTM, IVTNU (plusvàlua) i IAE, no s'ha apujat el tipus impositiu dels gravàmens. Sí que s'han ampliat les bonificacions, a efectes 01.01.2022, que podeu trobar publicades a les Ordenances fiscals corresponents que consten a la web de l'Ajuntament.

Cap. II Impostos Indirectes: són els ingressos per llicències d'obres, tampoc s'ha apujat el tant per cent i l'ampliació de bonificacions ja es va fer amb efectes a 01.01.2021.

Cap. III Taxes i altres ingressos: aquesta partida té un import elevat perquè s'hi sumen la resta d'ingressos que rep l'Ajuntament pels serveis que dona. Es preveu un augment d'ingressos respecte al pressupost de 2021, basat en:

- un lleuger augment del cost del servei d'abastament d'aigua (pendent d'aprovar en data de publicació d'aquest article).

- la gestió de l'Espai protegit del Brugent.

- un augment significatiu en els ingressos de cultura (recordem que l'any passat estàvem en pandèmia i aquest any es pot recuperar la presencialitat). Tot i haver posat preus assequibles, es preveu bastant aflluència.

Cap. IV Transferències Corrents: són els ingressos que es reben per subvencions d'Organismes Públics. Es preveu un increment respecte a l'any anterior, per la participació en nous programes subvencionats, i pel fet que, enguany, diferents organismes han creat noves subvencions per ajudar els municipis a encarar les dificultats que s'arrossegueuen des dels efectes de la COVID-19.

En aquest sentit, us volem comunicar que ja hem rebut la confirmació i la resolució ferma de subvencions, que no vàrem creure prudent d'incloure en el pressupost, i que faran que incrementin els ingressos en aquest capítol.

Cap. V Ingressos Patrimonials: corresponen als ingressos per concessions municipals. Cal dir que aquests serien uns 32.000 € més alts si la concessió per la cessió de l'espai del Centre de la Gent Gran no "bonifiqués" un 95% del cànon.

Cap. VI Alienació Inversions Reals: enguany no hi ha previst ingrés per venda de patrimoni municipal. Queden algunes parcel·les disponibles, una part és fruit de l'aprofitament de la corresponent gestió urbanística i, per tant, formen part del Patrimoni Públic de Sòl i Habitatge.

Cap. VII Transferències de capital: corresponen a subvencions que han de ser destinades a inversions. Tot i que el consistori n'ha demanat més de les que consten al pressupost, per principi de prudència, no hi són reflectides.

Cap. VIII. Variacions d'actius financers: no s'aplica al nostre Ajuntament.

Cap. IX. Variacions de passius financers: és la constitució de nous préstecs. *Com que és una xifra elevada us en farem més detall una vegada acabats d'exposar els aspectes més rellevants del pressupost.*

DESPESES I INVERSIONS

Cap. I Despeses de Personal: és el cost salarial del personal que treballa en nòmina a l'Ajuntament. Enguany, hi ha previst dur a terme un concurs per cobrir una plaça de tècnica administrativa.

Cap. II Despeses en Béns Corrents i Serveis: és el gruix de despeses de funcionament de l'Ajuntament (reparacions, manteniment, assegurances, tributs, neteja, escombraries, serveis professionals externs, recollida i tractament de residus...). Com heu pogut notar a les vostres llars, els costos s'han incrementat per l'encariment dels subministraments i els efectes de la geopolítica internacional. Per exemple, el tractament dels residus, servei que es fa des del Consell Comarcal, ha incrementat un 6,2%.

Cap. III Despeses Financeres: són les comissions bancàries de la gestió dels comptes i les despeses dels préstecs que l'Ajuntament té concedits (*el de 2012 de 638.765 €, que estarà liquidat el maig de 2023 i el de 2021 de 327.747,92 € que es començarà a amortitzar a 01.01.2024*).

Cap. IV Transferències Corrents: són les subvencions que des de l'Ajuntament es donen a entitats públiques (ConSORCI de Vies verdes, Ajuntaments, Institut d'Amer...) i a entitats sense ànim de lucre (AMPA's, Càritas, Consell Parroquial, associacions del poble...) per dur a terme activitats i millores per al poble i els vilatans... En aquest punt, cal dir que s'han incrementat el nombre d'entitats sense ànim de lucre que rebran subvencions des de l'Ajuntament. Aquest creixement del teixit associatiu és un clar indicador de la millora de la qualitat de vida de tots.

Cap. V Fons de Contingència: és un percentatge que cal "reservar" obligatòriament per si cal fer front a alguna circumstància extraordinària. El coeficient aplicat és el que marca la llei.

Cap. VI Inversions reals: *havent adquirit el compromís amb l'oposició de publicar a l'Hostolenc el Quadre d'inversions, en donarem el detall de forma concreta una vegada acabats els diferents capítols del pressupost de 2022.*

Cap. VII. Transferències de capital: no s'aplica al nostre Ajuntament.

Cap. VIII. Actius Financers: no s'aplica al nostre Ajuntament.

Cap. IX. Passius Financers: correspon al pagament de les quotes de 2022 del préstec adquirit el 2012. No inclou els interessos, que ja estan incorporats al Cap. III.

Repasats els capítols que formen el pressupost d'enguany, mostrem la proposta d'inversions que s'han aprovat:

Informació municipal

			import	recursos propis	Venda solars	contribucions especials	Subv. Altres Organismes i Entitats	PUOSC	Subvencions Generalitat	Subvencions Diputació	Subvencions Altres Organismes Públics	Préstec inversions	TOTAL Finançament
QUADRE FINANÇAMENT INVERSIONS 2022 (expressat en milers €)													
Descripció	Execució	Projectes	TOTAL										
ABASTAMENT AIGUA SANT ISCLE	31 €	9 €	40 €									40 €	40 €
REPARACIÓ CANONADA CTRA LA FABREGA	10 €		10 €									10 €	10 €
PAES L3 - MILLORA EFICIENCIA ENLLUMENAT PUBLIC	90 €		90 €							4 €		86 €	90 €
PUOSC - CA LES HERMANES	20 €		20 €									20 €	20 €
ESTRUCTURA PISTA ESPORTIVA	484 €	38 €	522 €					250 €				272 €	522 €
PLAQUES FOTOVOLTAIQUES	50 €	11 €	62 €							15 €		47 €	62 €
COTXE ELÈCTRIC BRIGADA	45 €		45 €								39 €	6 €	45 €
PISCINA MUNICIPAL	46 €		46 €							5 €		41 €	46 €
MOBILIARI ESCOLA, BIBLIOTECA, CONSULTORI	2 €		2 €	1 €								2 €	2 €
CASTELL HOSTOLES	4 €		4 €									4 €	4 €
RE-URBANITZACIÓ I REFORMA DE VIALS	40 €		40 €									40 €	40 €
ACTUALITZACIO PARCS INFANTILS	3 €		3 €									3 €	3 €
MAQUINÀRIA PER SERVEIS	2 €		2 €									2 €	2 €
ALTRES MILLORES ENLLUMENAT	5 €		5 €									5 €	5 €
MODERNITZACIÓ ENLLUMENTAT - Camp Futbol	6 €		6 €									6 €	6 €
INCREMENT POTÈNCIA BAR DE LA PISCINA	3 €		3 €									3 €	3 €
PROJECTE MILLORA ESGLÉSIA DEL ROSER (llum i bany)	15 €		15 €									15 €	15 €
PROJECTE MILLORA ESGLÉSIA DEL ROSER (est. expositors)	10 €		10 €									10 €	10 €
REMODELACIÓ PARC MAS ROSTOLL	25 €		25 €				20 €					5 €	25 €
MAQUINÀRIA DE JARDINERIA	5 €		5 €									5 €	5 €
PARC DE LES HERBES REMEIERES	3 €		3 €									3 €	3 €
PARC DEL COMPOSTATGE	6 €		6 €						6 €				6 €
PROJ. MILLORA ESPAI FLUVIAL - LLONGAFOLLIA	60 €		60 €						46 €			14 €	60 €
ACUMULA			1.024 €	1 €	- €	- €	20 €	250 €	52 €	24 €	39 €	639 €	1.024 €

Es detallaran aquelles de major impacte econòmic:

Abastament d'aigua a Sant Iscle: fent memòria, aquesta partida ja hi era en el Pressupost de 2017, de 2018 i de 2019 (tots 3 elaborats i aprovats per l'anterior Equip de Govern). Però no és fins el canvi de mandat que es comença a desenvolupar la inversió. A dia d'avui, s'ha fet l'abastament en alta (extracció, pou, conducció i dipòsit), finançada per l'ACA (128.685 €) i la Diputació (26.000 € + 90.000 €), havent d'assumir directament l'Ajuntament una xifra pròxima als 30.000 €. Ja s'ha iniciat la fase en baixa, fer arribar l'aigua des del dipòsit al costat de les diferents cases (el tram des de la canalització principal fins a cada casa l'assumeix el particular, no l'Ajuntament). La partida que consta en el pressupost de 2022 és un tram de baixa. El cobrament que s'obtéindrà de cada particular està contemplat en els ingressos del Capítol III, i està en funció de l'ordenança municipal corresponent.

Reparació canonada Ctra. de la Fàbrega: és una de les inversions que en un moment o altre caldrà dur a terme, igual que la millora (per fases) de part de la xarxa d'abastament de l'aigua dins el municipi, sobre la que no s'hi han fet inversions de renovació des de fa molts anys, i per tant, està deteriorada en diferents punts del poble. Hi ha una despesa recurrent de costos de reparació de fuites, que es va incrementant dia a dia, que en cas de poder renovar la xarxa es reduirien de forma significativa, i permetrien tenir un millor servei. Enguany, s'ha elaborat un Estudi Tarifari de l'Abastament de l'Aigua de Sant Feliu de Pallerols que posa de manifest aquestes deficiències.

PAES L3 - millora eficiència enllumenat públic: l'encariment continu del cost de l'energia ha fet plantejar a aquest Equip de Govern la necessitat d'accelerar les inversions que suposin un estalvi en el consum o l'obtenció de recursos de manera més econòmica, ecològica i responsable. Aquesta partida fa referència al canvi a LED de la part pendent de l'enllumenat públic. Fins ara s'havia anat fent per fases, però caldrà concentrar esforços per fer-ho en un termini breu.

PUOSC - Ca les Hermanes: l'Ajuntament ha aconseguit una subvenció de 120.000 € per portar a terme la col·locació d'un ascensor interior (que ha de permetre l'accés a la primera i segona planta de l'edifici, sigui quina sigui la mobilitat de l'usuari@), l'adequació de l'accés exterior, posar les instal·lacions d'aigua, sanejament, llum, bany adaptat, ... i crear sales d'ús polivalent per a la població. Inversió molt necessària després de la pèrdua de l'Hotel d'Entitats. Dins aquest projecte també hi entrava la col·locació de les plaques fotovoltaïques a la coberta de l'Escola Bressol, fase ja executada, que permet un estalvi energètic important tant a la llar d'infants com a la biblioteca i la sala annexa.

Estructura pista esportiva: com altres inversions

plantejades per l'Equip de Govern, aquesta donarà un doble benefici a la població. L'estructura de la pista consisteix a construir una coberta a la pista del Parc de Mas Rostoll, que farà que un espai utilitzable només en dies de bon temps, passi a ser disponible tot l'any, permetent l'ús en dies de pluja per a activitats esportives, lúdiques, culturals i socials. A més, s'aprofitarà la seva superfície per instal·lar-hi plaques fotovoltaïques que alimentaran la pròpia pista i els altres equipaments municipals pròxims, reduint així els costos energètics de l'Ajuntament i generant estalvi.

Plaques fotovoltaïques: seguint amb la política d'eficiència energètica (estalvi i eco-responsabilitat) es preveu col·locar plaques fotovoltaïques en altres instal·lacions municipals: l'edifici de l'ajuntament, l'escola Rocalba, ...

Cotxe elèctric brigada: el parc mòbil municipal s'està envellint, aprofitant que caldria renovar-lo, almenys parcialment, s'ha demanat una subvenció, línia MOVES, per adquirir un vehicle per a la brigada que sigui elèctric. En cas de no aconseguir l'esmentada subvenció a temps, caldria plantejar un tipus de vehicle més tradicional, ja que el preu de mercat és molt elevat.

Per portar a terme les inversions en millora de l'eficiència energètica s'ha presentat sol·licitud de subvencions a diferents Organismes Públics. Les línies PAES que atorga la Diputació consten en les partides dels ingressos del pressupost. Però també s'han demanat 242.818 € + 43.457 € als Fons Next Generation, línia DUS5000, que no consten al pressupost.

El fet que algunes de les subvencions sí estiguin posades al pressupost i d'altres no, respon al Principi de Prudència que demana un Compromís d'Ingrés per poder-hi constar.

Piscina municipal: segueixen les fases de millora de les instal·lacions. Enguany es faran intervencions en la potència de l'enllumenat i en una part dels nous vestidors. La idea és continuar la remodelació per fases en els propers exercicis.

Re-urbanització i reforma de vials: aquesta partida és "comodí", no està prevista una destinació concreta. Hi ha més d'una proposta sobre la taula, i en funció de l'evolució de l'any s'escollirà la que sigui prioritària.

Modernització enllumenat - camp futbol: aquest equipament municipal ja fa anys que es va inaugurar i, amb el temps, les instal·lacions que eren punteres en el seu moment han deixat de ser-ho; per tant, caldria destinar recursos a la modernització del seu enllumenat.

Projecte millora Capella del Roser (llum i bany) - (est. Expositors): aquest espai de titularitat no municipal es fa servir per a diverses activitats i un dels compromisos d'aquest Equip de Govern, va ser de

destinar-lo al nostre Patrimoni Cultural: Cavallets, Gegants i Mulassa. Una vegada signat el conveni de cessió amb el Bisbat, es podrà habilitar amb serveis, il·luminació i estructures d'exposició. Es disposarà d'un edifici emblemàtic a canvi d'una inversió poc costosa.

Remodelació Parc Mas Rostoll: tot i que en altres parcs infantils s'ha projectat l'actualització del mobiliari, és al Parc de Mas Rostoll on es farà la inversió més important, complementant la inversió a la pista. El cost d'aquesta inversió ve finançada en un 80% per una entitat molt vinculada al poble que ja havia finançat l'etapa anterior.

Parc de compostatge: donant resposta a una iniciativa de la població, s'està treballant en la creació d'uns espais de contenidors de compostatge comunitari. El compromís de l'Ajuntament és proporcionar un espai per a la gestió de l'estructurant, que vindrà de la poda municipal.

Projecte de millora de l'espai fluvial – Llongafollia: després de tenir encallat el projecte del desenvolupament del Polígon Industrial del Pla de Llongafollia durant pràcticament dues dècades, en poques setmanes INCASÒL iniciarà el procés de licitació. El compromís que, en el seu moment, va adquirir l'Ajuntament va ser el de millorar-ne l'espai fluvial perimetral.

Totes aquestes inversions es començaran o finalitzaran durant aquest any 2022?

És un pressupost, si hi consten és perquè hi ha una intenció de portar-les a terme a curt o a llarg termini, però no necessàriament serà durant 2022.

Les partides hi són per donar-nos cintura d'actuació. Com bé es comentava al principi, el pressupost s'ha presentat ja iniciat l'any, i el temps va corrent, ha calgut posar totes les alternatives que teníem sobre la taula per tal de poder-ne executar almenys aquelles que siguin assolibles dins l'any (encara que sigui parcialment). En cas de no constar-hi, caldria passar les Modificacions per Ple, i esperar els terminis de publicació corresponents, amb el que perdríem l'oportunitat (i potser la subvenció). Recordeu que l'abastament de l'aigua de Sant Iscle era als Pressupostos de 2017 i de 2018 i no es va fer cap actuació en aquell moment.

L'Equip de Govern i els tècnics municipals treballen junts per aconseguir un major finançament via subvencions i aportacions, per tal de portar a terme inversions que ajudin a tenir un millor poble on viure, amb serveis adients a les necessitats dels vilatans.

Estem rebent de vosaltres, santfeliuenc@s, molts imputs positius quant a les ganes de fer créixer el poble, de participar en la vida social i cultural. Des-

prés de mesos incerts, es respira cohesió i empenya. Acompanyar-vos en aquest camí és el nostre compromís.

Regidoria d'Economia i Hisenda

OBRES DE REMODELACIÓ DEL PONT

El pont del Carrer del Centre es troba inclòs en l'Inventari del Patrimoni Arquitectònic de Catalunya catalogat com a Bé Cultural d'Interès Local (BCIL), cosa que ha marcat algunes línies del projecte. La intervenció feta, resolta amb un acabat de ferro, ha buscat una solució arquitectònica que permeti veure l'evolució que ha tingut al llarg de la seva història: el pont romànic original i l'ampliació realitzada amb formigó als anys 60 del segle passat.

Les obres han consistit a reforçar estructuralment el pont, ampliar l'amplada per permetre simultàniament el doble pas de vehicles i de vianants i suprimir les barreres arquitectòniques. Les antigues voreres es presentaven a un nivell més alt que la resta de l'entorn del carrer del Centre i de l'Avinguda Vall d'Hostoles perquè hi passaven instal·lacions d'aigua, telefonia, TV per cable, fibra òptica i gas. En el projecte, s'han tingut en compte les consideracions fetes per l'associació Fràter per aconseguir una mobilitat inclusiva.

Les obres, que han tingut una durada de tres mesos, es van iniciar el 28 de febrer i van acabar per la Festa Major d'enguany. La inauguració va tenir lloc el dia de la celebració de la diada de Corpus, el 19 de juny de 2022.



Imatge del pont remodelat del carrer del Centre

GRUP MUNICIPAL UNITS PER SANT FELIU-ERC AM



Benvolgut@s,

Quines ganes de tornar a compartir una estona de reflexió del que estem percebent com a grup!

Analitzant els programes electorals de 2019 dels tres grups que ens presentàvem, tots expressàvem la voluntat de

reduir tensions polítiques municipals. Doncs bé, us proposem la lectura dels articles publicats a l'Hostolenc durant aquest Mandat Municipal. Val a dir que això és possible perquè des que UNITS està a l'Equip de Govern es permet publicar a TOTS els grups polítics un article d'opinió, quan **no sempre havia estat així**, perquè ens agrada la pluralitat i la diversitat d'opinions, pensant sempre amb el bé comú, perquè això ens enriqueix i ens fa millors a tots.

Llegint, doncs, aquests articles veiem que DEMÒCRATES en va escriure només un el desembre de 2019, amb un esperit positiu i expressant les ganes de continuar treballant pel poble. Però no n'ha presentat cap més (almenys fins al desembre de 2021). Potser és que no tenen res a expressar. Actitud passiva?

En cap número ha faltat l'article de JUNTS: en el primer ja manifesten que no col·laborarien amb algun regidor en concret. I a partir d'aquest, la mateixa lletania en tots els següents: mala gestió, poca transparència, pèrdua de democràcia, que no es fan les inversions que ells voldrien... Alguna de les dades que proporcionen és "imprecisa" (per no fer ús d'altres adjectius). Actitud negativa?

I si fem una lectura dels articles d'UNITS, veurem que estan centrats a compartir el dia a dia de la tasca a l'Ajuntament, reflexionant sobre el que sí que s'ha aconseguit i sobre el que no (també fem autocrítica), fent reflexió de la situació actual. Actitud positiva.

En comptades ocasions UNITS ha fet esment de l'oposició. Havíem adquirit un ferm compromís d'enfortir lligams i treballar conjuntament, però el primer desencís va ser la negativa de l'anterior Equip de Govern de fer qualsevol traspàs d'informació de les regidories, just començar el Mandat Municipal. Els regidors d'UNITS que varen entrar a l'Equip de Govern varen demanar diverses reunions amb els regidors sortints per tal de ser informats del punt on estaven tots els temes municipals, o almenys els més importants. Tot varen ser negatives.

Passats uns mesos la nova oposició comença a demanar de trobar-se amb els regidors. Evidentment, la desconexió del dia a dia fa que perdin el fil de la realitat municipal. Se'ls ha intentat reunir per tractar temes concrets (recordem que ja han expressat per escrit que amb segons qui ja no es voldran ni reunir), però quan se'ls convoca, no sempre "els quadra l'agenda". Fins i tot els 4 regidors a l'oposició han faltat al Ple del de 19 d'octubre passat; potser és que tenen altres prioritats abans que la gestió municipal?

No cal que dediquem més temps a qui no té cap inten-

ció de sumar, malgrat que és el que diuen voler, i centrem-nos. Estem començant el darrer any del mandat, i després de treballar constantment per aconseguir un poble en què tothom pugui viure i convida, també és moment d'explicar els fruits de la feina feta fins ara.

Una vegada passats els mesos més durs de la pandèmia, tornem a recuperar una certa normalitat. En el dia a dia, i segurament també hi acompanya la primavera, es perceben les ganes que té la població de participar, ser activa, col·laborar i emprendre. Durant aquests mesos s'han gestat noves associacions/col·lectius que engloben persones que tenen diferent origen, tarannà i, fins i tot, diferent color polític. Porten endavant projectes d'activitats familiars, culturals, mediambientals... fent gran el poble i a tots com a persones. Gràcies de tot cor per SUMAR.

Les inversions que s'estan projectant (alguna ja estarà acabada quan es publiqui aquest article) també pretenen sumar en el sentit que ens indiquen les associacions/col·lectius que estan empenyent la societat civil del nostre poble. Moltes neixen de les inquietuds que ens vàreu fer arribar vosaltres, veïns del poble, quan preparàvem la campanya electoral i durant tot aquest temps que ens heu acompanyat en la gestió municipal. Per citar les més importants:

Pont del Centre: l'ampliació, a més d'optimitzar el trànsit rodat de vehicles, afavoreix la mobilitat sostenible.

Coberta de la pista: és el projecte més ambiciós del Mandat i una llarga reivindicació de la població, que compta amb una subvenció de 250.000 € (a l'espera d'una segona). Serà un espai útil en cas de pluja o a ple hivern, on es podran fer activitats esportives, lúdiques i culturals, i addicionalment, reduirà les despeses elèctriques.

Sales polivalents a Ca les Hermanes: donaran resposta a la necessitat d'espais on reunir-se als col·lectius o grups que tinguin projectes comunitaris.

Millora de l'eficiència en l'enllumenat públic i altres inversions d'estalvi energètic: en funció de l'atorgament de subvencions, la idea és acabar de canviar l'enllumenat per LED i posar plaques solars en altres equipaments municipals per estalviar despeses al Consistori.

Parc d'herbes remeieres i parc de compostatge: són dues inversions que ens fan una especial il·lusió: la primera perquè és un reconeixement a una persona molt especial i la segona perquè és fruit de les inquietuds d'una part important de la població, que a més de millorar la gestió dels residus, ajudarà a enriquir el sòl.

Polígon Industrial de Llongafolia: tot i no ser una inversió directa, sí que hi ha hagut molta feina política i tècnica al darrere per fer-lo possible. És una necessitat que tenim i que afavorirà inversions empresarials, oportunitats de feina i el desenvolupament del municipi.

UNITS agraïm a tothom l'acompanyament que ens feu i que compartiu inquietuds, encara que siguin crítiques. No podem millorar si no sabem en què ens equivoquem.

Per acabar, us desitgem un bon estiu i que gaudiu del meravellós entorn que tenim!

Seguim creixent! - #aire nou poble viu

GRUP MUNICIPAL JUNTS per CATALUNYA – Sant Feliu de Pallerols



MÉS RIGOR I MÉS PREVISIÓ PER SANT FELIU

Benvolguts, benvolgudes,

Una vegada més volem fer-vos partícips de la nostra tasca com a regidors de Junts a l'oposició a l'ajuntament de Sant Feliu de Pallerols. Com a grup us fem arribar les nostres aportacions de manera regular, sempre des d'una mentalitat constructiva i amb l'objectiu de millorar el nostre municipi i el benestar de les persones.

És en aquest sentit que, tenint en compte les actuacions que ha previst l'actual equip de govern, volem manifestar la nostra disconformitat amb les decisions preses, atès que **considerem que el municipi i la nostra gent poden veure's seriosament perjudicats.**

Es compleixen tres anys de mandat i no s'ha fet pràcticament res del que l'equip de govern es va comprometre en el programa electoral, sobretot pel que fa a inversions. En conseqüència s'ha optat per tensar l'estructura municipal per encabir tota la feina de mandat en aquest últim any, abans de les eleccions. Per poder-ho dur a terme, l'equip de govern, ha escollit la via de l'augment desmesurat de l'endeutament posant en risc l'estabilitat econòmica de l'ajuntament.

En el ple celebrat el dia 17 de maig es van aprovar els pressupostos per aquest 2022 (Aprovar-ho al mes de maig quan s'hauria de fer el gener ja és una prova de la manca de planificació que tenen). Es van aprovar amb 5 vots a favor, 4 vots en contra i amb un **informe desfavorable per part de la secretaria-interventora**, cosa que no havia passat mai en aquest municipi.

Us exposem els motius i la gravetat del cas:

- Segons **informe de DISCONFORMITAT de la secretaria-interventora**, (que és públic i es pot consultar), s'ha fet una previsió d'ingressos molt a l'alça, sense fonamentació, es preveuen ingressos que no han estat redactats, subven-

cions pendents (algunes que ja ni es rebran), previsions sense consulta prèvia.

En definitiva, **no es té en compte el principi de prudència financera.**

- L'any passat ja es va fer un crèdit de 327.000 € i, aquest any, se'n fa un altre de 639.000 € a més de la pòlissa, que ha passat de 120.000 € que ja teníem anteriorment als 200.000 € actuals.

- Moltes de les obres i despeses que ara es financen a crèdit, sempre s'havien pagat amb el pressupost ordinari.

- S'han deixat de pagar 40.000 € al Consell Comarcal, el qual ha hagut de fer un ajornament de pagaments per tal de poder fer front a aquesta despesa. Sempre s'havien pagat en el termini que tocava.

- Hem passat d'un endeutament del 25% al 2020 al 70% que arribarem amb la concessió d'aquest últim crèdit.

Tot i que hi ha actuacions que poden ser necessàries, no hi ha cap actuació tan vital com per no periodificar-ho en més anys i no deixar l'ajuntament en una situació econòmica de risc. S'ha de preveure que pot haver-hi alguna emergència que s'hagi d'atendre mentrestant.

Som un poble petit i amb pocs recursos econòmics. Per això cal saber-los gestionar adequadament i d'una forma intel·ligent. L'equip de govern ha llençat molts diners en minúcies, en actuacions efímeres no perdurables. **Això és malbaratar els diners de tots.**

Proposem :

Una previsió més acurada en l'import i en el temps per tal que totes les actuacions es puguin dur realment a terme sense hipotecar l'ajuntament del futur.

La política municipal requereix de coherència i responsabilitat. **L'endeutament de gairebé 1.000.000 € no pot servir per compensar tres anys de mala previsió municipal. Falta rigor, falta previsió i si seguim aquest camí, faltaran recursos.**

PD: Tota aquesta informació la podeu comprovar amb les actes dels plens que es transcriuen en aquest Hostolenc.

JUNTS PER ST. FELIU DE PALLEROLS

L'ENCESA DE LLUMS DONA SORTIDA A LES ACTIVITATS NADALENQUES

Divendres 3 de desembre. Aquest any, l'encesa de llums va ser màgica amb l'actuació del Mag Nani al Firal i es va fer extensiva a diferents carrers del poble. Tot semblava indicar que tindríem unes festes nadalenques normalitzades, després de la pandèmia, però amb la irrupció d'una nova onada de la Covid-19, algunes activitats programades es van haver d'anul·lar: la Quina de Nadal organitzada per la U.E. Hostoles, la representació de "Els Pastorets del ferrer Magi" a càrrec d'*Insistim Grup de Teatre* i la cantada de nades del Cor de Cambra femení *Fructus Temporis* programada per inaugurar el Camí de Pessebres. L'escola Rocalba va haver de suspendre el tradicional festival de Nadal que aquest any es volia obrir a la població i fer-lo al Firal. I els contes musicats i el taller de fanalets organitzats per la Biblioteca Josep Ma de Garganta també.



Llums de Nadal a la plaça El Firal

PRESENTACIÓ DEL DOCUMENTAL CISQUET I EL SEU GERMÀ

El documental, produït per l'Amical d'Antics Guerrillers de Catalunya i el Patronat d'Estudis Històrics d'Olot i Comarca (PEHOC) i amb la col·laboració de l'ajuntament d'Olot, tracta sobre el maqui (guerriller) Francesc Serrat Pujolar Cisquet i el seu germà Miquel, fills de l'últim alcalde republicà d'Olot, Joan Serrat Masó, que el febrer de 1939 hagueren d'exiliar-se a França. El documental ha permès posar imatges i ampliar la informació de la tercera reedició del llibre "Cisquet un maqui olotí" gràcies a l'aportació d'informació i fotografies del seu germà Miquel, que lamentablement no va poder veure l'estrena del documental, ja que va morir

a França el passat juny del 2021 a l'edat de 95 anys.

Cisquet i el seu germà se centra en la vida de *Cisquet*, que a l'exili a França, va participar en la lluita contra els nazis i en accions a l'Ariège, destacant la seva participació en l'alliberació de Foix i la invasió de la Vall d'Aran l'octubre del 1944 acompanyat del seu germà Miquel. Com a dirigent comunista formà part de les Joventuts Socialistes Unificades (JSU).

La història de *Cisquet* té connexió amb el nostre municipi quan el desembre de 1944 entra a Catalunya per l'Alta Garrotxa, com a cap d'un petit grup de maquis, juntament amb un altre escamot comandat pel lleidatà Antonio Figueras Cortacans, guiats pels germans Montané i Josep Boada Soler, fill de les Planes d'Hostoles.

S'instal·len al puig Sant Joan de Sant Iscle de Colltort, on construeixen una barraca. El 31 de desembre de 1944 tres maquis del grup van patir una emboscada de la Guardia Civil quan anaven a buscar un cabrit que havien encarregat al mas Puigvert. Un d'ells, el maqui anomenat Palau, va resultar mort i l'enterraren anònimament al cementiri de Sant Iscle de Colltort; un altre dels tres maquis que pogueren fugir, Antonio Figueras Cortacans, fou ferit en una cama i auxiliat i amagat durant un any i mig al mas la Sala de Santa Bàrbara de Pruneres a Oix.

Aquest succés provocà que el grup d'en *Cisquet*, format per ell i quatre companys, marxés cap a Osona i acabés a les muntanyes prop de Reus a finals de febrer. El mes de juny del 1946, ell i altres companys i companyes són detinguts a Barcelona. L'1 de febrer s'inicia la farsa del Consell de Guerra, Sumaríssim, on resultà condemnat a mort.

Cisquet morí afusellat el 25 de febrer de 1946 al Camp de la Bota a Barcelona les 6 del matí a l'edat de 26 anys amb els companys Joan Arévalo Gallardo, de 27 anys i Manuel Donaire Moreno i Joan Hernandez Lizán, ambdós de 35 anys.



REMENCES. LA LLUITA PER LA LLIBERTAT

El dissabte 11 de desembre es va inaugurar l'exposició itinerant "*Remences, la lluita per la llibertat*" al local de l'Estació, comissariada per **Rosa Lluch** i produïda per l'**Ajuntament de la Vall d'en Bas** i el **Campus de Patrimoni Cultural i Natural de la Universitat de Girona**. Hi han col·laborat, també, els **ajuntaments de Sant Feliu, les Planes i Amer**.

L'exposició explica **com vivia la pagesia de l'època**, la causa que defensava i uns fets històrics que han influït en la configuració de la Catalunya actual. Parla de **Francesc de Verntallat**, de **Pere Joan Sala**, de les **revoltes**, però també de la interpretació que se'n fa des de l'actualitat.

La inauguració va anar a càrrec de la mateixa Rosa Lluch, llicenciada en Història Medieval i Paleografia i professora de la Universitat de Barcelona, doctora amb una tesi titulada *Els remences de l'Almoïna del Pa de la Seu de Girona (segles XIV i XV)*.

**Trobareu més informació sobre el tema a l'apartat Dossier d'aquesta revista-*



Rosa Lluch en l'acte de presentació de l'exposició

EL CAMÍ DE PESSEBRES VA FENT CAMÍ

La Mostra de Pessebres a la capella del Roser era una tradició ben arrelada al nostre poble. Cada Nadal, des de la Fira de Santa Llúcia fins a la Candelera, s'hi exposaven els magnífics pessebres d'en Lluís Roura, en Joan Pujolràs, l'Albert Marès i en Nil Port així com els diorames d'en Joaquim Serra i dels pessebristes de Mataró. Més endavant també vam veure com l'Aleix Arnau i l'Ivan Rius prenien el relleu palesant que la tradició pessebrística tenia continuadors.

L'any 2019 la Mostra va experimentar una certa renovació: la Lola va exposar-hi un tapís teixit que va

presidir l'altar, els avis i àvies de la residència la Salut van aportar un pessebre ben particular omplint un bosc de xais. Moltes tardes de desembre i gener, la Lola, la Nuri i l'Anna van fer tallers d'ocells i àngels per a mainada i gent gran, que van tenir molta acceptació. Aquell any, la cloenda va ser ben participativa amb un berenar i un foc renovador a fora la capella del Roser cremant els desitjos que s'havien anat escrivint als ocells dels tallers.

Aquell foc renovador i la maleïda pandèmia, amb les restriccions que no detallarem, van ser el motor d'un nou concepte pessebrístic ideat per una comissió formada per la Nuri, l'Anna, la Lola, l'Ivan i la Laura. Treure els pessebres a l'exterior i fer participar gent que mai hauria aportat les seves creacions artístiques va ser tot un encert, aplaudit per tothom. I així va començar la primera edició del CAMÍ DE PESSEBRES. El Nadal del 2020, es van poder veure 22 instal·lacions diferents en aparadors i llocs emblemàtics del poble seguint un recorregut a l'aire lliure. De fet, aquell Nadal va ser l'única activitat permesa davant les restriccions sanitàries imposades. En acabar l'exposició per la Candelera, la valoració -tant de la comissió organitzadora com dels participants- va ser molt positiva i la bona acollida per part de la gent del poble ens va fer continuar amb la proposta. Així, el Nadal del 2021 hem dut a terme la segona edició del Camí de Pessebres, ampliant la participació fins a 28 instal·lacions, situant el centre d'informació a la Capella del Roser i acortant la durada del 18 de desembre al 9 de gener.

Com dèiem al titular, el CAMÍ DE PESSEBRES va fent camí, i ja estem preparant la tercera edició amb molta il·lusió. Des de la comissió pensem que aquesta és una activitat que fa poble, que propicia el treball col·laboratiu i que no hem de deixar perdre.

Ens veiem el Nadal del 2022



FIRA DE SANTA LLÚCIA 2021

La tradicional fira de bestiar i maquinària agrícola, mercat d'artesanania i productes de proximitat es va poder celebrar amb normalitat després que l'any passat quedés suspesa per motius sanitaris.

Aquest any, la fira va comptar amb 30 corrals de bestiar de totes les espècies ramaderes de la comarca de la Garrotxa i de les veïnes Selva, Osona i Ripollès. A l'apartat de maquinària, es van exposar més de 20 models entre tractors i maquinària agrícola.

El mercat de productes artesanals i de proximitat del Firal va comptar amb un bon nombre de participants igualant la concurrència d'altres anys.

L'acte d'inauguració de la fira va comptar amb la presència d'Anna Barnadas i López, secretària de Medi Ambient i Sostenibilitat del Departament d'Acció Climàtica, Alimentació i Agenda Rural de la Generalitat de Catalunya.

La novetat d'aquesta edició va ser l'escudella barrejada de pagès amb donatiu per a la Marató de tv3 i la col·laboració dels establiments de restauració del poble, substituint el tradicional tast gastronòmic. Les vaques van repartir sort amb el **II On caga la vaca?** Organitzat per la Comissió de Festa Major de Sant Feliu i la visita guiada al Molí de la Conquesta va despertar gran l'interès.

Durant tot el dia es van poder visitar les diferents instal·lacions del Camí de Pessebres i la Capella del Roser es va omplir de visitants que també van col·laborar per la Marató de TV3* amb la compra d'ocells de llana i figures de pessebre.



Vista parcial de l'exposició de maquinària i bestiar

La fira va ser un èxit de públic i una gran satisfacció per part dels ramaders i participants que van poder tornar a la normalitat després de l'aturada de l'any anterior.

* El donatiu fet per Sant Feliu de Pallerols a la Marató de TV3 d'aquest 2021, dedicada a la Salut Mental, ha estat de 1.765.27 €

LA SERRA DE FINESTRES

Dia 2 de gener. Les festes de Nadal toquen a la seva fi, i què millor que una bona excursió per a refer cos i ànima l'endemà de Cap d'Any. 8:30 del matí davant la biblioteca: aquest cop no sortim a peu del Firal com altres vegades, sinó que agafem el cotxe uns minuts. La cita és a Sant Aniol de Finestres, per fer una de les rutes circulars més boniques de la Baixa Garrotxa.

Som una cinquantena llarga de persones de totes les edats i de pobles diferents. D'Anglès a Olot. De Vilanova i la Geltrú a Barcelona. A les 9 del matí comencem a caminar des de davant de la Masia Can Tura. Agafem cap a la carretera de Mieres i, passat el pont, de seguida ens endinsem al bosc d'alzina, pel camí de Santa Maria de Finestres. El sender és net però costerut, i la pujada demana un bon esforç. Però la bellesa i singularitat del petit santuari bé s'ho valen. Està tan ben integrat en aquest paratge de bosc i roca, que quan el busques amb la mirada des de la Costa de la Salut, sembla ben bé que sigui una part més de la cinglera.



Participants de la sortida en un moment de la ruta

Un cop esmorzats ens dirigim cap al Forat de l'Ovella, on gaudim de vistes a la Lleixa del Favar per un costat, deixant una abrupta i humida fageda a la nostra esquena. En cas de seguir-la, baixàriem a Mieres; però nosaltres anem cap al Puig Sa Llança, vèrtex geodèsic i el punt més alt de l'excursió. La pujada té rampes dures; així i tot, un cop a dalt les vistes sobre Santa Pau obren un escenari magnífic des de Bastiments al Montgrí. Avui hi ha núvols, i algunes zones només les podem endevinar. Així que tocarà tornar a venir un altre dia!

Seguidament, baixem un collet i tornem a pujar uns metres fins al Faig Rodó. És el darrer pic del dia, i ens regala la presència de dos faigs imponents.

Comencem una llarga baixada per la Rovira, on trobem una alzina monumental que ens fa treure càmeres i mòbils. La baixada acaba en un encreuament de camins, prop de La Plana de les Medes. Seguim el camí en sentit Les Encies i ens desviem per baixar a la Font des Socals. La baixada és pronunciada i acabem creuant la riera a la magnífica

Cova de Trabucaires. És un d'aquells indrets que conviden al silenci o a preguntar al nostre eco si ens vol respondre o si quedarà ofegat. Una petita rampa més, i agafem una plàcida carretera de carro que ens duu de tornada a Sant Aniol, entre masies velles i noves.

Una excursió circular. Un matí de diumenge rodó. Gràcies a tots i a totes per venir i fins a la propera!

Joaquim Pous

CAVALLETS DE SANT FELIU DE PALLEROLS EXPERIÈNCIA VISCUDA PER UN SANTFELIUENC A LES FESTES DECENNAIS DE VALLS 2021+1

Soc en Josep Boada Oliva nascut a Sant Feliu de Pallerols al carrer Sant Sebastià, conegut com en Bufies pel nom de la casa, fill de l'Esteve Boada i de la Primitiva Oliva.

A 15 anys vaig marxar del poble i ara visc a Valls, però les meves arrels estaran sempre lligades a un dels racons més bonics de la Garrotxa, on els records de la meva infància despertem emocions i sentiments, que vaig tornar a viure amb motiu de la visita el dia 29 de gener dels Cavallets Gegants i Mulassa de Sant Feliu, apadrinant- junt amb el Ball de Turcs i Cavallets de Tarragona- el Ball recuperat dels Cavallets de Valls, gràcies al projecte de la Fundació Anelles de la Flama molt esperat pels vallencs a les seves Festes de la Mare de Déu de la Candela. Unes festes que se celebren cada deu anys i foren posposades el febrer de l'any passat a causa de la pandèmia.

La història explica que l'any 1834 una epidèmia assolava la ciutat, els ciutadans varen treure la imatge de la Mare de Déu i gràcies a les seves pregàries, obtingueren la guarició d'aquella pesta. Des de llavors, de generació en generació han volgut honorar la Verge de la Candela.

Aquest any 2021 durant deu dies els més de 500 actes han il·luminat la Capital de l'Alt Camp. Els espectacles de música i llum omplien els carrers i places, essent l'epicentre de la represa a la normalitat a tot Catalunya.

Tornant a la trobada dels Cavallets, el Passeig de l'Estació acollia una Cercavila encapçalada pel grup garrotxí que dansava amb la música de la Cobla La Principal de Reus. El retrobament amb molts amics del poble va ser especial. En arribar a la plaça, plena de gom a gom, començava l'actuació dels 6 balls que els Cavallets de Sant Feliu tenen en el seu repertori, despertant l'admiració dels assistents que mai havien vist unes danses de tant nivell.

Els meus pensaments eren com una pel·lícula de l'any 1967 quan per la Festa Major ballava per primera vegada els Cavallets a la plaça del meu poble. Als 68 anys tornava a viure un fet que sempre he guardat com un dels millors records d'un santfeliuenc que s'estima la seva terra.



Cercavila a Valls a les Decennals 2021+1. Foto: Josep Boada

Per acabar, no vull deixar passar aquesta ocasió per adreçar-me a l'Ajuntament de Sant Feliu de Pallerols que sempre ha estat al costat de la Cultura Popular Catalana per protegir i donar suport al Ball dels Cavallets Gegants i Mulassa, protagonistes any rere any de la Festa Major, danses que són un tresor per la nostra Cultura, aconseguint el reconeixement de la Generalitat de Catalunya com a Festa Tradicional d'Interès Nacional.

Josep Boada Oliva

SOLIDARITAT AMB EL POBLE UCRAÏNÈS

El dijous 3 de març es va fer una concentració en defensa de la Pau i en solidaritat amb el poble ucraïnès a la Plaça El Firal, amb la col·laboració d'entitats del poble i l'actuació de Músics per la Llibertat de Sant Feliu. Al llarg de tota la setmana es va fer una recollida de material per enviar a Ucraïna a través de Càritas Olot. La participació generosa de la gent de poble va fer que es recollís molta roba i altres articles de necessitat bàsica. Paral·lelament, per part de l'associació Niant es van fer tallers per recaptar diners destinats a SOS Ukraine de l'ONG polonesa PAH.

EL SISMÒGRAF ARRIBA A SANT FELIU

EL SISMÒGRAF, EL FESTIVAL QUE DETECTA EL MOVIMENT va arribar Sant Feliu en forma d'ona expansiva l'endemà de Sant Jordi. La programació d'aquest any va dur d'espectacle de dansa HAY+SUCEDE de la companyia d'Ariel Uziga, presentant una intervenció poètica del cos en un espai urbà. Dos cossos s'intueixen, lluiten i s'esquiven fins a complementar-se al final de la dansa. Tot acompanyat de les notes d'un violoncel i d'un públic que va participar sense prejudicis.



Un moment de l'espectacle amb la col·laboració del públic assistent

DE MATINADA. EL DOCUMENTAL SOBRE L'OPERACIÓ D'ESTAT CONTRA ELS CDR'S

El dia 29 d'abril es va projectar a Ca les Hermanes el documental De Matinada, que explica la situació de 13 persones detingudes el 23 de setembre del 2019 i acusades de terrorisme sense cap prova, a partir de l'atestat de la Guardia civil.



No és la primera vegada que aquests atestats són plens de falsedats i d'invençons.

Acabada la projecció Txevi Buigues- encausat- Eva Pous- advocada d'Alerta Solidària- i Ester Amiel- membre del Grup de Suport dels encausats- ens varen explicar com van anar els fets i quina és la seva situació actual.

En finalitzar l'acte, es varen recollir diners per la caixa de solidaritat amb la venda de samarretes i altres objectes per ajudar a les despeses generades per la situació judicial en què es troben els encausats.

PEL DRET A MIGRAR I UNA ACOLLIDA DIGNA A SANT FELIU DE PALLEROLS

La setmana del 2 al 7 de maig la plataforma *Stop Mare Mortum* (<https://stopmaremortum.org/>) va organitzar un seguit d'activitats a l'Escola Rocalba per conscienciar sobre la situació que viuen les persones desplaçades que intenten arribar a Europa a través del mar Mediterrani. Les activitats anaven acompanyades de l'exposició ROSTRES DE LA MEDITERRÀNIA que és una iniciativa artística i participativa que pretén crear una obra per a cada persona refugiada, exiliada, desarrelada i immigrada que ha perdut la vida intentant creuar les fronteres del Mediterrani des de l'any 2000.

Els dibuixos fets per tot l'alumnat de l'escola es van poder veure el dissabte dia 7 a Ca les Hermanes on Xavier Vinuesa, director SPE Mas Coll de Dalt per a joves migrants sols, va exposar la situació que es viu a la Mediterrània i la necessitat de treballar per aconseguir vies legals i segures d'accés a territori europeu evitant més morts en el camí.

El més colpidor van ser les experiències de vida explicades per joves migrants que es troben acollits a Sant Iscle. La cloenda, a càrrec del grup musical senegalès DJILANDIANG, va omplir l'ambient de música tradicional africana que va fer ballar tothom.



Actuació del grup senegalès DJILANDIANG

EVERESTING A LA SALUT 21/05/2022

Un Everesting és un d'aquests reptes que semblen absurds. Però està clar que sempre hi ha algú que hi troba una bona motivació.

Consisteix a pujar l'alçada de l'Everest (8.848 m) en menys de 24 hores. A peu o en bici. I com que no tenim cap muntanya que faci aquests 8.848 m, se n'escull una qualsevol i es va pujant i baixant, pujant i baixant (com aquell que és boig) fins que la suma de totes les pujades suma 8.848 m. En el cas de la Salut, això representa 16,5 pujades i baixades, i uns 90 km.

Aquesta vegada, s'hi va afegir un segon repte i era que la suma de totes les pujades de tots els que s'hi afegissin, arribés a 100.000 metres positius (100 km!) La veritat és que semblava una bestiesa, però com que el número era rodó, així es va proposar.

S'hi va afegir molta gent! Veïns i veïnes del poble, altres d'Olot, de Sant Feliu de Guíxols, de Bescanó, de Molins de Rei, de Caldes de Malavella... En total, van ser 65 participants (bé, entre aquests també s'hi han comptat 4 gossos).

Entre tots vam fer 176 pujades (i baixades), la gran majoria a peu, algunes en bici. Es va arribar a la xifra de 96.800 metres positius. Molt a prop d'allò que semblava inabastable.



Van completar l'objectiu el santfeliuenc Jordi Vidal, i dos companys seus: en Sergi Bañeras i en Cesc Martin que van estar pujant i baixant sense parar des de les 4 del matí (sí, negra nit però frescos), fins a les 10 del vespre. I durant tot el dia va anar venint gent que els acompanyava en alguna pujada o que simplement donaven suport des de la base.

Va ser un dia mogut, llarg, molt calorós, amb bon ambient i que ben segur que es tornarà a repetir!

Eva Rubirola

TALLERS I ALTRES ACTIVITATS DE PRIMAVERA

La primavera sempre convida a gaudir de la natura i els fruits que ens regala. Entre abril i maig s'han dut a terme tallers i xerrades lligades amb les plantes i el medi natural.

Les olors, els olis essencials que s'extreuen de les plantes i les flors com si es tractés d'un tresor, va ser el tema del taller d'aromateràpia **OLOREM? INICIAT AL MÓN DELS OLIS ESSENCIALS** a càrrec de Sara Rivaud del Mima't que es va fer en tancar el mes d'abril. Vam descobrir les propietats que tenen els olis essencials tant en l'àmbit físic com en l'emocional. Els assistents van poder preparar un roll-on per alleugerir els dolors, els refredats i l'estrès.



Assistents al taller el dia 30 d'abril a Ca les Hermanes

Les plantes medicinals ens proporcionen remeis ancestrals que s'han anat passant de generació en generació que cal preservar i difondre. Tallers com el que van organitzar Grup de Dones de SF per fer **XAMPANYET DE SAÜC** contribueixen a mantenir viva aquesta tradició. Seguint els consells de la Ma Àngels Artigas i la Julia Rubio per l'elaboració del xampanyet, els assistents al taller també van aprendre les propietats tant medicinals com màgiques d'aquest arbust històric, molt admirat en el món rural. I és que la tradició catalana diu que **"Qui té un saüc al jardí té el metge a casa"**.



Fent xampanyet de saüc el dissabte 28 de maig als Arbres d'en Casals. Foto: Jaume Tous

En acabar el mes de maig, es va fer una interessant xerrada sobre **AGRICULTURA REGENERATIVA** a Ca les Hermanes organitzada per l'Ajuntament i el grup promotor femcompostSFP. En aquesta ocasió vam poder escoltar les explicacions entusiastes de Ricard Villanueva Barceló, membre de la Cooperativa Mas la Sala de Sant Pau de Segúries en la qual s'ha apostat per un model regeneratiu i de producció alimentària circular combinant el coneixement ancestral i el científic del segle XXI. Prope-rament, s'organitzarà una anada a aquesta cooperativa agrària de més de 60 hectàrees per veure de primera mà aquest projecte productiu que pretén donar resposta a les necessitats actuals, tot respectant l'ecosistema natural.



Ricard Villanueva Barceló en un moment de la xerrada. Foto: Jaume Tous

Els joves fem poble!

De mica en mica la vida comunitària va tornant, i les persones joves des de fa mesos que hem estat treballant per generar un espai de trobada, un espai on poder compartir inquietuds, il·lusions i moments conjuntament.



Des del mes d'octubre del 2021 es va constituir un grup motor de joves de diverses edats del poble per tal de dissenyar com voldríem que fos aquest espai, què ens agradaria trobar-hi i què n'esperàvem per tal que tothom s'hi pogués sentir còmode.

Després d'unes quantes trobades, acompanyats de la Tècnica de joventut del poble i de *Resilience Earth*, el dia 18 de desembre vam dur a terme la inauguració.

A partir de llavors, qualsevol jove que en vulgui fer ús a partir de quinze anys, pot fer-ho a través de l'App Reserva Play, on cal que es registri i faci la reserva d'hores pel dia i hora que vulgui fer-ne ús.

Se'n pot disposar les tardes i vespres.

Entre tot el grup motor, es va consensuar una normativa d'ús que es troba penjada a l'aplicació i que també està penjada en el mateix espai, per tal que qualsevol persona jove la pugui conèixer i respectar.

L'objectiu és que sigui un espai agradable, de trobada i un espai on generar noves dinàmiques entre les persones joves del poble, alhora també un lloc on poder compartir amb joves d'altres edats i interessos, perquè entre tots fem poble.



Qualsevol persona que vulgui implicar-se en aquest espai jove, pot fer-ho posant-se en contacte amb el grup motor, proposant idees, millores i iniciatives. De cara a l'estiu, hi ha previst, amb el grup de brigades joves del municipi, adequar alguna part més de l'espai, per anar-lo fent més viu, acollidor i engrescador.



El grup impulsor de joves s'ha reunit periòdicament des de la tardor passada fins aquesta primavera per tal de definir, crear i dissenyar el funcionament i la normativa d'aquest espai

autogestionat per tal que esdevingui un projecte engrescador, un projecte de poble i un espai cohesionador i de vincle per als joves de diverses edats, col·lectius i procedències. En definitiva, un espai que pretén ser el punt de trobada de les persones joves de Sant Feliu de Pallerols de 15 a 29 anys i un eix vertebrador d'iniciatives, propostes i dinàmiques creades pels mateixos joves de Sant Feliu.

Animem a tothom que tingui idees i que en vulgui fer ús, que vingui i que el gaudeixi.

Per altra banda, el passat dissabte 7 de maig, 104 joves de la Garrotxa van gaudir d'un dia al parc d'oci *PortAventura* de Tarragona. Amb aquesta sortida es va reprendre l'**Estaciona't 2022**, la primera després de dos anys d'aturada per la pandèmia.

El programa Estaciona't, un dels més consolidats que organitza i gestiona l'Àrea d'Educació i Joventut del Consell Comarcal de la Garrotxa conjuntament amb els Ajuntaments de Castellfollit de la Roca, la Vall de Bianya, Sant Joan les Fonts, Olot, Sant Feliu de Pallerols, les Planes d'Hostoles, Sant Jaume de Llierca, Tortellà, Riudaura, les Preses, Santa Pau, Maià de Montcal, la Vall d'en Bas, Besalú i Mieres, té com a objectiu oferir als joves de la



comarca la possibilitat de gaudir d'activitats i sortides de forma conjunta i, a més de passar-ho bé, aprendre valors amb el grup d'iguals.

La pausa obligada es va aprofitar per revisar el projecte i una de les novetats d'aquesta edició és l'obertura de la participació a partir dels 12 anys, una mesura que ha estat molt ben rebuda pels joves d'aquesta edat.

La sortida a Port Aventura ha estat tot un èxit, amb una dotzena de joves de Sant Feliu de Pallerols i un total d'un centenar de joves garrotxins i garrotxines

que han demostrat tenir moltes ganes de tornar a gaudir d'aquestes jornades.

La nova cita de l'**Estaciona't** d'aquest 2022 és aquest 18 de juny per realitzar la sortida al Parc Aquàtic d'Illa Fantasia.

Marta Vila

**Tècnica del Servei de Projectes de Joventut
Consell Comarcal de la Garrotxa**

FESTA MAJOR 2022

Després de dos anys, per fi s'ha pogut gaudir d'una festa major amb condicions normals. Amb els joves de la Comissió de Festes s'ha treballat per tenir una programació de qualitat. El pregó institucional, acompanyat de l'actuació del Combo de l'escola de música de Sant Feliu i d'Amer, va marcar l'inici de la festa i la campana Feliua va fer sentir el seu repic després de molt de temps. Els Cavallets, Gegants i Mulassa -protagonistes principals- fent gala de la seva restauració, van estrenar el Pont del Centre amb una ballada simbòlica durant la concorregu-

da cercavila del dissabte. Els balls a la Plaça i al Firal van completar la seva esperada participació en la festa.

Les tres nits de ball van comptar amb una gran participació de públic, demostrant que el jovent, i els no tan joves també, tenien ganes de marxa. Les paradetes i atraccions tan esperades pels més petits, les ballades de sardanes, el sopar popular, la paltrucada i els focs artificials del dilluns van completar una esperada FESTA MAJOR que va venir acompanyada d'un temps esplèndid.



Activitats i notícies







"LES HISTÒRIES SÓN ALES QUE ENS AJUDEN A REMUNTAR EL VOL CADA DIA"

Missatge dirigit a tots els nens i nenes del món amb motiu del Dia Internacional del Llibre Infantil i Juvenil – 2 d'abril-

Hem estat actives durant aquest primer trimestre de l'any 2022, vegeu:

- LES VISITES

Els alumnes dels diferents cursos de l'Escola Rocalba venen a la biblioteca a passar una bona estona, descobrint, coneixent i llegint llibres. És una altra



forma de despertar l'interès i l'estima per la lectura.

Als més menuts de l'escola, de P3 a 1r de primària, els espera UN CONTE explicat per despertar la curiositat, la imaginació, la fantasia i entrenar l'atenció. Després cerquen els llibres que més els agraden per mirar-los i llegir-los individualment o en grup, al seu aire.



UNA ACTIVITAT REALMENT INTERESSANT: CONÈIXER PER DINS LA BIBLIOTECA I PROMOURE L'INTERÈS PELS LLIBRES I EL SEU CONTINGUT I LA LECTURA.

- APARADOR DE LLIBRES



11 de febrer. CELEBRACIÓ DEL DIA INTERNACIONAL DE LES DONES I LES NENES EN LA CIÈNCIA.

A la biblioteca vàrem instal·lar un aparador amb una selecció de llibres: **DONES I CIÈNCIA. HISTÒRIES DE DONES CIENTÍFIQUES DE TOTS ELS TEMPS!**

"A les nenes rebels del món: Somieu en gran. Aspireu a més. Lluiteu en fermesa. I, en cas de dubte, recordeu: Vosaltres teniu raó".

Contes de bona nit per a nenes rebels, Elena Favilli i Francesca Cavallo.

"voldríem que nenes de totes les edats veiessin que per ser una dona fantàstica no cal anar gaire lluny, perquè aquí tenim dones increïbles a cada cantonada i durant tots els mesos de l'any... Ningú ens pot parar, ni aquí ni a cap continent de la terra".

SALPEM! Dones úniques, Montse Barderi.

Dia Internacional del Llibre Infantil i Juvenil
– 2 d'abril –

- PRESENTACIÓ DE LLIBRES

LA GARROTXA D'ABANS. Fotos antigues de la Garrotxa 1880-2000 de Mei Garcia

Més d'un miler d'imatges conformen aquest llibre, on estan representats els 21 pobles de la Garrotxa. Una galeria d'imatges amb l'objectiu de mantenir viva la memòria històrica i l'evolució de la comarca al llarg dels anys.

"Aquest llibre és el resultat d'un projecte coral i obert a la participació de totes les garrotxines i garrotxins" Mei Garcia.

A causa del gran volum de fotografies antigues recollides, ja s'ha editat un tercer llibre!

DOS LLIBRES DE LA TERESA GUILUZ:

1.- L'extraordinari cas dels objectes apareguts

(Premi Vaixell de Vapor any 2019)

Ressenyes

La història és explicada pel protagonista del llibre, en Geni, un nen d'onze anys,



assenyat, responsable, que té interès per les ciències. Creu que tots tenim manies i ens comenta les de la seva família. Sobresurt especialment la mania que té el seu pare: **l'ordre**, no suporta veure les coses desordenades, **"cada cosa té el seu lloc i hi ha un lloc per a cada cosa"**.



Per culpa d'aquesta mania del pare, **va passar el que va passar**. És a dir, un bon dia, varen aparèixer uns mitjons de color negre de cotó al calaix de mitjons ordenat de l'armari del seu pare. En adonar-se'n va aixecar un gran rebombori i, el bo del cas, és que no eren de ningú de la casa ni tampoc ningú els hi va posar. De mica en mica van apareixent objectes a la casa d'en Gení. Així va començar **el misteri dels objectes apareguts** i, amb aquest enigma, l'aventura que viuria en Gení que estava bastant preocupat i volia esbrinar què és el que passava realment.

2.- Una cangur excepcional

Aquest llibre ens narra la història d'en Max. És fill únic i els seus pares tenen una gran afició, que és sortir els caps de setmana: anar a museus, al cinema, a sopar a casa d'algun amic... Quan en Max era petit se l'emportaven. A mesura que es va fer més gran, en Max no volia anar a aquestes activitats dels seus pares perquè s'hi avorria. Realment el que més desitjava en Max els caps de setmana era passar-los amb els seus pares, menjant pizza, mirant pel·lícules... a casa seva, ells tres sols. Però com que els seus pares no volien renunciar a aquestes sortides, havien de contractar una cangur perquè fes companyia a en Max. En Max tenia l'objectiu de fer avorrir com fos la cangur, i per això, feia un munt d'entremaliadures per fer passar males estones a les noies que hi anaven. Ell pensava que si les enutjava ja no voldrien fer de cangur i finalment, els seus pares es quedarien a casa amb ell.

Un dia, per un error, la seva mare va contractar a una cangur que no era una cangur. I així va començar l'aventura d'en Max.

En els dos llibres, la història parteix d'infants que tenen una família estructurada. La trama se situa en un ambient quotidià. I en aquest ambient tranquil l'autora hi fa aparèixer quelcom que pertorba i inquieta l'estabilitat dels protagonistes. Amb un bon argument i la narració molt ben construïda des de l'inici i, sobretot en el desenllaç, els lectors queden completament atrapats. Dues novel·les molt recomanables.

- SESSIONS DE CONTES

1.- Contes amb Kamishibai que significa teatre de paper i és una manera d'explicar contes molt popular al Japó.

Va anar a càrrec de **Clara Ribatallada** i va ser molt interessant i divertit.



2.- Contes de Sant Jordi i talles de xapes

Un parell de contes per celebrar la tradició: **Sant Jordi i la seva llegenda** que la Montse i el Miquel varen explicar amb el

seu estil fascinant: un de clàssic, l'altre versionat a l'estil personal de la Companyia La Sal. Després el taller de xapes!! BONS MOMENTS!!

CURIOSITAT: ELS LLIBRES MÉS LLEGITS DURANT L'ANY 2021 A LA NOSTRA BIBLIOTECA. ADULTS:

1r. *La buena suerte*, Rosa Montero.

2n. *Pluja d'estels*, Laia Aguilar / Tàndem, Maria Barbal.

3r. *Aquitàna*. Eva Garcia Sáenz de Urturi.

INFANTIL:

1r. *¿Dónde está Wally?: destino: ¡a todas partes!*. Martin Handford.

2n. *El Ninus va a casa dels avis*, Marc Clamens i Laurence Jammes / *No vull ser la princesa!*, Grzegorz Kasdepke / *La misteriosa màgia de les Súper Ratitas*.

3r. *Dinosaurium*, Chris Wormell / *Per què plorem?*, Fran Pintadera / *La dragona a qui no li agradava el foc*, Gemma Merino.

- ELS LLIBRES, DVD'S I REVISTES

Periòdicament anem adquirint llibres d'actualitat, també DVD's de pel·lícules tan infantils com d'adults. Disposeu també, de revistes de temàtiques molt variades. Penseu que tot està a la vostra disposició.

Si us interessa un llibre determinat o un DVD podeu consultar si el tenim a la biblioteca per mitjà del catàleg ARGUS <https://elmeuargus.biblioteques.gencat.cat/>, us dirà si el tenim i, si no, a quines biblioteques el tenen. I si us interessa, us el demanem a una altra biblioteca a través del préstec interbibliotecari; només cal que ens ho indiqueu fent-nos una trucada telefònica (972444474) o bé per correu electrònic biblioteca@santfeliudepallerols.cat.

LLIBRES QUE DESTAQUEM:



ÚLTIMOS DÍAS EN BERLÍN, Paloma Sánchez García. Finalista Premi Planeta

Mostra la vida a l'altra banda de la guerra. I res a veure amb camps de concentració, sinó amb la vida de les persones que tenien una vida normal i queden atrapades en una guerra que no han demanat i s'han trobat a sobre.

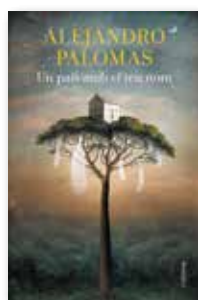

UN PAÍS AMB EL TEU NOM, Alejandro Palomas

En Jon, cuidador d'elefants al zoo, i l'Edith, una vídua que viu amb els seus onze gats, són els únics habitants d'un poblet abandonat. L'amistat entre en Jon i una callada elefanta que es diu Susi, la relació entre l'Edith i la seva filla Violeta, allunyades durant dècades,

i una hora de la nit –l'Hora Trèmula– en què tot passa i tot queda, conformen aquesta història sobre l'amor amb majúscules, l'honestedat amb els propis la llibertat portada a la seva expressió més pura.



GERMANET Minyan, Ibrahima Balde i Amets Arzallus

El llarg viatge de l'Ibrahima per trobar el seu germà petit.

L'Ibrahima Balde (1994) no volia venir a Europa, preferia estar a prop de la seva mare i els seus tres germans, a Guinea Conakry, i perseguir el seu somni de ser

mequènic de camions. Un dia, però, el seu germà petit, l'Alshane, va marxar buscant un altre somni, arribar a Europa, i l'Ibrahima va sortir a buscar-lo.



ISABEL A LA TARDA, Douglas Kennedy

París anys setanta. En Sam, un estudiant americà que viatja a la ciutat per gaudir breument de la vida bohèmia, coneix una dona en una llibreria, Isabelle, enigmàtica, bella, 14 anys més gran que ell, amb gran experiència en l'amor i casada.

La novel·la es desenvolupa al voltant d'en Sam que és el protagonista, centrant-se en el seu avenç acadèmic, el progrés professional, el desenvolupament personal i sentimental.

Comences a llegir el llibre i tens assumit que serà

una novel·la bàsicament d'amor, però és molt més, Douglas Kennedy és capaç de fer uns girs argumentals que et sorprenen agradablement.



YO NO SE DE OTRAS COSAS, Elisa Levi

Amb una narració en primera persona, gairebé monològica, l'autora, que és molt jove, ens explica la història de la Lea, una noia de dinou anys que sempre ha viscut en un poble molt petit on tothom es coneix. Quan

comença la novel·la està asseguda al costat d'un desconegut que ha perdut el seu gos, i li explica la història de la seva vida, dels habitants del poble i de com l'últim any ha canviat la seva perspectiva del món que l'envolta. Una història dura i commovedora escrita amb una gran sensibilitat.

ALTRES:

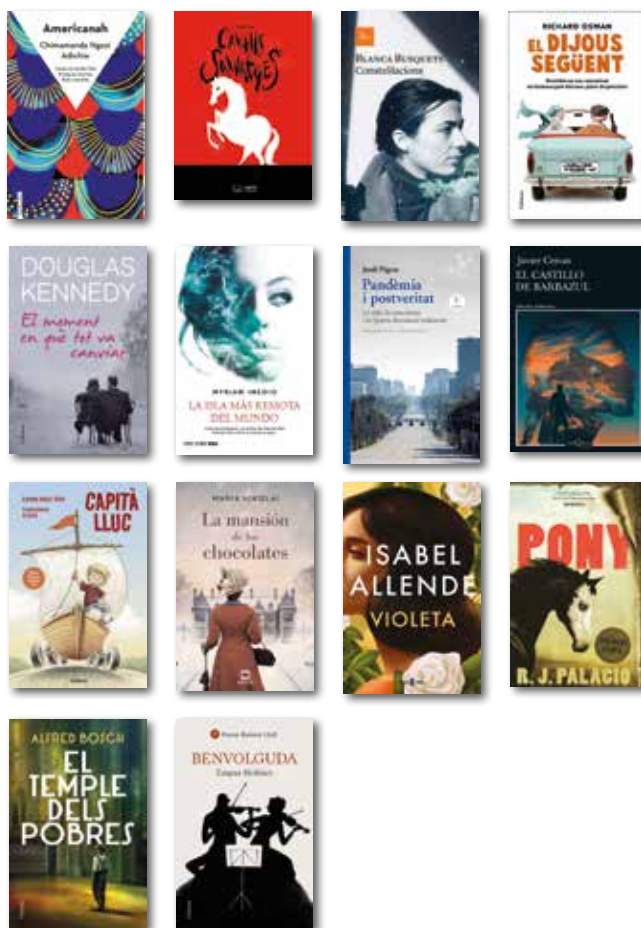

Seguiu-nos a través de la pàgina web: <https://www.bibgirona.cat/biblioteca/sant-feliu-de-pallerols>

A Instagram: **@bibpallerols**

Al facebook: **biblioteca de Sant Feliu de Pallerols**

MARGARIDA SERRA
DIRECTORA DE LA BIBLIOTECA

Libèl·lules i espiadimonis de Sant Feliu de Pallerols, Autor: Grup d'Estudi de les libèl·lules de Sant Feliu de Pallerols, 2021.

Més informació consultable a <http://ichn-garrotxa.espais.iec.cat/grup-destudi-de-les-libellules-de-sant-feliu-de-pallerols/>



Portada del llibre

Aquest llibre és el resultat de l'esforç fet entre la primavera i la tardor dels anys 2020-2021 per un grup molt divers de persones vinculades al poble, amants de la fotografia i del medi natural. L'inici del projecte l'hem de situar en les sortides naturalistes per l'entorn del municipi organitzades per l'ajuntament durant l'estiu del 2020. Acabàvem de sortir del confinament més estricte i poder sortir - encara que fos amb mascareta- compartint experiències va ser tot un revulsiu.

Aviat es va crear el **Grup d'Estudi de les libèl·lules de Sant Feliu de Pallerols** amb l'objectiu de recollir i compartir observacions i també excel·lents fotografies que han quedat materialitzades en aquest llibre, l'autoria del qual no és d'una sola persona sinó de 58 per ser exactes.

La característica principal d'aquest grup és que si bé tots ens hem sentit tocats per uns insectes - que són els més antics que volen perquè van aparèixer fa 280 milions d'anys- pocs som entesos en el

tema i cadascú ha aportat al llibre el seu granet de sorra segons els interessos i habilitats pròpies ja sigui fent dibuixos, escrivint els textos, recollint dades i cartografiant la zona, proporcionant el coneixement de l'entorn o fent les fotografies, que en són la base. No cal dir que tot el que s'hi recull ha comptat amb l'acompanyament i l'assessorament desinteressat d'especialistes en la matèria per donar el valor científic que es mereix una publicació d'aquestes característiques.

La presentació oficial del llibre es va fer el dissabte 19 de febrer de 2022 a Ca les Hermanes amb la participació de tothom que d'una manera o altra havia fet possible la seva edició. Aquell dia es va posar en relleu el doble valor de **Libèl·lules i espiadimonis de Sant Feliu de Pallerols**. D'una banda, és un magnífic document que contribueix a millorar el coneixement del nostre territori i la seva diversitat: s'hi recullen 741 citacions de libèl·lules, 1.002 fotografies i 33 espècies diferents recopilades a la zona. I de l'altra, és una mostra del que s'anomena "ciència ciutadana" gestada amb l'entusiasme, l'altruisme i la col·laboració d'un grup transversal i obert de persones voluntàries.

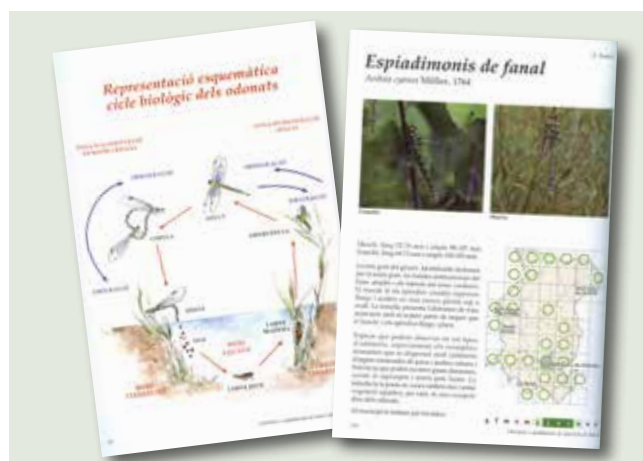

Pàgines interiors del llibre

Si voleu saber més coses sobre aquest món, us animem a fullejar el llibre. Descobrireu que cal diferenciar entre libèl·lules i espiadimonis, que n'hi ha de molts colors, que el seu vol elegant pot arribar als 85 km/h i pot agafar fins a sis direccions diferents, que tenen uns ulls amb més de 30 mil facetes oculars cadascun, que el seu comportament sexual és bestial, que a vegades van en tàndem i que viuen a prop d'estanys, basses i regions pantanoses.

I són el millor insecticida que hi ha a la natura!



Trobareu el llibre a la llibreria del poble.

LA DIADA DE SANT JORDI A L'ESCOLA BRESSOL

Aquesta setmana és Sant Jordi i durant aquests dies els contes són els protagonistes. Les famílies han vingut a l'escola a explicar-ne. Els infants han gaudit en cada una de les històries que ens han explicat. No calen paraules. Els seus gestos, les seves expressions, les seves mirades ja ens ho diuen tot: expectació, sorpresa, alegria... Els contes són capaços de fer-nos sentir totes aquestes emocions. Només d'escoltar "Vet aquí una vegada" ja entrem dins d'un món d'imaginació i de fantasia.



"Si un nen troba una sorpresa en un llibre quan és petit continuarà buscant sorpreses en els llibres durant tota la vida"

Bruno Munari



I per acabar la setmana, hem pogut assistir als assajos del festival de Sant Jordi de l'Escola Rocalba. Les cançons ens han fet aixecar i ballar, però també escoltar tot el que deien. Hem viscut gestos de respecte entre grans i petits i anècdotes per recordar en un matí molt assolat.



Escola Bressol Petits Pescallunes

ESCOLA ROCALBA

Al llarg d'aquest curs l'alumnat i els mestres de l'escola hem pogut reprendre moltes activitats que per motiu de la pandèmia s'havien deixat de fer.

Hem tornat a participar en totes aquelles activitats organitzades en l'àmbit de la comarca (Rodajoc, Garrotxa English and Math Week i Cantània).

S'han fet les parades de Santa Llúcia i Sant Jordi per finançar les colònies de l'alumnat de Cicle Superior amb la col·laboració de les famílies.

Hem gaudit de xerrades i dinàmiques del programa d'educació emocional *Sigues Tu*, el projecte "Esballa" de danses tradicionals i corrandes i diferents tallers amb temàtiques d'interès.

També hem participat, com ja es portava fent des de feia anys, al concurs literari d'ÒMNIUM, on també participen diferents escoles i instituts de la Garrotxa.

Els diferents cursos de primària van elaborar col·lectivament o en parelles els textos. Vam presentar un total de sis escrits, dels quals tres van ser premiats.

Primer, tercer i cinquè van ser guardonats en la modalitat de textos col·lectius.

El diumenge 27 de març l'alumnat dels cursos premiats, conjuntament amb les famílies i mestres vam anar a recollir els diplomes a Castellfollit de la Roca.

El divendres 22 d'abril vam celebrar la diada de Sant Jordi conjuntament amb les famílies. Aquella tarda vam llegir tots els escrits del concurs per tal de donar-los a conèixer a tota la comunitat educativa.

Vam participar de les xerrades pel dret a migrar i una acollida digna al centre educatiu i col·laborar a l'exposició "Rostres de la Mediterrània" de Ca les Hermanes.

Hem tornat a fer sortides i colònies tots junts. A més de poder tornar a obrir l'escola a les famílies per gaudir de celebracions, projectes i activitats a l'aula.

Estem molt contents i contentes que les mesures per la covid s'hagin anat relaxant i això ens permeti tornar a gaudir de grans moments dins i fora del centre amb tota la comunitat educativa.

Equip docent Escola Rocalba



CAVALCADA DE REIS 2022



Com sempre, i un any més, hem pogut organitzar tots junts una bona cavalcada fent que els nostres petits en puguin gaudir.

Arriba la tardor i comença el treball de formigueta: buscar els detalls, decidir què serà millor, repassar els vestits a estones perdudes... Tothom hi posa de la seva part, i així, als pobles petits, aconseguim que tot llueixi tan bé.

Novament, gràcies a tots els que hi col·laboreu, joves i grans, per fer aquesta cavalcada tan lluïda.

Gràcies.

Agrupació Miralluna.



EL GRUP DE DONES CONTINUA ACTIU

Hem començat l'any 2022 amb la mateixa empena i energia que ja forma part del nostre tarannà. Durant la setmana del 7 al 13 de febrer, celebrant el **Dia Internacional de les Dones i les Nenes en la Ciència**, vam programar un seguit d'activitats per fer visible la importància de les dones científiques.



GRUP DE DONES
Sant Feliu de Pallerols
POBLE FEMINISTA

Homenatjant totes aquelles dones que van haver de lluitar per obrir el camí de la integració femenina en els camps científic i tecnològic, vam portar l'exposició itinerant **DONES DE CIÈNCIA** de l'Institut Català de les Dones a l'Escola Rocalba i a la Capella del Roser.

Catalina Romero Aristizábal, investigadora i biòloga molecular, i membre del Grup de Dones de Sant Feliu, va compartir amb l'alumnat de l'escola la seva passió per l'observació i la ciència. I per tancar la setmana, el dissabte 12 de febrer, vam poder gaudir amb les experiències de vida de les sant-

feliuenques Maria Bertran Casas, Berta Busquets Masó, Nuri Busquets Vallbona, Gemma Casas Pappell i Anna Tarradas Pou, que s'han format i han crescut professionalment en l'aventura científica.



Dones de ciència de Sant Feliu explicant les seves vivències

Al març, el Grup de Dones vam contribuir intensament a la recollida de material per al poble ucraïnès i vam manifestar el nostre desig de PAU al món. Uns dies després, ens vam reunir amb motiu del **Dia de la Dona (8M)**. Vam fer un taller creatiu, a càrrec de Lola Peretus, i un berenar compartit. El dia s'ho mereixia. Celebràvem els dos anys de la constitució del Grup de Dones de Sant Feliu.

A l'abril, a la Sala Annexa de la Biblioteca, vam presentar el **projecte ANITA i MARGARITA**, d'Anna Roura Fortet. L'autora fa un entranyable homenatge a les seves dues àvies a través de fotografies, que copsen moments vitals i records de la seva vida, acompanyades d'un recull de fragments de converses molt íntimes.



Acte de presentació de l'exposició amb l'Anita i la Margarita i l'autora, Anna Roura

Al maig, aprofitant que, any rere any, la primavera ens obsequia amb els seus fruits, farem **Xampanyet de Saüc**, amb les explicacions expertes de Ma Àngels Artigas i Júlia Rubio. I després de l'èxit de la passada edició, tenim programat tornar a fer **Ratafia comunitària** al Firal a finals de juny pels volts de Sant Joan.

És un goig veure que cada vegada som més dones que formem part del grup, que volem fer visible el paper de la dona i que treballem per organitzar activitats per a tothom des d'una mirada femenina.

Seguiu-nos a l'Instagram [@donessfp](https://www.instagram.com/donessfp)

LA MARXA DE LA PARRÒQUIA

Un dels temes principals dels últims mesos tractats en les reunions del Consell Parroquial, ha estat la capella del Roser. Però sembla que s'ha encarrilat bé per a mantenir el bon estat de l'espai i alhora posar-lo a disposició del poble en allò que sigui útil, adient i convenient. S'hi han portat a terme diversos actes culturals que, en el marc de la capella, han resultat perfectes o quasi. Esperem que la cosa no s'aturi i que el poble pugui anar fent-ne ús, per un bé de tothom.

Ha passat l'hivern i han passat doncs els dos mesos i mig que el nostre santuari de la Salut ha estat tancat. S'ha tornat a obrir i tot fa pensar que, tant per la part devocional com d'hostalatge, el santuari es va consolidant en millores. En tot cas aquest és també el desig del Consell Parroquial i (n'estem segurs) de tot el nostre poble que tant l'estima i el valora.



Vista del Santuari de la Salut. Foto: BiC

Pel que fa al toc de les hores del rellotge del campanar, el dimarts dia 17 de maig s'hi començaven les feines de reparació i posada a punt perquè tot torni a la normalitat, i el toc de les hores torni a regular la vida quotidiana, tal com ha estat així durant molts anys. L'aparell electrònic que marcava les hores i feia tocar-les s'havia avariat i calia canviar-lo per un de nou. Els tècnics que el van instal·lar i en tenen cura, van presentar un pressupost per un total de 3.605 € (tres mil sis-cents cinc euros), i l'Ajuntament acordà una subvenció a la Parròquia per ajudar a restablir aquest servei. Recuperem doncs un so de campanes que és històric, i només cal desitjar que sigui per a molts anys.

Finalment, el Consell Parroquial desitja a tothom una Feliç Festa Major 2022.

EL CONSELL PARROQUIAL



**Consell Local
per la República
Sant Feliu de Pallerols**

El Consell per la República segueix enfortint-se i treballant per apropar-nos cada cop més a la República Catalana.

Les darreres actuacions del Consell han estat, d'una banda, contactar amb un grup de juristes per oferir assessorament i defensa jurídica a totes aquelles escoles, docents i contractats laborals, que rebin alguna denúncia per l'aplicació del 25% de castellà a l'escola.

D'altra banda, s'ha enviat una moció als ajuntaments per ser aprovada en Ple Ordinari, rebutjant l'espionatge de persones per part de l'estat espanyol en l'anomenat *CatalanGate*, el qual vulnera tota mena de Drets Fonamentals. I també ha desplegat els primers **delegats internacionals**, en 9 ciutats de països diferents: Tel Aviv, Londres, Costa Rica, Nova York, Dublin, Frankfurt, Luxemburg, Los Angeles i Nova Zelanda, per difondre la situació de Catalunya arreu del món.

El Consell per la República vol arribar a acords amb tots els ajuntaments possibles, com és el cas del de Torres de Segre, per implementar la Identitat Digital Republicana (una mena de DNI català) i el Consum Institucional que servirà per enfortir l'economia catalana.

I Finalment, davant la "polèmica" suscitada pels JJOO d'hivern al Pirineu, el Consell per la República, promourà una votació/referèndum entre la ciutadania de Catalunya per palesar la seva opinió.

Només amb la independència aconseguirem salvar la nostra llengua i desfer-nos d'un estat que ens va a la contra. Si ens voleu ajudar en aquesta tasca, **inscriviu-vos al Consell a la web:**

consellrepublica.cat

Si voleu més informació podeu venir a les concentracions del dijous al Firal o bé dirigir-vos a santfeliudepallerols@consellrepublica.cat o al **621257370**.

Consell Local per la República de Sant Feliu de Pallerols



MÚSICA PER LA LLIBERTAT

Música per la Llibertat és un col·lectiu que va néixer a Sant Fruitós de Bages en el moment que l'Anna Ortega, després d'anys i panys sense tocar el seu instrument, una flauta travessera, li va treure la pols i es va proposar tocar cada dia *El Cant dels Ocells* davant l'ajuntament del seu poble. Això fou l'1 de novembre de 2017 en protesta per la injustícia comesa en tancar els Jordis a la presó.

Desseguida, persones d'altres municipis d'arreu Catalunya es van afegir a la iniciativa seguint l'exemple de l'Anna i ampliant, exponencialment, el col·lectiu que forma **Música per la Llibertat**.

Com sabeu, després dels Jordis van ser molts els polítics represaliats amb presó i exili, als quals s'hi van anar sumant persones pacífiques que protestaven de manera DEMOCRÀTICA i ajustada al dret... Malauradament, com s'ha vist, vivim en un estat que ens vol anul·lar a qualsevol preu.

Música per la Llibertat a Sant Feliu de Pallerols, es va afegir al col·lectiu el 23 de novembre de 2017, inicialment fent actes els dimarts i els dijous i, des de fa poc, només els dijous... cada municipi ho fa segons la disponibilitat.

Un dels llocs de trobada més gran i col·lectiu que es feia des de Música per la Llibertat era als afores de la presó de Lledoners, els diumenges. La sortida dels presos va generar un debat dins de l'organització i en va néixer la idea de fer la **Música per la Llibertat "Itinerant"**, on cada diumenge es toca en un poble diferent. Es fa un calendari i es va omplint de municipis que ens demanen per anar-hi a tocar.

A Sant Feliu, es va fer el passat diumenge 20 de març per donar la benvinguda a la primavera que, puntual, va arribar amb pluja. Per això, l'acte es va haver de fer a Ca les Hermanes. Les cançons que varen sonar foren: *El Cant dels Ocells*, *l'Estaca*, *Ni un pas enrere*, *Els indignats*, *Abril 74* i per cloure, *Els Segadors*.

Joan Gelabert i Toni Moretones – Música per la Llibertat de Sant Feliu de Pallerols

ACTIVITATS DEL TALC

Un any més hem pogut gaudir de les estones de TALC (Taller d'Acollida Lingüística i Cultural) on es respira un aire de confiança, de vincle i de benestar en general. Que, de fet, és l'objectiu principal d'aquest projecte. Volem que les nostres aprenents se sentin acollides i que formin part de la societat en què vivim. I que, a més a més, coneguin i aprenguin la nostra llengua i la nostra cultura.



Activitats com participar al *Camí de pessebres* o col·laborar amb l'Escola Rocalba amb el seu projecte interdisciplinari, han ajudat a crear teixit social i a què elles se sentin orgulloses i útils amb les seves aportacions. D'altres, com el *Taller de costura* o el *Taller de sabó* o el de *papiroflèxia* pel dia de la dona, han fet que aprenguessin continguts específics amb experts externs. I finalment, volem agrair a la Lola Peretus, a la Laura Masdeu i a la Gemma i la Sònia de Càrites la seva bona voluntat que han fet el camí més planer i animar a altres persones del poble que estiguin interessades a col·laborar amb el projecte de cara al curs vinent. Un voluntariat molt gratificant.



Rosa Noguera i Raquel Sau

CASAL DE LA GENT GRAN SANT MARC

Després de dos anys d'incerteses per culpa de la pandèmia, una mica de por també, saturats de tanta informació i d'estar més tancats a casa que de costum, aquí estem per retrobar-nos de nou.

No cal dir que d'una manera o altra cada sector d'edat ho ha patit d'una manera diferent, els nens a l'escola, el jovent i el lleure, entrebancs a la feina, la gent gran més aïllats, etc.

Al Casal hem començat a fer algunes activitats. Durant els mesos de gener, febrer i març es va poder anar a dinar a Can Finet o a Ca La Matilde de manera gratuïta. L'acceptació ha estat molt i molt bona. Per Sant Jordi es va fer un dinar a Ca les Hermanes, hi va haver 90 persones, a més vam gaudir molt amb les cançons i la gresca d'un grup del poble (en Mon i Moni) i també amb en Cinto i la seva guitarra.

El dia de Sant Joan hi ha programat un berenar a les 7 de la tarda, esperem veure-hi molta gent.

Tot i que ja s'acaben aviat, s'ha fet el taller de memòria i el gimnàs. Ara que sembla que tornem cap a la normalitat anirem seguint amb les activitats que es feien de costum. Pel setembre farem la sortida als santuaris i més endavant alguna cosa més sortirà.

La Junta del Casal

L'ESBART

La Junta de l'Esbart de la Vall d'Hostoles ens plau informar que el Cafè l'Esbart inicia una nova etapa i que la persona que el regentarà vol promocionar la part social que sempre ha caracteritzat a l'Esbart.

Amb la COVID bastant controlada, desitgem que hi torni a haver moviment de persones tant en el bar com també a la Sala de l'Esbart amb diverses activitats de caràcter cultural, gastronòmiques, tallers, etc.

Sabem que el Cafè l'Esbart dona vida a la Plaça El Firal, punt neuràlgic de Sant Feliu de Pallerols i ha estat i és punt de trobada de molts esdeveniments de la població, reunions, colles festives... Desitgem que continuï essent cabdal per donar aquest servei de trobada o senzillament per donar la possibilitat d'asseure's al voltant de les taules i fer petar la xerrada. Crear ambient.

Aprofitem aquest escrit per convidar a tothom que tingui interès a formar part de l'Associació de l'Esbart de la Vall d'Hostoles que ens ho faci saber



i serà benvingut. També volem dir-vos que la Sala de l'Esbart la podeu utilitzar sempre que tingueu alguna activitat adreçada a la població posant-vos en contacte amb la persona que regentarà el bar o bé pel correu electrònic de l'associació:

esbartvallhostoles@gmail.com.

JUNTA DE L'ESBART DE LA VALL D'HOSTOLES

JOCES FLORALS - NIANI

Famílies boniques de Sant Feliu de Pallerols,

Per Sant Jordi vam organitzar els JOCES FLORALS, un concurs literari i de dibuix on poguessin participar persones de totes les edats, veïns i veïnes de Sant Feliu, per demostrar el talent que tenim al poble.

L'any vinent tenim la intenció de repetir amb novetats i així fer que es converteixi en una tradició que divulgui l'escriptura i l'art en general.

A la pàgina següent en teniu els magnífics resultats:

Niant



Premiats dels Jocs Florals de Sant Jordi



El drac invisible

Hi havia una vegada... un drac, i no pas un drac qualsevol, sinó que era un drac invisible. Però no era gran, fort, valent i malvat, era de fet tot el contrari. Era tan petit que tan sols t'arribaria al genoll; tampoc era gens fort, i de valent, ni una mica (encara que no ho volgués reconèixer, una mosca l'espantava), i de malvat, ni me'n parlis. Era tan bon drac que fins i tot quan tallaven un arbre es posava trist.

Però la gent li tenia un terror terrible. És clar, com que no el veien ni entenien el seu llenguatge es pensaven que era un enorme monstre. I així passaven els anys, el drac cada dia baixava al poble per intentar explicar a la gent que no els volia fer res, però no li feien cas. Un dia quan passejava pel bosc va sentir uns crits, va córrer cap allà, per veure què passava, i es va trobar un nen que plorava, tot sol, al cor del bosc. El drac li va preguntar què li passava i el nen li va contestar:

- M'he perdut al mig del bosc i ara no sé tornar.
- Jo t'ajudaré a tornar - li va respondre el drac.

El nen amb l'ajuda del drac va tornar al poble sa i estalvi. Aleshores va passar una cosa increïble: el drac va deixar de ser invisible i ara ja no feia por a ningú perquè veien on era. Així el drac invisible es va fer amic de totes les persones del poble i fins i tot els ajudava.



1r Premi infantil Narració curta. **Ona Pericay Lopez**



1r Premi infantil Dibuix. **Iria Guàrdia**



1r Premi mitjà Dibuix. **Estel Sidera**

Entitats i associacions

I de cop i volta es despertà, però, estava realment realment desperta? El cap li donava voltes i les cames li tremolaven, havia sigut un somni o encara dormia?

Un munt d'imatges i emocions envoltaven el seu cos i ment intentant recordar què feia allà i com havia arribat. De sobte, va recordar el que li deia la mare de petita. Un pessic. Així es va adonar que sí, que estava desperta.

Va mirar al seu voltant, un prat verd, el soroll d'un riu, com havia arribat allà?

Va començar a caminar intentant recordar tan sols el seu nom, qui era?

D'on venia? On anava?

La por feia que estigués cada vegada més angoixada, tot i així va seguir un camí marcat de terra; tenia set, va trobar una font, un cartell, La Font Grossa, li era familiar, va veure aquella aigua tan fresca i transparent i va continuar caminant.

Portava una estona caminant, quan de lluny va divisar un poble, potser allà podria descansar. Es va afanyar i va arribar a una plaça on hi havia una font central i l'ajuntament, tancat, possiblement era dia festiu- va pensar.

Tot li era molt familiar però no aconseguia recordar el perquè; estava cansada, marejada i de cop i volta...

-Maria, Maria on eres? Maria com estàs?

Un parell o tres de persones s'acostaren corrents cap a ella cridant el que devia ser el seu nom.

-Portem mes de deu hores buscant-te per tot arreu. La teva família està desesperada!

Ella els mirava amb cara de sorpresa, no sabia pas qui eren aquelles persones, semblaven amables però no entenia res de res.

La van fer seure en un banc a prop de la font, s'estava fresquet, li anaven parlant però realment no les escoltava, seguia desorientada.

De sobte, una mà a la cara, una abraçada i un mare on eres? van fer que tornés a la realitat.

Què havia passat?

L'Isabel, la seva filla, amb molt d'amor li va explicar que estaria sempre al seu costat, que de tant en tant tornaria a somiar, a desorientar-se de la realitat però que sempre tota la família hi seria per estimar-la i cuidar-la com ella havia fet durant tota la seva vida.

L'Alzheimer i la demència senil mai podran amb l'amor d'una família.

1r Premi Narració curta. **Àngels Pastor Cunillera**

ANHEL

Anhelo jeure al teu costat, de costat, mirant-te als ulls, respirant-te, resseguint amb els dits els teus llavis, esperant que s'apropin a mi per besar-me.

Anhelo parlar al teu costat, assossegadament, sense que el temps envaeixi el nostre espai, regalant-nos les paraules que mai tenen so.

Anhelo tocar el teu cos, acariciar-te dolçament, fent que sentis l'escalfor de les meves mans.

Anhelo vibrar al teu costat, per sentir-te amb mi, per notar com ens unim en un de sol, per sentir com un gaudeix de l'altre.

Anhelo saber al teu costat, a aprendre, a escoltar, a millorar, a ampliar els camins que hi ha al davant nostre.

Anhelo riure al teu costat, de tu, de mi, de nosaltres, de la vida, de tot allò que ens agrada recordar.

Anhelo sentir al teu costat les teves paraules, que són meves, que només em pertanyen a mi perquè tu me les regales amb la teva veu.

Anhelo un temps al teu costat, on no hi hagi pressa, on el temps es pari, on compartir l'espai sigui el millor regal que ens podem fer.

Anhelo estar al teu costat, que sàpigues que hi sóc, que comptis amb mi, que entenguis que els teus secrets són els meus.

Anhelo seguir sent la teva princesa per sempre més.

1r Premi Poesia. **Particia José Lorente**



Acte de lliurament dels premis el dia de Sant Jordi

PADRÓ MUNICIPAL D'HABITANTS

POBLACIÓ A 7 DE JUNY DE 2022

Total homes	817 (51,97%)
Total dones	755 (48,03%)
Total habitants	1.572
Edat Mitjana Homes	40,39
Edat Mitjana Dones	45,69
Edat Mitjana	43,04

RESUM D'OPERACIONS:

(Des del 13/12/2021 al 07/06/2022)

ALTES	Homes	Dones	Total
Canvi Residència	91	37	128
Naixement	5	3	8
Totals	96	40	136

Baixes	Homes	Dones	Total
Canvi de residència	35	11	46
Defunció	3	4	7
Inscripció indoguda	1	0	1
Caducitat	6	2	8
Duplictat	2	0	2
TOTALS	47	17	64

NAIXEMENTS: Pau Pararols Martin, Dylan Eduardo Espinal Aguilera, Martí Bofill Sanchez, Aran Vilaplana Costa, Lur Benítez Fernandez, Bruna Bramon Ortiz, Júlia Fàbrega Soler De Morell, Arnau Font Homs.

DEFUNCIONS: Rosa Maria Montaña Gratacós, Joan Fàbrega Prat, Maria Picañol Serra, Antoni Roura Rich, Pilar Gurdumí Rius, Maria Dolors Puigvert Cabanas, Pere Boada Comas.

DADES DE TEMPERATURA I PLUVIOMETRIA

Mirant el resum de la pluviometria de l'any 2021 veiem que el desembre hem quedat a 0 de pluges, això ha fet que el total hagi quedat molt per sota de la mitjana, que és de 1024 l/m2. Hem començat el 2022 molt malament pel que fa a precipitacions. El gener i febrer ha plogut molt poc tot i que s'han recuperat al mes de març i abril.

Pel que fa a la temperatura mitjana ha estat de 13,13 °C (a Sant Feliu de Pallerols és de 12,85 °C). Hem de destacar que el març no hem baixat per sota els 0 °C i a l'abril hem tingut glaçades importants.

No plourà mai més!

ANY 2021						
MES	TEMP MITJANA MAX	TEMP MITJANA MIN	MITJANA °C	MAX ABS	MIN ABS	L/M2
GENER	9,51	-0,26	4,63	16,30	-6,30	50,0
FEBRER	14,29	4,32	9,31	20,40	1,00	69,0
MARÇ	14,29	2,35	8,32	20,02	-2,60	34,0
ABRIL	15,00	4,13	9,57	21,90	-1,80	83,5
MAIG	19,85	8,53	14,19	27,10	3,20	83,5
JUNY	26,74	13,22	19,98	33,20	9,60	71,0
JULIOL	29,28	14,86	22,07	36,60	9,70	55,0
AGOST	27,35	14,95	21,15	34,60	11,70	88,0
SETEMBRE	24,76	13,87	19,32	29,70	9,60	135,0
OCTUBRE	19,62	8,60	14,11	24,70	3,60	43,0
NOVEMBRE	12,79	2,89	7,84	20,10	-2,50	140,0
DESEMBRE	12,93	1,25	7,09	20,10	-2,50	0,0
MITJANA	18,87	7,39	13,13	36,60	-6,30	852,0

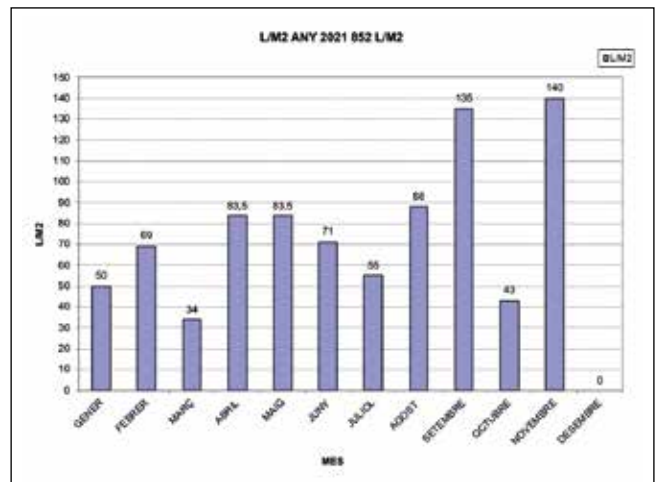

RECOLLIDA DE ROBA AMIGA 2021

TOTALS DE ROBA DE SEGONA MÀ I RESIDU TÈX-TIL RECOLLITS AL MUNICIPI DE SANT FELIU DE PALLEROLS DURANT L'ANY 2021:

1.841 kilograms

DADES DE L'EMPRESA D'INSERCIÓ ADAD L'ENCANT SLU I LA COOPERATIVA ROBA AMIGA.

Sovint diem que la nostra tasca és com una moneda, té dues cares: d'una banda, la gestió correcta del residu tèxtil que es genera a les ciutats, i de l'altra, la tasca social que realitzem, creant llocs de treball per a col·lectius en risc d'exclusió social.

Tots els agents implicats en aquests processos, inclosos vosaltres, les entitats municipals i comarcals, tenen una importància rellevant en la consecució d'aquests objectius.

Gràcies a tots i totes per la vostra col·laboració.

ELS REMENCES HOSTOLENCES

Durant els segles XIII, XIV i XV, la major part dels pagesos hostolencs i dels llocs veïns van ser remences. És a dir, persones sense llibertat de moviment i sotmeses a la senyoria feudal a la qual pertanyien. Des del segle XI, s'havia anat imposant el feudalisme a la Catalunya Vella i s'havia dividit el territori en diverses senyories feudals. Al seu torn, aquestes havien creat uns masos on els pagesos haurien de viure i treballar. D'aquesta manera, s'assegurava la continuació del sistema, a cada mas hi hauria una família vivint, treballant i, el que era més importat, pagant les rendes amb les quals es mantindrien els senyors. Néixer, viure i créixer en un mas remença comportava ser remença.

Això explica que la majoria de remences vivien en masos i nuclis rurals i eren pagesos. Tot i això, alguns -sobretot aquells que com que no eren hereus ni pubilles no es podien quedar al mas- marxaven a viure a una vila o ciutat propera. Ara bé, la servitud també es transmetia de pares a fills, encara que mai es reconegués públicament i no es visqués al mas d'origen. Per tant, hi havia remences vivint a masos, però també en llocs urbans on exercien oficis urbans. Tanmateix, seguien essent remences perquè no s'havien alliberat i podien tenir drets de propietat en els seus masos d'origen, cosa que impedia que els senyors poguessin fer-los habitar ni treballar per ningú altre.

Cert és que algunes viles i ciutats catalanes oferien llibertats i immunitats als habitants que hi visquessin o que volguessin anar-hi a viure. Així ho va fer Ermessenda, senyora del castell d'Hostoles, quan, el 4 de març de 1311, va lliurar una carta de franquises als pobladors de la sagrera de Sant Feliu de Pallerols. Alguns senyors volien atreure pobladors mentre que d'altres volien evitar que els remences marxessin sense renunciar als drets sobre la terra.



La sagrera de Sant Feliu

Des del segle XIII, una sèrie de lleis de les Corts Catalanes i els mateixos homenatges servils dificultaven l'obtenció de la llibertat. Sembla cada cop més clar que als segles XI i XII, la servitud beneficiava als senyors, però, des del XIII, molt sovint els va perjudicar. Els canvis en la conjuntura econòmica, les catàstrofes i crisis dels segles XIV i XV van fer que la situació s'invertís. Molts remences van perdre la por als senyors i van disposar lliurement dels seus béns i diners sense que la seva condició jurídica ho impedís.

En aquest sentit, les diferències econòmiques entre els remences van anar creixent considerablement. Uns amb prou feines tenien terres per a sobreviure, alguns es van mantenir, mentre que d'altres van acumular terres i masos en millors condicions. Uns quants posseïen llibres, objectes de valor i esclaus i fins i tot eren senyors de remences i els exigien els mals usos si podien. Alguns remences van començar a participar en el sistema feudal arrendant rendes i delmes o acceptant càrrecs de les senyories i van anar consolidant i reforçant la seva autonomia econòmica. Sens dubte, des del segle XIII, els remences no conformaven un mateix col·lectiu ni social ni econòmic ni polític.



Vista del Castell d'Hostoles



Franqueses

Ermessenda, senyora del castell d'Hostoles, lliura una carta de franqueses als pobladors de la sagrera de Sant Feliu de Pallerols i el camp del mas Torn. (ACGAX, *Notarials, Sant Feliu de Pallerols, Bartomeu de Castlar, Manuale 1310-1311, 25r.*)

ELS MALS USOS

En els homenatges, els remences, tant dones com homes, reconeixien que eren de condició servil, i, per això estaven sotmesos a una sèrie d'exigències que permetien als senyors controlar-los la vida i cobrar-los pagaments extraordinaris. Les sis principals rebien el nom de mals usos, nom que indica que es tractava d'uns abusos que s'havien imposat per la força.

La remença - la pagava el remença que volia ser lliure

La firma d'espoli forçada - es pagava si es cassava amb algú d'una altra senyoria

La intèstia - si el remença moria sense testament

L'eixòrquia - quan moria sense fills

L'àrsia - si se li cremava part de la propietat

La cugúcia - quan la dona del remença era adúltera

D'altres exigències eren el lliurament de la flassada del cap de casa, anar a fer de mosso o minyona, alletar els fills del senyor, etc. És difícil assegurar a què equivalien i sabem del cert que no totes les senyories feudals les exigien. A més, totes aquestes prestacions eren evitables i, per això, molts remences no en devien pagar mai cap. La majoria les coneixem perquè van ser abolides l'any 1486 a la Sentència Arbitral de Guadalupe.

LA SENTÈNCIA ARBITRAL DE GUADALUPE

Aquesta sentència, en teoria, va posar pau al camp català després de més de cent anys de conflicte. Com a mínim, va suposar un punt d'inflexió tot i que, per una banda, va concedir la llibertat als remences que la compressin, i per l'altra, va reforçar el sistema feudal tornant a imposar pagaments que havien caigut en dessús. L'any 1462 els remences van agafar les armes i es van alçar directament amb els senyors feudals. Tot plegat enmig de la guerra civil catalana, en la qual els remences recolzaven al rei contra els senyors feudals. **El castell d'Hostoles**, un dels símbols visibles del poder de la noblesa, va ser ocupat pels remences des de l'inici de l'alçament de 1462. El castell i els seus dominis van ser un dels principals epicentres del conflicte violent des d'on van atacar les tropes senyorials. Després de la Guerra Civil, el 1474 el rei va nomenar **Francesc Vernatallat**, líder remença, Vescomte d'Hostoles i senyor del castell. En obtenir el càrrec, va garantir la llibertat dels pagesos de la Vall.

Inicialment, els remences van buscar una negociació pacífica amb els senyors per tal d'abolir la servitud, sempre a canvi de diners.

L'any 1448, després de diverses peticions dels remences, el rei Alfons el Magnànim va autoritzar que es reunissin per tal de pactar les seves demandes i les compensacions que oferirien. Parròquia per parròquia es van reunir més de 10.000 remences catalans i van plantejar col·lectivament les seves demandes. El dissabte 9 de novembre de 1448, es van trobar a la plaça de Sant Feliu de Pallerols els remences Francesc Sesquer, Antoni de la Torra, Pere Antoni Rovira, Pere Joan Soler, Antoni de Serarols, àlies Riubrugent, Antoni Botets, Antoni Bosser, Berenguer Massort, entre altres homes de parròquies veïnes.

Rosa LLUCH BRAMON

Universitat de Barcelona

ROSA M^a MONTAÑÁ

Estimada mare,

Des del Consell de Redacció de l'Hostolenc m'han demanat si puc escriure alguna cosa en record teu com a col·laboradora de tants anys en la revista. La veritat és que he dubtat. Al principi vaig pensar a fer una ressenya amb la teva trajectòria i alguns paràgrafs dels teus escrits, però després em va semblar que això era quelcom objectiu que podia fer qualsevol altra persona. I sent la teva filla, m'he decidit per una cosa més íntima com pot ser una carta.

Sempre m'havia admirat la teva facilitat per les llengües i sobretot per la redacció. T'era tan fàcil escriure! Només t'havies d'asseure amb un paper i un bolígraf i les paraules fluïen. Després ho revisaves i potser ratllaves i corregies alguna cosa, però normalment ja escrivies pensant que allò era definitiu. Escrivies en paper. I aquests últims anys feies servir l'ordinador per "passar-ho a net". Per sort, mai vas aprendre que hi havia una funció anomenada "Delete" que et permetia esborrar i tornar a començar. Això et feia ser acurada des del principi en l'ús de les paraules. A dia d'avui, crec que la majoria d'escriptors fan servir un ordinador, però de tant en tant, en alguna entrevista, veig que encara n'hi ha que escriuen a mà o amb una màquina d'escriure de les velles.

Vas començar a escriure de jove sota el pseudònim de "Pluma Blanca". Al principi escrivies en castellà, eren els anys seixanta. Recordo un llibret titulat "Elisa", pel qual vas guanyar un premi literari. Però ja fa molts anys que et senties més còmode escrivint en català, la teva llengua, tot i que sempre et preocupaves perquè deies que ningú te l'havia ensenyat i feies faltes...

Diuen que per escriure bé has d'haver llegit molt. Tu llegies molt. Gaudies llegint, i escrivint, i també escoltant música clàssica. Tenies una gran facilitat pels idiomes i una memòria extraordinària que et permetia fer servir un vocabulari extens. Escrivies i parlaves el català, el castellà, l'anglès i el francès. Vas aprendre anglès amb mitjans molt precaris i sense haver estat mai a Anglaterra. Parlaves els idiomes amb fluïdesa i total naturalitat.

Havies cultivat diferents gèneres. Escrivies prosa i també poesia, i fins i tot t'havies atrevit amb alguna auca dedicada als teus amics. Escrivies sobre pensaments i sentiments, sobre la naturalesa i les estacions, sobre el valor de les coses senzilles i quotidianes, sempre des d'una visió més aviat



nostàlgica no exempta d'alguna nota d'humor. No t'agradaven ni entenies les innovacions tecnològiques. El món de l'internet se t'escapava. Et preocupava el que quedaria de tot el que avui s'escriu sense suport paper. Ho vas expressar molt bé en un article publicat a l'Hostolenc que portava per títol "La generació sense rastre".

Els articles publicats a l'Hostolenc solien ser sobre el teu entorn més proper: el poble i les persones que li donen vida, el paisatge, la natura, els costums, els pas del temps. El ventall abraçava des d'entrevistes, redaccions sobre una temàtica determinada, poemes i fins i tot homenatges a persones que ja no es trobaven entre nosaltres.

T'agradava col·laborar amb l'Hostolenc. Recordo l'últim article que vas escriure, quan ja estaves molt malalta i sense energia per fer quasi res. Em vas dir: "Des de l'Hostolenc m'han demanat si puc escriure alguna cosa pel proper número. Em feia molta ànsia, però mira, m'hi he posat i ja el tinc fet!"

I és que la teva vida va estar tan íntimament lligada a escriure que quan vaig saber que feia dies que no anotaves res en el teu dietari vaig tenir la certesa que no estaries gaire més temps entre nosaltres.

Magda Vilallonga

CAMPANA DE FESTA MAJOR

Repica, alegre,
des de la torre més alta
el bronze colat
de fa quatre-cents anys.

El campanar,
far d'una llàntia sonora,
projecta el so afinat
del metall noble;
i sa vibració perdura
per guarir-nos dels sorolls
del món i de l'ànima.

Repica, alegre, avui.
Festa gran de l'Esperit.
Diumenge de Festa Major.
Aplec al voltant de la taula.

Pere Roura



RECONeixEMENT MERESCUT

Volem donar les gràcies a tots els que ens han ajudat a cuidar la Teresa, la nostra mare; a les infermeres del CAP, a la Carme i a l'Anna que han estat sempre a la nostra disposició. També volem agrair al centre La Salut per la paciència, l'alegria i la voluntat que han tingut per cuidar i per acompanyar la mare i a nosaltres en tot moment.

Moltes gràcies per tot aquest temps i enhorabona per la feina ben feta.

Família Font-Amargant

Sketchbook



EL CONSELL COMARCAL, FENT GARROTXA



CONSELL COMARCAL DE LA GARROTXA

Explicar quina és la funció del Consell Comarcal de la Garrotxa i què fa per als garrotxins i garrotxines implica exposar el perquè de l'existència dels consells comarcals i, en especial, la seva història a la nostra comarca, fent èmfasi a alguns exemples propers de la feina que fem.

En el mandat passat es van celebrar els trenta anys de vida del nostre Consell. Concretament, el 9 de març de 1988 es va constituir d'acord amb la Llei d'Organització Territorial de Catalunya. Aquesta Llei posava les bases per a la creació de les comarques com a eina administrativa que havia de contribuir al desenvolupament dels territoris, pensant sobretot en l'accés a uns serveis públics de qualitat

per al conjunt de la ciutadania, independentment del poble o ciutat on es residís.

Un fet que és important destacar és que, a diferència d'altres comarques, a la Garrotxa, el Consell Comarcal no partia de zero. No va ser "un invent dels de dalt", sinó que la seva creació va suposar d'alguna forma un reconeixement i una continuació amb la feina feta per part de la Mancomunitat Intermunicipal de la Garrotxa i del Consell Comarcal de Muntanya que, de manera prèvia, ja donaven resposta conjunta a les necessitats més bàsiques dels municipis de la comarca. Uns municipis considerats "de muntanya", amb els avantatges, però també amb dificultats per l'accés a determinats serveis. Per tant, la tradició de mancomunar serveis, el fet que els ajuntaments ja es coordinessin per prestar, entre d'altres, els serveis socials o la gestió de residus, va consolidar la Garrotxa com una comarca pionera en prestar serveis públics de manera conjunta i coordinada.

Amb el temps, el Consell Comarcal ha anat creixent i oferint més serveis, ja sigui perquè els ajuntaments ho han volgut, o bé, perquè des de la Generalitat s'han delegat competències a través de les comarques per tal de poder arribar al màxim de bé



Fotografia d'una sessió plenària



Façana de la seu del Consell Comarcal de la Garrotxa a l'Avinguda Onze de Setembre d'Olot

al conjunt de la ciutadania. A la Garrotxa aquesta capacitat de sumar, de poder oferir uns serveis públics de qualitat ha estat gràcies, entre altres factors, a la voluntat majoritària de les alcaldies al llarg de tots aquests anys. Un tarannà propi del nostre territori que ha fet possible que el Consell Comarcal fos vist i valorat com l'àmbit administratiu més eficaç per poder desplegar una part dels serveis que els ajuntaments han d'oferir als seus ciutadans i ciutadanes, i que de manera individual els resultaria més costós. A més, cal destacar que el Consell Comarcal i l'Ajuntament d'Olot (per la seva dimensió i pes a la comarca) han treballat conjuntament per crear un "model comarcal" de prestació de serveis públics locals a través de diferents consorcis que donen suport i assistència en àmbits tan diferents com els del medi ambient i la salut pública (SIGMA), serveis socials (CASG) o promoció econòmica i ocupació (DinàmiG).

Com a conseqüència d'aquesta voluntat de la nostra comarca, una de les forteses que tenim és la capacitat que tenen els ajuntaments, a través del Consell i dels consorcis comarcals, de disposar d'unes estructures de personal tècnic que, de manera individual, seria molt més difícil de tenir, no només amb nombre d'efectius, sinó també i, sobretot, en qualitat i capacitat dels professionals i això és aplicable a la majoria dels àmbits que els ajuntaments han d'atendre.

No obstant això, cada vegada la necessitat d'enfortir els consells comarcals per donar resposta a les necessitats dels ajuntaments i la ciutadania és més urgent, i aquí ens trobem amb un obstacle que requereix un debat ampli: la millora del finançament de les administracions locals en general, i dels consells comarcals en particular, per part de les administracions superiors. Una assignatura pendent des de l'origen de la seva creació i que, amb el pas del temps, s'ha agreujat per moltes raons, entre d'altres els marcs normatius que generen una gestió més complexa i l'aparició de noves demandes i necessitats envers els ajuntaments i consells.

Aquests darrers anys, **el Consell Comarcal de la Garrotxa i l'Ajuntament de Sant Feliu de Pallerols** han treballat plegats en temes importants i que exemplifiquen el que de manera genèrica explicàvem. A més de prestar serveis ordinaris com els vinculats a la recollida de residus, els serveis socials, els programes que impulsa el Servei d'Ocupació de Catalunya, enguany hem assumit la gestió del menjador escolar i hem fet efectiva l'obra del pont en el marc de l'execució del programa FEDER. El Consell Comarcal va impulsar conjuntament aquest programa amb diferents municipis, entre els quals figurava el de Sant Feliu de Pallerols, per tal de poder dur a terme actuacions en l'àmbit turístic que han permès, en el cas del vostre municipi, poder executar aquestes millores en el pont vell.

Finalment, el Consell Comarcal ha promogut, en aquest mandat, el procés participatiu Fem Garrotxa, per la creació del Pla Estratègic 2020-2030 a partir de les opinions i propostes de la ciutadania amb la voluntat de definir i dotar de contingut els eixos estratègics de la comarca en el futur. La suma d'aquesta mirada a llarg termini, més la capacitat de poder ser una administració útil en el dia a dia al servei dels ajuntaments i, per tant, de la nostra ciutadania, forma part de la raó de ser del nostre Consell Comarcal per continuar fent Garrotxa.

Sergi Martí i Arau

Gerent del Consell Comarcal de la Garrotxa



PESCA L'ESTIU

El Festival de Sant Feliu de Pallerols
JULIOL I AGOST 2022

Concert íntim Delafé

Dissabte 9 de juliol 22h Plaça del Soler

(Adults) Preu entrada: 10 €

El laberint Cia. Itinerània

Dissabte 16 de juliol de 18 a 21h Parc de Mas Rostoll

(Tots els públics)

Havaneres Americanus

Dissabte 23 de juliol 22h Plaça El Firal

(Adults)

Una nit amb el Mag Lari

Dissabte 30 de juliol 21h i 23h Preu entrada: 15 €
Sala de Ca les Hermanes

(Tots els públics)

La Gallina dels ous d'or Zum-Zum Teatre

Dissabte 6 d'agost 20h

(Tots els públics) Sala de Ca les Hermanes

Rumba & Fusió llatina Kilombo

Dissabte 13 d'agost 22h Plaça El Firal

(Adults)

Potser no hi ha final Circ Pistolet

Dissabte 20 d'agost 19h Plaça del Soler

(Tots els públics)

Venda d'entrades: OAC Ajuntament de Sant Feliu de Pallerols

Delafé - <https://santfeliudepallerols.reservaplay.cat/view/reserves/actividades>

Mag Lari - <https://www.entrapolis.com/entrades/una-nit-amb-el-mag-lari-sala-ca-les-hermanes>



DELAFÉ

MAG LARI

Organitza:



Collabora:



Més informació:

<http://www.santfeliudepallerols.cat>

Tel. 972 44 40 11



#pescalestiu

NOTA: En cas de mal temps, els espectacles programats que ho permetin, es faran a la Sala de Ca les Hermanes amb aforament limitat.