

# L'Hostolenc

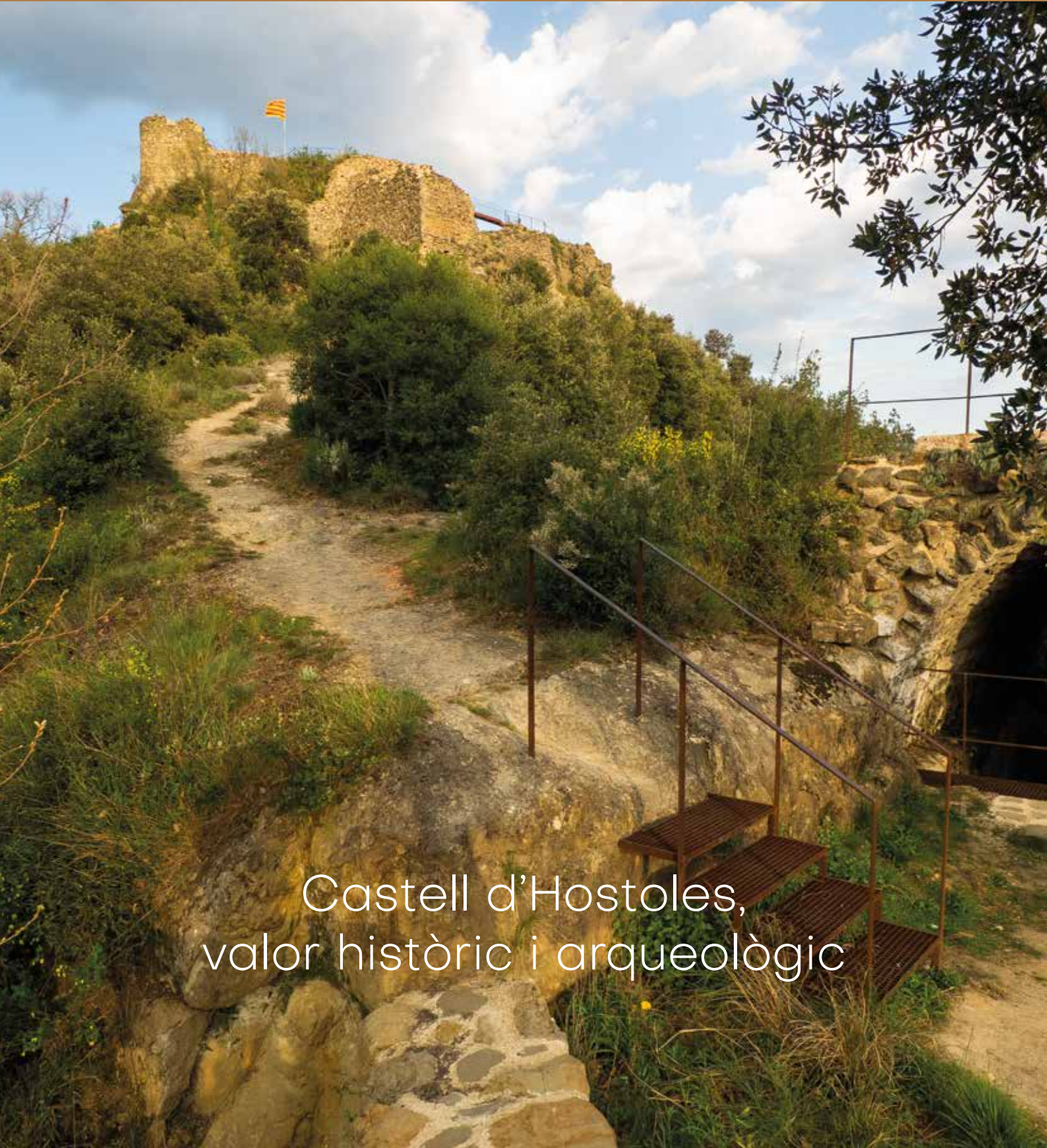

Butlletí d'informació municipal

Núm. 52 III Etapa Gener - Juny 2021 Sant Feliu de Pallerols



Castell d'Hostoles,  
valor històric i arqueològic

# Informació d'interès

## HORARI DE SERVEIS

### AJUNTAMENT

Oficina d'atenció ciutadana: de dilluns a divendres de 10 a 15 h amb cita prèvia.

Servei al telèfon 972444011  
o per correu electrònic [oac@santfeliudepallerols.cat](mailto:oac@santfeliudepallerols.cat)

### SERVEI D'URBANISME

Dimarts de 15 a 20 h amb cita prèvia al tel. 972 444 011.  
Correu electrònic: [tecnicos@santfeliudepallerols.cat](mailto:tecnicos@santfeliudepallerols.cat)

### CONSULTORI MUNICIPAL

#### ATENCIÓ A L'USUARI:

DILLUNS I DIMECRES, tarda de 14h a 20h

DIMARTS, DIJOUS I DIVENDRES, matí de 8h a 15h

PEDIATRIA: DILLUNS matí de 8h a 15h

Dissabtes matí consultori de SANT ESTEVE D'EN BAS de 9h a 14h

ÉS IMPORTANT que abans de dirigir-nos al CAP ens hi comuniquem telefònicament per avaluar les necessitats i mobilitzar els recursos adequats

- CAP de la Vall d'en Bas i Hostoles: 972 69 03 02

- CAP Sant Feliu de Pallerols: 972 44 42 98

**URGÈNCIES NIT:** truqueu al 112 o bé a l'Hospital d'Olot i Comarcal de la Garrotxa, tel. 972 26 18 00.

Per la resta de serveis poseu-vos en contacte amb els telèfons anteriors.

### FARMÀCIA

De dilluns a divendres de 9 a 1 del migdia i de 4 a 8 del vespre.

Dissabte de 9 a 1 del migdia.

### BIBLIOTECA

De dilluns a dijous de 4 a 7 de la tarda.

Dissabtes de 10 a 1 del migdia.

### ESCOLA

Horari acadèmic: de dilluns a divendres, de 9 del matí a 2/4 d'1 del migdia i de 3 a 2/4 de 5 de la tarda.

Al migdia, servei de menjador.

Servei d'acollida, de 8 a 9.

### ESCOLA BRESSOL

De dilluns a divendres de 8 a 2/4 de 6 de la tarda.

### MISSES

Dissabtes a 2/4 de 7 del vespre.

Aforament d'acord amb les disposicions vigents a cada moment.

### RECOLLIDA D'ESCOMBRARIES

Dilluns, dimecres i divendres, de 9 a 10 del matí.

### RECOLLIDA DE TRASTOS VELLIS

Cada dimecres a partir de les 8 del matí.

Cal avisar a l'Ajuntament i deixar els trastos al costat del contenidor de deixalles més proper.

### DEIXALLERIA MUNICIPAL

Dilluns, dimecres i divendres de 3 a 6 de la tarda.

Dimarts i dijous de 9 a 12 del matí

Dissabtes de 10 a 1 del matí.

### JUTJAT DE PAU

Per consultes tel. 972 69 32 60 (Agrupació Jutjats) o 972 44 40 11 (Ajuntament)

### CORREUS

De dilluns a divendres de 10 a 2/4 d'11 del matí.

### MERCAT SETMANAL

A la Plaça el Firal, cada dissabte al matí amb les mesures recomanades per les autoritats sanitàries.

Tota la informació dels serveis i horaris estan subjectes a modificacions.

Truqueu abans de qualsevol gestió

## TELÈFONS D'INTERÈS

Ajuntament i Jutjat de Pau	972 44 40 11
Consultori Municipal	972 44 42 98
Durant les nits i festius, urgències mèdiques	112/061
Centre de Serveis "La Salut" per a la Gent Gran	972 44 45 64
Creu Roja Olot	972 27 22 22
Hospital Comarcal Olot	972 26 18 00 / 972 26 88 88
Hospital Trueta Girona	972 20 27 00
Ambulàncies	972 27 28 28 / 972 26 76 52
Farmàcia	972 44 41 32
Bombers	085
Mossos d'Esquadra	112
Guàrdia Civil Girona	062
Correus	972 27 15 81
Escola Pública Rocalba	972 44 40 96
Escola Bressol "Petits Pescallunes"	972 44 44 38
Institut de Batxillerat Amer	972 43 03 47
Biblioteca Municipal	972 44 44 47
Oficina de Turisme	972 44 44 74
Parròquia	972 44 40 58
Hydroelèctrica avaries	900 77 00 77
Telefònica	Informació 1002 / 11818
	Reclamacions 900 11 20 22
	Avaries 900 11 10 02
	Informació comercial 900 55 50 22
TEISA Olot	972 26 01 96
Estació Autobusos Girona	972 21 23 19
Renfe Girona	972 20 70 93

## HORARI D'AUTOBUSUS TEISA

### OLOT - GIRONA Per Amer

	OLOT	LES PRESSES	ST.FELIU DE PALLEROLS	LES PLANES	AMER	LA CELLERA	ANGÈLES	BESCANÓ	GIRONA
Feiners	6,00	6,10	6,25	6,30	6,40	6,46	6,50	7,05	7,30
Diari	7,15	7,25	7,40	7,45	7,55	8,01	8,05	8,20	8,45
Diari	9,15	9,25	9,40	9,45	9,55	10,01	10,05	10,20	10,45
Feiners	12,00	12,10	12,25	12,30	12,40	12,46	12,50	13,05	13,30
Diari	15,00	15,10	15,25	15,30	15,40	15,46	15,50	16,05	16,30
Feiners	17,45	17,55	18,10	18,15	18,25	18,31	18,35	18,50	19,15
Diari	19,00	19,10	19,25	19,30	19,40	19,46	19,50	20,05	20,30

### GIRONA - OLOT Per Amer

	GIRONA	BESCANÓ	ANGÈLES	LA CELLERA	AMER	LES PLANES	ST.FELIU DE PALLEROLS	LES PRESSES	OLOT
Feiners	7,00	7,15	7,30	7,34	7,40	7,50	7,55	8,10	8,30
Feiners	9,30	9,45	10,00	10,04	10,10	10,20	10,25	10,40	11,00
Dissabtes, diumenges i festius	11,30	11,45	12,00	12,04	12,10	12,20	12,25	12,40	12,50
Diari	13,15	13,30	13,45	13,49	13,55	14,05	14,10	14,25	14,45
Feiners	15,45	16,00	16,15	16,19	16,25	16,35	16,40	16,55	17,15
Diari	17,30	17,45	18,00	18,04	18,10	18,20	18,25	18,40	19,00
Feiners	18,30	18,45	19,00	19,04	19,15	19,20	19,25	19,40	20,00
Diari	20,30	20,45	21,00	21,04	21,10	21,20	21,25	21,40	22,00

### OLOT - BARCELONA - OLOT Per Amer

	OLOT	ST.FELIU DE PALLEROLS	BARCELONA
Dilluns a divendres feiners	6,00	6,20	8,25
Dissabtes, diumenges i festius	7,00	7,20	9,25
Feiners	9,30	9,50	11,55
Feiners	15,30	15,50	17,55
Diumenges i festius	17,30	17,50	19,55
Festius vigília dies lectius universitaris	20,30	20,50	22,55

### BARCELONA - ST.FELIU DE PALLEROLS - OLOT

	BARCELONA	ST.FELIU DE PALLEROLS	OLOT
Diari	10,00	11,40	12,00
Feiners	15,00	16,40	17,00
Feiners	20,00	21,40	22,00
Diumenges i festius	20,15	21,55	22,15

### OLOT - LLORET DE MAR - OLOT

#### Horari d'hivern

	OLOT	LES PRESSES	ST.ESTEVE D'EN BAS	ST.FELIU DE PALLEROLS	AMER	LA CELLERA	STA.COLONA DE FARNERS	SILS	LLORET DE MAR
Diari	8,30	8,37	8,41	8,50	9,05	9,13	9,30	9,40	10,10
De dilluns a dissabte	17,30	17,37	17,41	17,50	18,05	18,13	18,30	18,40	19,10

	LLORET DE MAR	SILS	STA.COLONA DE FARNERS	LA CELLERA	AMER	ST.FELIU DE PALLEROLS	ST.ESTEVE D'EN BAS	LES PRESSES	OLOT
De dilluns a dissabte	10,15	10,38	10,50	11,02	11,15	11,25	11,34	11,38	11,55
Diari	19,15	19,38	19,50	20,02	20,15	20,25	20,34	20,38	20,55

### BUS TRANSVERSAL De dilluns a divendres feiners

	H. SORTIDA	9,08	11,08	13,08	15,08	17,08	19,08
H. ARRIBADA	7,36	9,36	11,36	13,36	15,36	17,36	19,36

### Sortida Olot direcció cap a Sant Feliu

	H. SORTIDA	6,30	8,30	10,30	12,30	14,30	16,30	18,30
H. ARRIBADA	6,58	8,58	10,58	12,58	14,58	16,58	18,58	

### VIC - OLOT per Bracons

	De dilluns a divendres feiners	Dissabtes feiners	Dgs. i dies festius
Vic	7,45 10,00 14,15 16,00 20,00	9,30 16,45 18,45	9,30
Olot	8,20 10,35 14,50 16,35 20,35	10,05 17,20 19,20	10,05
Olot	8,30 10,45 15,00 16,45 20,45	10,15 17,30 19,30	10,15

### OLOT - VIC per Bracons

	De dilluns a divendres feiners	Dissabtes feiners	Dgs. i dies festius
Olot	7,00 9,15 13,15 15,15 19,00	8,45 15,45 17,45	8,45
Les Preses	7,05 9,20 13,20 15,20 19,05	8,50 15,50 17,50	8,50
Vic	7,45 10,00 14,00 16,00 19,45	9,30 16,30 18,30	9,30

CONSULTEU LES AFECTACIONS TEMPORALS - HORARIS ESPECIALS A LA WEB [www.teisa-bus.com](http://www.teisa-bus.com)

## Sumari

SERVEIS .....	2
EDITORIAL .....	3
ALCALDIA .....	4
RESUM DELS PLENS .....	5
INFORMACIÓ MUNICIPAL .....	20
GRUPS MUNICIPALS .....	23
ACTIVITATS .....	26
BIBLIOTECA .....	30
PUBLICACIONS .....	32
ESCOLES .....	33
ENTITATS I ASSOCIACIONS .....	34
SANT FELIU EN XIFRES .....	39
DOSSIER .....	40
MIRADOR .....	42
ESPECIAL .....	46
COMARCA .....	48
SKETCHBOOK .....	50
CONTRAPORTADA .....	52



CASTELL D'HOSTOLES,  
VALOR HISTÒRIC I ARQUEOLÒGIC

Foto: Ramon Roura

AMB LA COL·LABORACIÓ DE LA



**Diputació de Girona**

EDITA: AJUNTAMENT DE SANT FELIU DE PALLEROLS

Plaça el Firal, 23 - Tel. 972444011 - FAX 972444422

e.mail: [ajuntament@santfeliudepallerols.cat](mailto:ajuntament@santfeliudepallerols.cat)

Pàgina web: <http://www.santfeliudepallerols.cat>

CONSELL DE REDACCIÓ: Artur Colomer, Judit Martra, Francesc Prat, Nil Port, Salvador Vilalta, Lluís Bars, Laura Masdeu i Jaume Vallbona.

FOTOS: Ajuntament, entitats i col·laboradors.

FOTO PORTADA: Ramon Roura

IMPRESSIÓ: Impremta Aubert

DIPÒSIT LEGAL: GI-1072-2002

Correu de la revista L'Hostolenc:  
[hostolenc@santfeliudepallerols.cat](mailto:hostolenc@santfeliudepallerols.cat)

# L'Hostolenc

Butlletí d'informació municipal

Ha passat mig any d'ençà del darrer número de l'Hostolenc. En tot aquest temps hem après a viure amb la pandèmia i hem vist que som capaços de ser creatius i reinventar-nos davant la situació adversa que ens ha tocat viure. Vam passar unes festes nadalenques confinades com mai ens hauríem imaginat, hem votat amb mascareta, distància i gel hidroalcohòlic salvant totes les pors. I també ens hem sentit decebuts, perquè no dir-ho, davant la inoperància de la classe política que no ha sabut estar a l'altura de la situació.

La primavera ens ha dut un esclat d'esperança amb la vacunació massiva. Podem dir que anem avançant a bon ritme i, malgrat que no podem abaixar la guàrdia perquè el virus encara hi és, sembla que veiem una petita llum al final del túnel. Hem pogut celebrar Sant Jordi, assistir a activitats culturals i participar en les sortides programades per l'entorn natural. La Festa Major d'aquest 2021 ha estat un bàlsam per a molts de nosaltres: necessitàvem sortir, relacionar-nos i compartir estones al carrer. La plaça del Soler ha estat testimoni d'activitats festives i d'una ballada gens convencional dels Cavallets, Gegants i Mulassa. Els joves no han tingut la festa que haurien desitjat, però han sabut adaptar-se sent creatius.

Des de l'esclat de la pandèmia, la joventut no ho ha tingut gens fàcil i sovint s'ha sentit incompresa. En el MIRADOR d'aquest número hem volgut donar-los la paraula perquè ens expliquin com se senten i hem volgut també, incloure un article especial dedicat a l'estudi dels topònims del nostre entorn, fruit d'un treball de recerca de batxillerat d'un jove santfeliuenc. La visió de llocs comuns del nostre poble passa també pel filtre d'un dibuixant jove, encetant un nou apartat de la revista anomenat Quadern de dibuixos o SketchBook.

A l'anterior número donàvem notícia de la nova fase de la restauració del Castell d'Hostoles, ara trobareu al DOSSIER, un ampli article sobre les actuacions i les troballes arqueològiques realitzades. A l'apartat COMARQUES, podreu llegir l'estreta relació del nostre municipi amb el Parc Natural de la Zona Volcànica de la Garrotxa.

L'estiu ja és aquí i sembla que anem per bon camí gràcies a l'esforç que hem fet entre tots. Us animem a sortir, gaudir i participar de les activitats organitzades i del Festival Pesca l'Estiu; sense oblidar, però, que el que ens permetrà superar la pandèmia és la protecció que ens dona la vacunació i la nostra actitud.

Que tingueu un bon estiu.



## ALCALDIA

Benvolguts/es,

Iniciem el segon semestre del 2021 marcat per la lenta recuperació social que es preveu per la bona evolució de la pandèmia. Fa un any ens hauria costat pensar que podríem sentir-nos optimistes, però la vacunació massiva dels darrers mesos i el compromís dels sanitaris i de tots plegats, ens ha fet avançar amb relativa rapidesa. Amb tot, estem encara força lluny de la recuperació econòmica que voldríem i ens cal continuar treballant.

Aquest maig ja hem pogut gaudir de la Festa Major amb certa normalitat. Tot i els controls sanitaris i la limitació d'aforaments, el resultat ha estat positiu, i el més important, hem pogut gaudir de nou de la música, les trobades i el ball de Cavallets, Gegants i Mulassa.

Vull agrair la implicació de la Comissió de Festes, la Comissió de Cultura, la Comissió de Manteniment i balladors i balladores, també la col·laboració de TV Sant Feliu i de tota la gent que han fet possible la festa, malgrat la complexitat organitzativa que ha comportat.

Pel que fa a gestió municipal, voldria fer arribar un agraïment a tothom que durant aquests llargs mesos de pandèmia ens ha donat suport. Des que vam entrar com a nou equip de govern, el juny del 2019, vam poder gaudir de poc més de vuit mesos de normalitat i gestionar aquesta situació ha estat molt complicat per nosaltres. Sovint, hem hagut de prendre decisions que no han estat gens fàcils, provocant certes reticències, en tot cas, sempre hem actuat tenint present el bé comú i els interessos de la gent de Sant Feliu.

Ara afrontem aquests dos anys de mandat amb la màxima força i il·lusió per assolir els projectes que ens vam plantejar el 2019, amb l'objectiu de millorar els serveis en tots els àmbits. En resum, per poder fer un Sant Feliu millor pels anys vinents.

Us anirem informant puntualment de la programació d'activitats d'aquest estiu, tot i que amb alguna limitació, i esperem que en pugueu gaudir amb la màxima normalitat.

Bon estiu a tothom!

**Artur Colomer Buchner**

Alcalde

# Resum dels plens

## SESSIÓ ORDINÀRIA TELEMÀTICA DEL 24 DE SETEMBRE DE 2020

**Assistents:** tots els regidors del consistori amb la incorporació de Salvador Vilalta com a regidor.

**Secretària – Interventora:** Sílvia Rius Soler.

### PRESA DE POSSESIÓ DEL REGIDOR SALVADOR VILALTA CASAS

Davant la renúncia de **J. Casas**, pren possessió **Salvador Vilalta Casas**.

### DECRETES D'ALCALDIA

### SUBVENCIÓ PER A L'EXECUCIÓ D'OBRES DE RESTAURACIÓ I CONSERVACIÓ D'IMMOBLES DE NOTABLE VALOR CULTURAL

S'encarrega al Consell Comarcal la sollicitud per a l'execució d'obres de consolidació o restauració d'immobles catalogats com a béns culturals d'interès locals (BCIL) i es preveu en el pressupost municipal de l'exercici 2021, o l'any que correspongui, crèdit suficient per atendre la part de despesa de les obres de restauració del **Pont de Sant Feliu de Pallerols** no finançada pel Pla de Foment, els Fons Europeus FEDER i la subvenció en l'àmbit del patrimoni cultural per al trienni 2020-2022.



Imatge virtual del projecte

### APROVACIÓ INICIAL DE LA MODIFICACIÓ DE CRÈDIT 4/2020

Es tramita un expedient de modificació de crèdit davant l'existència de despeses que no poden demorar-se fins a l'exercici següent, d'acord amb el següent detall:

ALTES		
Dotació inicial	Increment	Total
Despeses Financeres: 1.100 €	3.000 €	4.100 €.
Estudis i Treballs Tècnics: 25.059,61 €	4.961 €	30.020,61 €
	<b>7.961 €</b>	<b>34.120,61 €</b>

BAIXES		
	Rebaixa	Total
Contenciós Jurídic: 8.100€	3.000 €	5.100 €
Fons de Contingència: 14.961€	4.961 €	10.000 €
	<b>7.961 €</b>	<b>15.100 €</b>

**J. Marta** explica que els motius de la modificació es deuen a la manca de crèdit a les comissions bancàries per un càlcul i aplicació errònies i per atendre la despesa de treballs realitzats durant el 2019, encarregats per l'anterior equip de govern.

**S'aprova per 5 vots a favor** ( A. Colomer, E. Colom, C. Font, J. Martra, F. Prat, **2 abstencions** (F. Castanyer i D. Ortiz) i **2 vots en contra** ( E. Briceño i S. Vilalta).

### ORDENANÇA REGULADORA DE LA INSTAL·LACIÓ D'ASCENSORS EN EDIFICIS RESIDENCIALS EXISTENTS SENSE ASCENSOR

Poden acollir-se a la present disposició:

- Tots els edificis d'ús residencial, situats en el terme municipal de Sant Feliu de Pallerols, que no disposin d'aparell elevador per a persones.*
- La present disposició no serà d'aplicació en edificacions de nova construcció o de rehabilitació integral, les quals hauran de donar compliment a la normativa sectorial en matèria d'accessibilitat.*
- No s'admetrà en immobles situats en fora d'ordenació.*

Aquesta ordenança ve motivada per la implantació de polítiques públiques encaminades a promoure l'activitat econòmica sostenible i la supressió de barreres arquitectòniques, fent efectiva l'aplicació de la reforma de la Llei d'Urbanisme.

**S'aprova per 7 vots a favor** (A. Colomer, E. Colom, C. Font, J. Martra, F. Prat, E. Briceño i S. Vilalta) i **2 vots en contra** (F. Castanyer i D. Ortiz)

# Resum dels plens

## SOL·LICITUD DE MILLORES A LA CARRETERA C63 AL SEU PAS PEL TERME MUNICIPAL DE SANT FELIU DE PALLEROLS

Es sollicita al Servei Territorial de Carreteres de Girona de la Generalitat de Catalunya que redacti el projecte i es realitzin les obres necessàries per disposar d'un accés segur als veïnats de Sant Iscle de Colltort i Sant Miquel de Pineda en el punt PK 61.600 de la carretera C-63.

**C. Font** explica el seu contingut i la perillositat que comporta aquest punt. **D. Ortiz** entén que és una recta perillosa, però apunta que tota actuació en aquest tram comportarà una línia contínua que impedirà que es pugui avançar fent molt més perilloses les altres dues rectes. **C. Font** apunta que cal esperar l'estudi i la proposta del departament corresponent abans de fer valoracions.

**S'aprova per 5 vots a favor** (A. Colomer, E. Colom, C. Font, J. Martra i F. Prat) **i 4 abstencions** (E. Briceño, S. Vilalta, F. Castanyer i D. Ortiz)



Punt PK 61.600 de la carretera C63

## CONVENI DE COL·LABORACIÓ ENTRE L'AJUNTAMENT I L'ASSOCIACIÓ SÈLVANS PER AL DESENVOLUPAMENT DE LA SEU I EL PROJECTE DEMOSTRATIU

Per tal d'oficialitzar la relació i les activitats de col·laboració entre l'Ajuntament i l'ONG Sèlvans se signa aquest conveni en els àmbits següents:

- **Rehabilitació i accés de la masia del Vallac**
- **Actuacions de caràcter demostratiu de SÈLVANS**
- **Manteniment de la seu i de l'accés**
- **Promoció de l'Ajuntament a les activitats de Sèlvans acordades per les parts.**

**L'Alcalde** subratlla que aportarà molts beneficis a llarg termini i **F. Prat** explica que Sèlvans té intenció de fixar la seu al municipi i fer polítiques actives per la conservació dels boscos que tenen un alt valor. Posa de manifest que no ha estat fàcil perquè

Sèlvans tenia moltes altres opcions i agraeix que s'hagin decantat pel nostre municipi.

**S'aprova per 7 vots a favor** ( A. Colomer, E. Colom, C. Font, J. Martra, F. Prat, E. Briceño i S. Vilalta ) **i 2 vots en contra** (F. Castanyer i D. Ortiz)



Acte de signatura del conveni

## CONVENI DE COL·LABORACIÓ ENTRE EL CONSELL COMARCAL DE LA GARROTXA I L'AJUNTAMENT PER LA COMPRA CONJUNTA D'EQUIPS DE PROTECCIÓ INDIVIDUAL (EPI), TESTS I ALTRES MATERIALS ANÀLEGS ENFRONT DEL COVID-19

**S'aprova per 7 vots a favor** (A. Colomer, E. Colom, C. Font, J. Martra, F. Prat, E. Briceño i S. Vilalta) **i 2 vots en contra** (F. Castanyer i D. Ortiz)

## CONVENI DE COL·LABORACIÓ ENTRE EL CONSELL COMARCAL I L'AJUNTAMENT PER AL COFINANÇAMENT DELS SERVEIS D'ENSENYAMENT, CULTURA I ESPORTS CORRESPONENT AL PERÍODE 2020-2023

Aquest conveni és una pròrroga del que ja estava aprovat anteriorment i regula les condicions del cofinançament dels serveis comarcals vinculats a l'àmbit de l'ensenyament, cultura i esports corresponent al període 2020-2023. L'Ajuntament acorda el compromís de pagament de 2.431,88 € anuals del 2020 al 2023. El Consell Comarcal, de forma conjunta amb els ajuntaments de la comarca, es compromet a revisar-lo en finalitzar l'annualitat 2023.

**S'aprova per 7 vots a favor** (A. Colomer, E. Colom, C. Font, J. Martra, F. Prat, E. Briceño i S. Vilalta) **i 2 vots en contra** (F. Castanyer i D. Ortiz)

## CONVENI PER REGULAR EL FINANÇAMENT DE LES ACTIVITATS DEL PLA LOCAL DE JOVENTUT

Amb aquest conveni, que dona continuïtat als aprovats anteriorment, es regula **l'aportació**

**econòmica de 1.937,50 € del Consell Comarcal a l'Ajuntament** en concepte de finançament de les activitats desplegades al pla local de joventut del municipi de l'exercici 2020. L'ajuntament n'assumeix les despeses directes i el conveni s'estableix fins a 31 de desembre de 2020.

**S'aprova per 7 vots a favor** (A. Colomer, E. Colom, C. Font, J. Martra, F. Prat, E. Briceño i S. Vilalta) **i 2 vots en contra** (F. Castanyer i D. Ortiz)

## MOCIÓ PER A LA SUFICIÈNCIA FINANCERA DELS ENS LOCALS

L'Equip de Govern insta el Govern de l'Estat, el Govern de la Generalitat, el Congreso de los Diputados, el Parlament de Catalunya i els grups parlamentaris a presentar i aprovar aquesta moció que recull les reivindicacions financeres dels ens locals.

**F. Castanyer** fa constar que a principis d'any el seu grup ja va presentar una moció que anava en la mateixa línia.

**S'aprova per 7 vots a favor** (A. Colomer, E. Colom, C. Font, J. Martra, F. Prat, E. Briceño i S. Vilalta) **i 2 vots en contra** (F. Castanyer i D. Ortiz)

## PRECS I PREGUNTES

### MENJADOR ESCOLAR

**E. Briceño** demana per què d'un augment inicial d'un 20% es passa a no aprovar res. **L'Alcalde** explica que hi ha una proposta de conveni del Consell Comarcal i s'està estudiant legalment com i qui cal que en determini els preus. Fins que no s'aclareixi aquest punt, s'ha decidit congelar la quota i esperar el resultat dels informes. **F. Castanyer** tampoc ho entén i apunta que amb el conveni vigent ja es podria aprovar i, per contra, amb el nou conveni es prendran competències i no es podrà fixar el preu des de l'Ajuntament.

### PLENS TELEMÀTICS

**F. Castanyer** exposa el desacord del seu grup perquè en desvirtua l'essència i fa que els plens siguin un monòleg. Per mostrar la seva oposició, s'absoldran en tots els punts tractats en l'ordre del dia. Encara que l'Alcalde té potestat, creu que ha de valorar que hi ha quatre regidors que hi estan en contra. Van poder recollir els ordinadors el vespre abans, no es varen poder fer proves i s'ha començat tard. **L'Alcalde** diu que el ple telemàtic és un procediment habitual a molts ajuntaments i continuaran sent així mentre la situació epidemiològica ho recomani.



Imatge del Ple telemàtic captada de TV Sant Feliu

## DESPATX OFICIAL

**F. Castanyer** fa constar que en els últims plens sempre hi havia un punt on s'explicaven les reunions oficials i vol saber els motius per què ara no es fa, ja que aporta informació a l'oposició i a tot el poble. **L'Alcalde** li respon que tenen una alta activitat i que el despatx oficial és un procedir més d'imatge que d'efectivitat, que és la seva màxima prioritat. De totes maneres, en faran una valoració i els expressaran la seva posició final.

## RENÚNCIA DE LA SUBVENCIÓ DEL MUSEU DE LA FARÀNDULA

**F. Castanyer** recorda que en un ple anterior es va demanar si s'havia parlat amb les comissions afectades i no se li va respondre de forma clara. La sorpresa és que després de tres mesos, hi ha un registre d'entrada del president de l'Esbart demanant què ha passat i pensa que aquesta demora no respon a la transparència i a l'associacionisme que es defensava. **L'Alcalde** respon que ha mantingut converses amb el responsable, que és certa l'existència d'aquest registre i se'l respondrà. Sobre la renúncia a la subvenció, **F. Prat** diu que és cert que es perden uns diners, però que per finalitzar el projecte la inversió i les despeses de manteniment no eren viables. **E. Colom** afegeix que existeix un problema de tresoreria i, a més, no és un local de titularitat municipal.

**F. Castanyer** reitera que hi havia el compromís de la Diputació i de la Conselleria per poder finançar el projecte i pensa que la veritable raó és que l'actual equip de govern no ho considera una prioritat i mostra sorpresa que l'estudi de viabilitat no s'hagi fet també en el cas de Sant Iscle.

**F. Prat** explica que no entén com una obra que només ha suposat un cost de 4.000 € a l'Ajuntament, gràcies al finançament aconseguit, es compari amb una inversió de 250.000 €. La naturalesa dels fets és molt diferent: un és un servei bàsic i l'altre, un museu. Remarca que no entén la crítica d'una subvenció demanada per l'antic equip de govern.

# Resum dels plens

**F. Castanyer** pensa que el projecte era molt important culturalment per al municipi. Segueix explicant que el pou de Sant Iscle no suposa portar l'aigua i creu que és fer demagogia dir que portar l'aigua a totes les masies només tindrà un cost de 4.000 €. Les explicacions que demana són perquè existeixi transparència i la població sàpiga les accions i decisions que es porten des de l'Ajuntament. **L'Alcalde** li respon que del seu punt de vista es barreja el tema de la transparència amb la comunicació. Potser cal millorar la comunicació, però qualsevol persona que sol·liciti informació se li facilitarà.

Continua **F. Prat** dient que s'està avançant en l'estudi econòmic tot i que reconeix que no es cobrirà el cost total amb les subvencions. S'ha parlat amb els veïns i han presentat la seva conformitat a col·laborar amb la baixa. Puntualitza que això beneficia el 10% de la població, es donarà un servei bàsic a habitatges i negocis com cases de colònies i també fa palès que, seguint el Pla Director, s'estan prenent decisions per poder fer millores en la xarxa del nucli.

**F. Castanyer** diu que mai s'ha posicionat en contra de l'aigua de Sant Iscle, però aquest projecte té una viabilitat econòmica amb moltes llacunes i que, ara per ara, és menys viable el de Sant Iscle que el de l'Esbart. Reitera que la subvenció la va demanar el seu equip de govern i que celebra que es pugui tirar endavant. **L'Alcalde** creu que és erroni fer comparacions i treballaran per poder situar la Faràndula en un lloc millor.

## RENÚNCIA DE LA SUBVENCIÓ PER A L'ACCÉS DIRECTE AL SANTUARI DE LA SALUT

**F. Castanyer** fa notar que era un projecte molt beneficiós pel municipi i que hi havia un compromís de la Diputació per continuar finançant-lo en part. Pregunta si aquest segueix el seu curs. **F. Prat** diu que s'espera un informe encarregat al Parc Natural i que és una actuació que cal consens, ja que comporta processos d'expropiació i és molt important escoltar el posicionament del territori i dels vilatans de Sant Feliu. A més, l'estudi de la Diputació no concorda amb la normativa del POUM que no permet fer aquest camí i els terminis no permeten iniciar els procediments d'expropiació. Per tant, de moment no es tira endavant. **F. Castanyer** diu que és conscient que una part no concordava amb el POUM, però vol posar en relleu que no és una prioritat i constata que es tornen a perdre 50.000 € i que amb aquest import es podien fer trams que no comportaven expropiació.

**E. Colom** intervé explicant que en el camí de coll d'Uria hi havia un tram d'alta dificultat i l'Equip de Govern està lluitant per complir amb el programa electoral que apostava per cobrir la Pista Poliesportiva i arribaran diners del PAES i del PUOSC, complementats amb altres subvencions: eficiència energètica, punt de recàrrega i altres. Acaba ex-

plicant que s'han rebut més de 400.000 € en subvencions. **F. Castanyer** li reconeix que aquesta és la feina dels regidors i els felicita, però que de la mateixa manera que es fa campanya de fer una cosa o fer-ne una altra, també seria bo explicar quines actuacions no tindran prioritat en aquest mandat.



Vista de Sant Feliu i la Costa de la Salut. Fons: Arxiu municipal

## ORDENACIÓ DE LA CIRCULACIÓ A LA PLAÇA DE L'ESGLÉSIA I ALTRES TEMES

**F. Castanyer** comenta que en l'ordenació de la circulació dels carrers del poble s'havien fet uns passos endavant però que hi ha un problema sobretot a la plaça de l'Església. La potestat d'ordenació és competència municipal. **C. Font** explica que no hi ha cap normativa que recolzi les decisions i es treballa per fer aparcaments en diferents sectors del poble i reconeix que és un aspecte difícil i molest.

D'altra banda, **F. Castanyer** exposa que utilitzar el vot a favor de l'oposició per donar resposta de queixes de la població no és adient. **C. Font** pensa, amb relació a la pista de pàdel, que no és un error informar la gent del poble de les decisions del Ple.



Imatge de la plaça de l'Església

## CONTRACTACIÓ MENOR AMB LLEAL TULSÀ

**D. Ortiz** demana explicacions sobre l'excés entre el contracte menor i les factures reals amb un sobre-cost de 2.262 €. Aquest servei s'havia justificat per la falta de secretària, però té dubtes de si continua essent necessari existint una secretària titular. **L'Alcalde** diu que ho revisaran i que els ho aclariran en breu.

**L'Alcalde aixeca la sessió.**



## SESSIÓ EXTRAORDINÀRIA TELEMÀTICA DEL 9 DE NOVEMBRE DE 2020

**Assistents: tots els regidors del consistori.**

**Secretària – Interventora:** Sílvia Rius Soler

**L'Alcalde** inicia el ple fent menció de la difícil situació actual i la implicació que les decisions poden tenir. Cal prioritzar el benestar de la població i per tant no es faran puges d'impostos.

### NOVA ORDENANÇA REGULADORA DE L'APROFITAMENT ESPECIAL DEL DOMINI PÚBLIC

Degut als canvis normatius i de jurisprudència, s'aprova la nova ordenança que regula la taxa vigent d'aprofitament especial del domini públic.

**L'Alcalde** explica que no existeix potestat en la regulació d'aquest percentatge i que està totalment establert i regulat per la normativa espanyola. **F. Castanyer** diu que essent així, hi votarà a favor.

**S'aprova per unanimitat.**

### MODIFICACIÓ DE LES ORDENANCES FISCALS REGULADORES DELS IMPOSTOS MUNICIPALS

En aquest apartat només apareixen les ordenances que presenten modificacions respecte a les que ja estan vigents.

#### a) ORDENANÇA FISCAL REGULADORA DE L'IMPOST SOBRE BÉNS IMMOBLES

##### **Bonificacions**

- Titulars de família nombrosa o monoparental: 50% en la quota íntegra sempre que l'immoble tingui un valor cadastral inferior a 150.000,00 € i constitueixi l'habitatge habitual de la família.

- Habitatges habituals amb instal·lació de sistemes d'aprofitament elèctric d'energia solar (captadors fotovoltaics): fins al 50% i tindrà una vigència de 5 anys posteriors a la realització de la instal·lació.

El percentatge de la bonificació serà d'acord amb els següents criteris:

- < 1 kWp ..... Bonificació del 15%
  - 1 kWp ≤ P ≤ 2 kWp ..... Bonificació del 25%
  - 2 kWp < P ≤ 3 kWp ..... Bonificació del 35%
  - P > 3 kWp ..... Bonificació del 50%
- Potència de captació mínima de 0,5 kWp.

- Habitatges plurifamiliars que facin una instal·lació fotovoltaica per subministrar energia pels serveis comuns: 5% del seu IBI durant 3 anys, sempre que la instal·lació solar fotovoltaica tingui com

a mínim una producció elèctrica del 30 % de la despesa energètica dels serveis comuns.

- Naus industrials, equipaments i polígons: 5% del seu IBI durant 3 anys sempre que la instal·lació solar fotovoltaica tingui com a mínim una producció elèctrica del 30 % de la despesa energètica dels serveis comuns. En el supòsit de concurrència de més d'una bonificació, només s'aplicarà la més alta de totes.

##### **Recàrrecs**

- Immobles d'ús residencial desocupats amb caràcter permanent - 50% de la quota líquida de l'impost.

(Tindrà la consideració de bé immoble d'ús residencial desocupat, aquell que ha estat desocupat de forma permanent en els darrers 2 últims anys, sense causa justificada).

#### b) ORDENANÇA FISCAL REGULADORA DE L'IMPOST SOBRE VEHICLES DE TRACCIÓ MECÀNICA

##### **Exempcions**

- Vehicles oficials, de representacions diplomàtiques i organismes internacionals.

- Les ambulàncies i vehicles destinats a l'assistència sanitària o al trasllat de ferits o malalts.

- Vehicles la tara no superior a 350 kg i que per construcció no puguin assolir en pla una velocitat superior a 45 km/h., projectats i construïts especialment - i no merament adaptats - per a l'ús d'una persona amb defecte o incapacitat física.

- Vehicles matriculats a nom de persones amb discapacitat per al seu ús exclusiu.

- Autobusos, microbusos i la resta de vehicles destinats al servei de transport públic urbà.

- Tractors, remolcs i semiremolcs i maquinària proveïts de la Cartilla d'Inspecció Agrícola.

##### **Bonificacions**

- Vehicles històrics – bonificació del 100%

- Vehicles que tinguin una antiguitat superior a 25 anys - bonificació del 50%

- Vehicles amb motors 100% elèctrics - bonificació del 50%



SEGUEIX LA INFORMACIÓ MUNICIPAL  
AL WHATSAPP DE L'AJUNTAMENT

**682 399 222**

Escriu ALTA + NOM i COGNOMS

# Resum dels plens

## c) ORDENANÇA FISCAL REGULADORA DE L'IMPOST SOBRE CONSTRUCCIONS, INSTAL·LACIONS I OBRES

Obres	Bonificacions
<i>Arranjament de façanes en mal estat i obres de millora de les condicions d'habitabilitat i seguretat en els habitatges inclosos a l'àmbit d'aplicació del Pla Especial de Protecció i Millora del Centre Històric de Sant Feliu de Pallerols.</i> <i>(No es beneficiaran d'aquesta bonificació les construccions, instal·lacions o obres que tinguin per objecte obres de nova planta, ampliació i conservació així com les obres que no estan directament vinculades en les de millora de les condicions d'habitabilitat).</i>	95% de la quota
<i>Pintar, arranjar, reformar i rehabilitar façanes dels immobles de tot el Terme Municipal de Sant Feliu de Pallerols.</i>	95% de la quota
<i>Obres per a la instal·lació de sistemes d'aprofitament tèrmic o elèctric d'energia solar.</i>	95% de la quota
<i>Habitatges de protecció oficial</i>	25% de la quota
<i>Construccions, instal·lacions i obres l'objecte de les quals sigui afavorir les condicions d'accés i habitabilitat de l'immoble a persones discapacitades.</i>	90% de la quota

### Quota de pagament

Es fixa una quota mínima de 20,00 € per llicència d'obres.

La quota de l'impost serà el resultat d'aplicar a la base imposable el tipus de gravamen que és del 2,79 %.

**L'Alcalde** detalla les modificacions i fa menció que es pretén lluitar contra la problemàtica de l'habitatge buit. **E. Colom** explica com s'aplicaran i remarca que l'objectiu de les penalitzacions és incentivar el mercat de lloguer d'habitatges.

**F. Castanyer** exposa que en lloc d'optar per polítiques negatives, prioritzant les penalitzacions,

s'hauria d'optar per polítiques d'incentivació del lloguer. Les mesures estan més pensades per a grans ciutats i no per a Sant Feliu on no tindran una repercussió important, quedant lluny d'aconseguir els objectius que exposa l'Equip de Govern.

**F. Castanyer** posa en relleu que també existeix la bonificació de família nombrosa complementàriament a la monoparental pel que fa a l'IBI i es mostra a favor de les bonificacions excepte en les naus industrials i els habitatges plurifamiliars que pensa que no és beneficiós.

**L'Alcalde** respon que altres ajuntaments petits també ho han aprovat i que en un futur pròxim intentaran recollir les aportacions de **F. Castanyer**.

### Referent als vehicles elèctrics

**F. Castanyer** i **S. Vilalta** proposen incloure bonificacions en els motors híbrids, però **E. Colom** explica que s'aposta pels vehicles 100% elèctrics perquè va relacionat amb la instal·lació d'un punt de recàrrega al municipi. **L'Alcalde** afegeix que ja han valorat aquesta proposta i creuen que els híbrids ja s'haurien d'haver incentivat anteriorment i que la regulació dels elèctrics és una proposta que mira cap al futur.

### Sobre l'impost de construccions, instal·lacions i obres

**L'Alcalde** fa un resum de les bonificacions que es proposen en aquest impost remarcant que s'ha buscat un percentatge similar als municipis veïns i de la comarca i **E. Colom** afegeix que les modificacions van encarades a fomentar les energies renovables i el dret d'accés a un habitatge digne.

**F. Castanyer** posa de manifest que en el seu programa electoral proposaven mesures per incentivar el lloguer i una mesura per fer-hi front podria ser bonificar les reformes destinades a crear i adaptar habitatges per destinar-los a lloguer. També proposa ampliar les bonificacions a habitatges que estan dins el nucli antic i no només al recinte històric de tal manera que poguessin accedir als beneficis. D'aquesta manera, també es promouria la creació de més habitatges de lloguer. **E. Colom** explica que ells proposaven una bonificació per a les autopromocions i que la secretària va estimar que no estava dins la legalitat.

**J. Martra** aclareix que el percentatge és un punt mig ponderat entre tots els percentatges dels pobles veïns. **F. Castanyer** manifesta que no es compleix la paraula del senyor alcalde i sí que existeix una puja d'impostos. **L'Alcalde** concreta que el que ell ha comentat a l'inici del ple es referia al servei d'aigua i a l'IBI i no a tots els impostos de manera

generalitzada i es fa un esforç d'austeritat des del consistori davant la situació econòmica del país.

**S'aprova per 5 vots a favor** (A. Colomer, E. Colom, C. Font, J. Martra, F. Prat) **2 abstencions** (E. Briceño i S. Vilalta) **i 2 vots en contra** (F. Castanyer i D. Ortiz)

## MODIFICACIÓ DE LES ORDENANCES FISCALS REGULADORES DE TAXES I PREUS PÚBLICS MUNICIPALS

### SERVEI DE CLAVEGUERAM I DEPURACIÓ

Quota fixa mensual	0,50 €/mes per comptador
Quota variable	en funció de la quantitat d'aigua, mesurada en metres cúbics, utilitzada en la finca
Tarifa per clavegueram	0,062 €/m <sup>3</sup>

### SERVEI DE DISTRIBUCIÓ I SUBMINISTRAMENT D'AIGUA POTABLE

No es modifiquen els preus de consum, només s'afegeixen bonificacions de la tarifa a titulars de família nombrosa o monoparental.

### SERVEI DE RECOLLIDA I TRACTAMENT DE RESIDUS MUNICIPALS

No es modifiquen els preus de consum, només s'afegeixen bonificacions de la tarifa a titulars de família nombrosa o monoparental.



Contenidors de residus.

Quota tributària	EUROS
<b>Despatxos o activitat professionals</b>	195,00
<b>Allotjaments</b>	
Turisme Rural, Pensions, Hotels, Fondes, Cases de Colònies, Apartaments Turístics, Càmpings o anàlegs d'1 a 15 places	220,00
Turisme Rural, Pensions, Hotels, Fondes, Cases de Colònies, Apartaments Turístics, Càmpings o anàlegs a partir de 16 places	440,00
Centres Hospitalaris, Residències o similars	150,00/ plaça autoritzada
<b>Establiments d'alimentació</b>	
Supermercats, economats, cooperatives, magatzems a l'engròs de fruites, verdures i hortalisses, peixateries, carnisseries i semblants i comerç al detall, perruqueries i estètiques fins a 50 m <sup>2</sup>	262,00
Supermercats, economats, cooperatives, magatzems a l'engròs de fruites, verdures i hortalisses, peixateries, carnisseries i semblants i comerç al detall perruqueries i estètiques de més de 50 m <sup>2</sup>	296,00
<b>Establiments de restauració</b>	
Restaurants	296,00
Cafeteries, bars	296,00
<b>Altres locals industrials, mercantils o de serveis</b>	
Centres oficials	262,00
Oficines bancàries	262,00
Habitatges que s'utilitzin simultàniament per a residència habitual i exercici d'activitat professional liberal	195,00
Altres locals no expressament tarifats	195,00
Indústries i tallers de menys de 3 treballadors	195,00
Indústries i tallers de 4 a 9 treballadors	262,00
Indústries i tallers de 10 a 50 treballadors	280,00

# Resum dels plens

Indústries i tallers de més de 50 treballadors	300,00
Indústries Càrnies i tèxtils	900,00
Indústries sense recollida selectiva (empreses desconnectades)	97,50
<b>Quota mínima</b>	97,50

## EXPEDICIÓ DE DOCUMENTS ADMINISTRATIUS

Queden vigents els preus que ja existien només es canvien els preus d'emissió de certificats i d'ocupació de via pública.

Certificacions d'empadronament en el cens de la població:

**Vigent: 2,00 euros**  
**Històric: 2,00 euros**

## TAXA D'OCCUPACIÓ DE LA VIA PÚBLICA AMB FINALITAT LUCRATIVA

	€/Dia	€/Trimestre	€/Anual
<b>Taules i cadires</b>			
Per l'ocupació de màxim 5 taules i 20 persones	0,65	50,00	180,00
Per l'ocupació entre 6 i 12 taules, amb un màxim de 48 persones	0,95	75,00	275,00
Per cada taula de més	0,09	6,25	25,00
<b>Altres instal·lacions</b>			
(barraques, casetes de venda, espectacles, carpes...)	1,00	80,00	300,00
<b>Atraccions i parades de festa major i festa petita</b>			
- Per cada m <sup>2</sup>	2,54	-	-
S'estableix una quota màxima de 80,00 €/dia Queden exemptes les entitats locals sense ànim de lucre			
<b>Circ</b>			
- Per cada m <sup>2</sup>	0,60	-	-
S'estableix una quota màxima de 50,00 €/dia			
<b>Mercat setmanal</b>			
- Usuari fix:			
a) Fins a 4 m	3,60	43,20	160,00
b) De 4 m a 8 m	6,00	72,00	276,00
c) Per cada m de més	0,30	-	-
- Usuari eventual:			
a) Fins a 8 m	8,40	-	-
b) Per cada m de més	0,42	-	-
- Vehicle al costat de la parada	6,00	72,00	276,00
<b>Rodatge</b>			
	50,00	-	-
<b>Per bústies o caixers bancaris permanents quan permetin tant l'ingrés com la retirada de fons</b>	0,50	30,00	120,00

## TAXA PER A LA PRESTACIÓ DEL SERVEI D'ESCOLA BRESSOL

No es modifiquen els preus de consum, només s'afegeixen bonificacions de la tarifa a titulars de família nombrosa o monoparental.

## PREUS PÚBLICS EDICIONS I MATERIAL MUNICIPAL

S'estipulen els preus de les edicions i material municipal.

## CLAVEGUERAM I ALTRES PUGES

**L'Alcalde** i **F. Prat** expliquen que l'augment en la taxa de clavegueram es deu a la manca d'inversió en el manteniment dels col·lectors cosa que pot portar problemes molt greus a la població i al medi natural.

**L'Alcalde** fa constar que s'abaixen els impostos a petits tallers, diferenciant els que tenen menys de 3 treballadors. **F. Castanyer** i **D. Ortiz** manifesten que les promeses electorals de bona gestió i baixada d'impostos només durant el primer any perquè s'han convertit en petites pujades i en demana una explicació, ja que algunes no es poden consultar a la web municipal.

## GERIÀTRIC

**F. Castanyer** remarca que hi ha un canvi de criteri i passen de pagar 440 € a 150 € per plaça autoritzada, cosa que representa una quota de més de 3.000 €. **L'Alcalde** considera que la puja és justa perquè produeixen una quantitat de residus molt superiors als d'un habitatge normal. A més, al centre hi ha un únic usuari de Sant Feliu de Pallerols. **F. Castanyer** comenta que no ha fet cap comentari sobre si calia o no pujar aquesta taxa sinó que s'ha referit a un incompliment de les promeses electorals. I dubta que una puja tan desmesurada sigui legal, cosa que denota un afany de penalitzar aquest Centre, ja que no és interès d'aquest Ajuntament. **S. Vilalta** es mostra d'acord amb el que diu **F. Castanyer**. **L'Alcalde** respon que estan a favor del servei, però no en el procediment i les condicions tan favorables que s'han concedit a aquesta empresa. **F. Prat** explica que aquest és un servei privat i que el que s'intenta és que la gent del municipi no hagi d'assumir les despeses de recollida de deixalles que genera una empresa privada.

**F. Castanyer** continua dient que la política del consistori hauria de ser una distribució justa i que no ho sembla quan a una empresa càrnia se li fa una baixa, essent igualment privada. I manifesta que la manca de gent de Sant Feliu al geriàtric és perquè no s'ha destinat diners a subvencionar que la gent del municipi pugui accedir-hi.

**J. Martra** explica que paguen una dècima part del

que estableix inicialment els plecs de clàusules del concurs i **C. Font** afegeix que segons el Consorci d'Acció Social de la Garrotxa les subvencions en aquest àmbit no són legals. **F. Castanyer** acaba dient que sempre s'excusen en la legalitat i es pot buscar una via legal si hi ha voluntat política.



Centre de serveis per a la gent gran La Salut

## OCUPACIÓ VIA PÚBLICA

**F. Castanyer** exposa que el seu grup municipal proposa fer una moratòria de dos anys d'aquesta taxa. Respon **L'Alcalde** que la voluntat és incentivar aquests negocis mitjançant altres mecanismes d'ajuda sense modificar aquestes taxes. **S. Vilalta** creu que és un greu error i demana que es pugui aplicar només un preu simbòlic per un sector molt afectat.

Aquesta taxa, reiteren **L'Alcalde** i **J. Martra**, és vigent des d'1 de gener de 2020 i cal pagar-la en l'exercici del 2020. **F. Castanyer** remarca que avui és té la possibilitat que aquesta taxa no entri en vigor l'any 2021 i que si s'aprova amb un import simbòlic o zero els establiments no l'haurien de pagar l'any 2021, mesura que pot anar compaginada amb altres solucions i que la voluntat no és igual que l'oportunitat i avui està en aquest ple la potestat de solucionar-ho i ajudar aquest sector.

**L'Alcalde** reafirma el compromís de l'Equip de Govern que es trauran ajudes per aquest sector que compensaran amb escreix aquesta taxa. **F. Castanyer** demana si les ajudes s'han pogut donar perquè en data d'avui, després de tants mesos transcorreguts, no estan resoltes. **F. Prat** respon que l'administració és lenta i que els terminis legals cal complir-los.

## MERCAT SETMANAL

**D. Ortiz**, demanant si les quotes del mercat setmanal es redueixen o s'augmenten. **J. Martra** explica que l'única taxa modificada és la del mercat municipal perquè han treballat amb normalitat durant aquest temps és l'única que augmenta.

# Resum dels plens



Mercat setmanal

## CURSET DE NATACIÓ

**F. Castanyer** demana deixar vigent el preu públic del curset de natació, sense derogar-lo.

**C. Font** explica que el servei es donarà igualment, però gestionat per una empresa externa i se li exigirà el cobrament d'un preu just.

**S'aprova per 5 vots a favor** (A. Colomer, E. Colom, C. Font, J. Martra i F. Prat) **i 4 en contra** (E. Briceño, S. Vilalta, F. Castanyer i D. Ortiz).

**L'Alcalde** pren la paraula posant de manifest l'esforç que fa l'Ajuntament no fent cap pujada d'impostos malgrat els increments de costos de les escombraries i l'increment de l'IPC. Cosa que reprova **F. Castanyer** mostrant el seu descord amb el procedir de l'alcaldia, ja que aquesta explicació no hauria de tenir lloc en un Ple extraordinari.

**L'Alcalde es referma amb el seu comentari i aixeca la sessió.**

## SESSIÓ EXTRAORDINÀRIA-URGENT I TELEMÀTICA DEL 20 DE GENER DE 2021

**Assistents:** A. Colomer, E. Colom, C. Font, J. Martra, F. Prat i S. Vilalta. **Ha excusat l'assistència:** E. Briceño.

**Secretari – Interventor:** Marià Vilarnau Massa

## SORTEIG MEMBRES MESES ELECCIONS PARLAMENT

D'acord amb la normativa vigent, correspon a l'Ajuntament de Sant Feliu de Pallerols realitzar el sorteig dels membres de les meses electorals pel proper dia 14 de febrer de 2021. Es procedeix a realitzar el sorteig a través de l'eina informàtica facilitada per l'Institut Nacional d'Estadística (Idacelec).



Centre de votació a la Sala de Ca les Hermanes

**S'aprova per unanimitat dels assistents.**

**L'alcalde aixeca la sessió.**

## DEIXALLERIA MÒBIL I RECOLLIDA DE MATERIALS VOLUMINOSOS – 2021

### LA DEIXALLERIA MÒBIL

Consisteix en un camió que s'installa periòdicament al municipi que facilita la selecció de les deixalles domèstiques. És un servei gratuït.

Recordeu que:

- Totes les deixalles s'han de dipositar dins els contenidors corresponents. No deixeu materials a fora.
- No s'hi poden dipositar deixalles procedents d'activitats econòmiques, comerços, indústries, tallers, etc.
- No es poden deixar mobles vells i trastos voluminosos, que cal gestionar a través del seu servei de recollida.
- Cal mantenir-la en bones condicions de netedat i ordre.

### SERVEI DE RECOLLIDA DE MATERIALS VOLUMINOSOS

El servei recull materials voluminosos de difícil transport pels particulars, com poden ser mobles, electrodomèstics, trastam vell i similars. S'hauran de treure al carrer la nit abans del dia de la recollida o abans de les 8 del matí del mateix dia. Els dies festius no hi ha recollida.

Cal avisar l'Ajuntament per concretar el lloc on cal deixar els materials.

Recordeu que:

- No es recolliran residus d'origen industrial o comercial.
- No es recolliran els materials de particulars procedents de desbarbats de locals, cases o pisos, o de neteja dels mateixos.
- No es recolliran materials petits, ni residus líquids, ni altres tipus de residus com ara runes o restes vegetals.
- Tampoc es recolliran aquells residus que puguin anar a la Deixalleria mòbil ni als contenidors de recollida selectiva situats als carrers de color blau, verd i groc respectivament.

### CALENDARI FINS A FINAL D'ANY 2021

Juliol							Agost							Setembre						
di.	di.	dc.	di.	dv.	ds.	dg.	di.	di.	dc.	di.	dv.	ds.	dg.	di.	di.	dc.	di.	dv.	ds.	dg.
			1	2	3	4							1							
5	6	7	8	9	10	11	2	3	4	5	6	7	8	6	7	8	9	10	11	12
12	13	14	15	16	17	18	9	10	11	12	13	14	15	13	14	15	16	17	18	19
19	20	21	22	23	24	25	16	17	18	19	20	21	22	20	21	22	23	24	25	26
26	27	28	29	30	31		23	24	25	26	27	28	29	27	28	29	30			
							30	31												

Octubre							Novembre							Desembre						
di.	di.	dc.	di.	dv.	ds.	dg.	di.	di.	dc.	di.	dv.	ds.	dg.	di.	di.	dc.	di.	dv.	ds.	dg.
			1	2	3		1	2	3	4	5	6	7							
4	5	6	7	8	9	10	8	9	10	11	12	13	14	6	7	8	9	10	11	12
11	12	13	14	15	16	17	15	16	17	18	19	20	21	13	14	15	16	17	18	19
18	19	20	21	22	23	24	22	23	24	25	26	27	28	20	21	22	23	24	25	26
25	26	27	28	29	30	31	29	30						27	28	29	30	31		

Deixalleria mòbil SANT FELIU DE PALLEROLS  
Recollida de materials voluminosos

## SESSIÓ ORDINÀRIA TELEMÀTICA DEL 14 DE DESEMBRE DE 2020

**Assistents: tots els regidors del consistori.**

**Secretària – Interventora:** Sílvia Rius Soler

### APROVACIÓ ACTA ANTERIOR

S'aproven les actes del 24 de setembre i la del dia 9 de novembre de 2020.

Tant **F. Castanyer** com **C. Font** demanen que en les votacions de les actes hi consti explícit el sentit de vot de cada regidor. **F. Castanyer** vol que a la pàg. 45 consti que des que ells estan al govern no s'ha fet mai aquest *despatx oficial* i **E. Colom** especifica que als *Precs i Preguntes* consti que l'equipament del qual es parla quan es diu que hi ha altres vies de finançament és l'Escola Rocalba.

### APROVACIÓ DEL PLA DE MILLORA URBANA 2 AL SECTOR "CAMÍ RAL DE LES PLANES III"

S'aprova definitivament aquest Pla situat a la urbanització de sota el Boix. **E. Colom** explica que la modificació és per canviar de 5 habitatges en fileres a 2 d'adossats, reduint edificabilitat i **F. Castanyer** demana que es confirmi que ha estat a petició del propietari.

**S'aprova per unanimitat.**

### APROVACIÓ DEL TRÀFIC DE BÉNS IMMOBLES EN PERMUTA

Es proposa una permuta entre "La Cooperativa", propietat de l'Ajuntament, i "La Murada" de propietat privada.

Aquesta acceptació es fonamenta en: informes favorables de taxació dels dos immobles, informe de necessitat emès per la regidoria de benestar i serveis a les persones, la regidoria de turisme, indústria i medi ambient i la d'urbanisme del consistori; informes favorables de la secretaria i intervenció i decret d'alcaldia del 9 de desembre de 2020.

Les despeses d'escriptura i inscripció registral derivades de la permuta (1.500,00 €) aniran a càrrec de la partida 920 22604 del pressupost municipal vigent.

**E. Colom** abandona la sessió plenària per conflicte d'interessos per consanguinitat i **l'Alcalde** explica que la proposta es basa en la falta de locals que hi ha al municipi i que la permuta té una diferència de valor a favor del consistori a la qual els interessats i propietaris de l'altre edifici han renunciat.

**F. Castanyer** considera que és un tema molt complex i que en l'expedient hi falta un informe dels serveis tècnics sobre la necessitat d'aquesta adquisició i les possibles utilitats. Creu que justificar-ho només amb un informe de regidoria de serveis no és suficient. A més, hi ha altres locals al poble (Casella del Peó, dues sales sobre Ca les Hermanes, sala Annexa de la Biblioteca i Molí de la Conquesta i la Piscina). Creu que la taxació l'hauria d'haver fet una empresa taxadora i no un API que té una vinculació directa amb l'Equip de Govern i, encara que no sigui necessari, també caldria l'informe de Governació.

Recorda que hi ha una taxació de l'immoble de fa dos anys firmada pel tècnic municipal, valorada en 54.000 € i que encara que no tingui validesa, és discutible que hagi baixat tant. A més, el local de l'interessat havia estat a la venda per un import aproximat de 30.000 €. Sol·licita que l'Alcalde cedeixi la paraula a la secretària i pugui exposar si considera necessari que en l'expedient existeixi informe dels serveis tècnics.

**La Secretària** explica que fent una interpretació literal de la llei, no s'exigeix un informe dels serveis tècnics; entén, però, que la qüestió pot generar debat jurídic.

**C. Font** explica que la concessió del geriàtric ha suposat una falta de locals municipals i aquest nou local pot donar una resposta a aquesta necessitat.

**F. Castanyer** exigeix que hi hagi l'informe citat perquè creu que l'adquisició no és una necessitat pública sinó un interès privat, l'expedient no és correcte i l'Ajuntament té locals de sobres.

**F. Prat** fa notar que hi ha contradiccions amb els arguments de **F. Castanyer** i són una irresponsabilitat: una taxació de fa dos anys no té validesa i, per tant, cal fer-ne una altra; el concurs va quedar desert i això pot denotar que el preu no era real; el local esmentat necessita obres i no hi ha diners per fer-les i amb aquesta taxació el local està a punt de ser utilitzat i la propietat que fa la transacció ha renunciat a la compensació. Es posa en relleu que reabilitar la cooperativa suposa un cost important.



# Resum dels plens

**F. Castanyer** diu que el concurs quedés desert no vol dir que el preu no fos real sinó que en aquell moment no hi havia comprador i ara n'hi podria haver. A més, l'immoble que es rep és tan petit que no té cap mena d'utilitat i una alta dificultat de la venda. **F. Prat** afegeix que el que s'està fent és posar les taxacions en dubte reiteradament segons les quals l'Ajuntament obtindria un benefici. **S. Vilalta** es pregunta si realment l'Ajuntament necessita aquest local, respecta la valoració feta pel taxador i creu que "La Cooperativa" encara té possibilitats de venda, suposant un ingrés per al Municipi.

Davant la insistència de **F. Castanyer** exigint l'informe del tècnic municipal, **l'Alcalde** conclou que la secretària ha explicat clarament que l'expedient està ben fet i que d'aquest local se'n traurà una bona utilitat per als habitants a curt termini. Si creu que no està d'acord amb la llei, ja sap quin camí cal prosseguir.

**F. Castanyer** posa de manifest que no hi ha cap tècnic ni funcionari municipal que ho avaluï i demana directament a la secretària que torni a explicar el seu posicionament. **La Secretària** exposa que en el moment de la redacció de l'informe jurídic es va basar en l'article 210 que regula la permuta i que aquest no exigeix explícitament l'informe del tècnic municipal, però sí que ho demana l'article 209 el qual no parla de permuta sinó que parla d'alienació de béns municipals mitjançant el procediment de subhasta, concurs i alienació directa i que potser per analogia caldria que constés i que aquesta qüestió pot donar un problema d'interpretació jurídica.

**Aprobat per 4 vots a favor, amb el de qualitat de l'Alcalde,** (Artur Colomer, Carles Font, Francesc Prat, Judit Martra) **i 4 vots en contra** ( Fèlix Castanyer, David Ortiz, Eva Briceño, Salvador Vilalta)

## CONVENI DE COL·LABORACIÓ ENTRE EL CONSELL COMARCAL I L'AJUNTAMENT DE SANT FELIU DE PALLEROLS PER LA GESTIÓ DEL MENJADOR ESCOLAR DE L'ESCOLA ROCALBA

D'acord amb aquest conveni l'Ajuntament de Sant Feliu és qui gestiona el menjador de l'Escola Rocalba. El desembre de 2020 es va esgotar la seva vigència i es proposa de signar aquest nou conveni de forma temporal fins a setembre de 2021.

**F. Castanyer** exposa que el contingut és correcte, però demana per què se signa per un període tan curt i **E. Colom** respon que s'ha fet per agilitzar els tràmits i que es podrà aprovar un nou conveni de cara al curs que ve. **J. Martra** diu que la proposta prové del Consell Comarcal que està replantejant com s'ha d'articular per adaptar-se a la nova llei de contractes. **F. Castanyer** agraeix la resposta encara

que no vingui del regidor d'ensenyament. **J. Martra** la justifica perquè té informació de primera mà com a consellera del Consell Comarcal.

**S'aprova per unanimitat.**

## APROVACIÓ DE L'ORDENANÇA MUNICIPAL REGULADORA DEL SERVEI DE TAXI PER AL TERME MUNICIPAL DE SANT FELIU

**L'Alcalde** explica que un cop recollides diverses demandes de la població, es proposa que es pugui utilitzar el vehicle adaptat de l'Ajuntament, que està actualment en desús, mitjançant la signatura d'un conveni amb voluntat de servei cap a la gent gran del municipi.



**F. Castanyer** hi està d'acord, però demana per què no es regula ja aquest conveni incloent-lo en els plec i **l'Alcalde** respon que el procediment és primer aprovar l'ordenança i seguidament treure la licitació juntament amb el conveni d'ús.

**S'aprova per unanimitat.**

## CONVENI DE DELEGACIÓ DE COMPETÈNCIES DE RECOLLIDA, GESTIÓ I TRACTAMENT DE DEIXALLES AL CONSELL COMARCAL

Des del Consorci Sigma s'estan iniciant les tasques pel desenvolupament de la recollida de deixalles amb contenidors d'accés controlat a Sant Feliu de Pallerols. Aquest sistema, que ja ha tingut proves pilot en altres municipis, implica l'ús de targetes personals identificatives per tal que es pugui controlar el volum de deixalles que es generen. Així els habitants pagaran el servei en funció del que es recicli: qui més generi més paga.

**S'aprova per unanimitat.**



## PLA ANUAL DE CONTROL FINANCER DE L'EXERCICI 2021

Aquest Pla determina el marc de les actuacions de control financer a realitzar durant l'exercici 2021. És un Pla simplificat, el màxim responsable és l'inter-vector i l'objectiu és aconseguir un control sobre un 80% del pressupost.

**Tots els regidors es donen per assabentats.**

## MOCIÓ PER DECLARAR EL REI FELIP VI DE BORBÓ PERSONA NON GRATA AL MUNICIPI

Moció presentada a proposta del Consell Local per la República de Sant Feliu de Pallerols davant la situació actual de repressió, erosió de les llibertats i dels drets civils i polítics. Considerant que la institució monàrquica actual és, en essència, anti-democràtica basada en drets hereditaris de sang i privilegis aristocràtics, personificada en el Rei i Cap d'Estat de l'Estat Espanyol Felip VI de Borbó, es presenta aquesta moció perquè és voluntat de l'Equip de Govern treballar per un país independent, democràtic i republicà.

**S. Vilalta** explica que estan d'acord amb el contingut, però que el seu grup municipal el que prioritza és evitar qualsevol mena de conflicte que no porti cap benefici als vilatans i per tant, s'abstindran perquè pensen que l'Ajuntament pot tenir complicacions legals.

**L'Alcalde** exposa que hi ha un problema greu amb els presos polítics i que tots els gestos compten.

**F. Castanyer** està completament d'acord amb el contingut i demana a l'Alcalde que expliqui qui assumirà qualsevol possible sanció: l'Ajuntament o cada regidor.

**L'Alcalde, F. Prat i C. Font** declaren que assumiran plenament les conseqüències del seu vot, però **J. Martra** explica que encara que cada un les assumeixi no se sap com reaccionaran els tribunals i a qui imputaran, per tant això no està en les seves mans.

**S'aprova per 7 vots a favor** (A. Colomer, E. Colom, C. Font, J. Martra, F. Prat, F. Castanyer i D. Ortiz) **i 2 abstencions** (E. Briceño i S. Vilalta)

## DECRETES D'ALCALDIA

### MODIFICACIÓ DE CRÈDIT 6/2020

**F. Castanyer** diu que de 40.000 € passa a 60.000 € i posa de manifest el gran increment existent en

la partida de gestories que inclou les factures de Lleal Tulsà. **F. Prat** respon que la diferència amb la partida de l'anterior govern és tan sols 10.000 € remarcant que aquesta és una partida prioritària per l'Equip de Govern. **L'Alcalde i J. Martra** afegixen que en la partida denominada "gestories" a part de gestoria Lleal Tulsà hi ha també la Gestoria Castells i la contractació d'una persona per l'àrea econòmica del consistori per falta de personal a través d'una empresa de treball temporal (ASSALT).

## DECRET REFERENT A LA SUBVENCIÓ DEL CASTELL D'HOSTOLES

**F. Castanyer** assenyala que s'han adjudicat les obres per un import inferior i es perd subvenció.

**E. Colom** explica que la baixa que s'ha aconseguit es podrà invertir en unes baranes, però se li concretarà i es verificaran aquests imports per donar-li una resposta.

## FORA DE L'ORDRE DEL DIA

### MODIFICACIÓ COMPLEMENT ESPECÍFIC DE LLOC DE TREBALL

**S'aprova per unanimitat** el tràmit d'urgència per modificar el complement específic de lloc de treball de secretaria- intervenció.

**L'Alcalde** explica que la secretària actual deixa el càrrec; que l'augment en l'import del complement específic és similar al d'altres ajuntaments com el nostre. Elegir un/a secretari/ària no depèn de l'Equip de Govern, és imprevisible i hi ha pocs secretaris de carrera provocant una inflació en els salaris.

**D. Ortiz**, exposa que l'increment és excessiu, queda fora del que seria una retribució d'acord a l'ajuntament de Sant Feliu, queda consolidada i no es donaria a l'empresa privada. **S. Vilalta** expressa que pleguen bones secretàries i que l'única solució passa per un augment de sou.

**F. Prat** diu que els secretaris tenen molta responsabilitat i que no s'ha de jutjar perquè pleguen sinó perquè l'estat no en posa més. Els pobles petits tenen moltes dificultats per cobrir aquesta vacant perquè hi ha pocs secretaris de carrera.

**F. Castanyer** replica que sí que és d'interès municipal, ja que han passat sis comptables i quatre secretaris i que s'ha proposat a la secretària i això denota que no és un problema de diners i que és mentida que els secretaris d'ajuntaments similars cobrin aquest sou.

**S'aprova per 5 vots a favor** (A. Colomer, E. Colom, C. Font, J. Martra i F. Prat) **i 4 en contra** (E. Briceño, S. Vilalta, F. Castanyer i D. Ortiz)

# Resum dels plens

## PRECS I PREGUNTES

### ESCOLA

**S. Vilalta** expressa sorpresa davant els fets ocorreguts a l'Escola Rocalba dels quals no n'era coneixedor. S'ha informat parlant amb tots els afectats i ha vist el ple enregistrat. Veu les conseqüències que va tenir a posteriori: una baixa laboral i constata que actualment aquesta persona se la va apartant de totes les seves funcions. Veu també que el regidor d'ensenyament actua sempre amb fets consumats, sense arribar prèviament a cap entesa i amb formes autoritàries. Té problemes amb l'AMPA, amb l'Escola Bressol, amb el menjador i un rebombori gran en totes les àrees que gestiona. Li estranya que **C. Font** i **J. Martra** no hagin intervingut.

**L'Alcalde** respon que és una irresponsabilitat posar sobre la taula els motius d'una baixa mèdica quan aquests són totalment personals i l'empresa no els coneix. **S. Vilalta** diu que no ha posat de manifest cap nom i que davant de tot el que ha exposat demana la dimissió del regidor **E. Colom**.

**E. Colom** explica que no era coneixedor del funcionament del consell escolar i reconeix el seu error. Explica també que aquest any s'ha incorporat la nova figura de coordinadora pedagògica per tal de fer un seguiment continu a nens amb necessitats especials i dinamitzar el pati. Sobre l'Escola Bressol no té cap constància de conflictes llevat de la demanda d'una de les treballadores que ha de fer suport al menjador de l'Escola Rocalba, ja que ha augmentat la ràtio considerablement i hi ha un sobrant de professors a la Bressol.

**J. Martra** explica que cada setmana ha contactat amb la persona afectada oferint-li ajuda i suport i cal contrastar la informació abans de dir-la en veu alta. **C. Font** diu que no ha de donar explicacions de com ha gestionat el conflicte en l'àmbit privat.

**S. Vilalta** explica que es basa en el que li han explicat el president de l'AMPA, la directora de l'Escola Rocalba, el representant legal dels treballadors i la persona afectada la qual li va dir que **J. Marta** va oferir canviar el regidor d'ensenyament, cosa que és desmentida per la regidora.

Intervé **F. Prat** demana responsabilitat: no nomenar cap persona, no polemitzar un tema tan complex i se sent decebut pels comentaris de **S. Vilalta**.

**L'Alcalde** dona el tema per conclòs després d'aquestes exposicions

**F. Castanyer** s'afegeix a la petició de dimissió que ja van demanar en el seu moment i si més no que es prenguin les mesures corresponents. **L'Alcalde** dona ple suport al regidor, no accepta la dimissió i fa constar que s'ha tergiversat la realitat.

## DESPATX OFICIAL

**F. Castanyer** exposa que en l'ordre del dia del ple no hi ha despatx oficial des que hi ha el nou govern. Entén que en aquest Ple no pugui respondre'l, però que sàpiga que en el següent Ple se li tornarà a sol·licitar. **L'Alcalde** respon que ara mateix no té l'agenda, però que s'han fet moltes reunions. No hi ha cap problema en què sigui una pregunta recurrent i que se li respondrà de forma recurrent.

### MUSEU DE LA FARÀNDULA

**F. Castanyer** pregunta on es destinaran el 200.000 € pactats pel PDeCAT que havien d'anar per al Museu de la Faràndula. **L'Alcalde** reitera que aquest era un projecte polític pel qual l'Equip de Govern actual no aposta i ja s'han explicat en reiterades ocasions. Es va donar l'opció de demanar-los per altres actuacions com per cobrir la pista poliesportiva. **F. Castanyer** li sembla estrany que pactant ERC no hagin presentat cap esmena i que no pot canviar el sentit de l'esmena perquè no és un procediment acceptat. Vol que quedi constància que des del seu grup s'han fet aportacions i que no s'han recollit. **L'Alcalde** li agraeix, però la seva política té un altre sentit.

**E. Colom** explica que en relació a l'esmena es dedicaven anteriorment a Ca les Hermanes i que no entén que ara només es puguin destinar a la faràndula i que li proposa arribar a una entesa per dedicar-ho a un projecte que comparteixin els dos grups i no hi hauria cap inconvenient a reconèixer públicament que aquests diners s'han aconseguit gràcies a les gestions de JUNTS X CAT

**F. Castanyer** reitera que l'esmena està feta per al museu i no es pot canviar i és una tasca que correspon a l'Equip de Govern. El rebuig a les propostes del seu grup municipal és constant. Afirmar que abans anava destinada a Ca Les Hermanes, però que ara la que hi ha és per al museu i no es pot modificar. Si sabés com funcionen les esmenes sabria que cal tenir el suport d'un conseller i que amb el tema de cultura és molt més fàcil. Fer una esmena d'aquest tipus és molt complicada i 100% política. Això posa de manifest que prefereixen tenir els cavallets tancats que exposats perquè és obra de l'interès comú i que les respostes de l'alcaldia denoten nerviosisme.

**L'Alcalde** afirma que no és cert i que vetllaran per aconseguir beneficis per al poble.

### GERIÀTRIC

**F. Prat** explica que s'ha arribat un acord amb el geriàtric perquè es gestionin els propis residus. **F. Castanyer** diu que no es poden destinar subvencions a un privat i que amb relació al geriàtric, les subvencions anaven destinades a les persones i no

al Centre al qual no s'ha destinat cap ajuda econòmica. **F. Prat** diu que la decisió està fora de lloc i que es contradiu constantment. Ell està totalment en contra que una empresa de 2 o 3 treballadors pagui igual que empreses grans i les empreses de Sant Feliu no tenen per què pagar les escombraries del geriàtric. La discussió no aportarà res més i proposa deixar-la aquí.

**F. Castanyer** explica que l'acord és una desconexió i que és una acció que ha fet en vistes del cost desorbitat que es volia cobrar.

**C. Font** diu que aquesta proposta li ha fet l'Equip de Govern i que no és una iniciativa seva i que el que es buscava és que no hi hagués unes despeses extres per al poble, la qual cosa és refermada per **l'Alcalde**.

### SOBRE UNA LLICÈNCIA

**F. Castanyer** explica que al voltant del 2005-2006 es va entrar una llicència per fer un cobert que es va paraitzar perquè no complia la distància amb els carrers. Tot i això el cobert es va acabar construint. Malgrat que quan ell estava en el govern no va insistir a restaurar aquesta il·legalitat urbanística, pel seu caràcter de provisionalitat, ara- passat el temps- entén que aquest ja ha acabat com a definitiu i pregunta si el regidor E. Colom té previst actuar-hi. A més a més, expressa que al costat hi ha una altra cabanya de la qual no li consta que hi hagi cap llicència donada i l'emplaça a regularitzar-ho per donar exemple.

**E. Colom** li sembla demagògic, afirma que hi ha un registre d'entrada i li demana per què en el seu moment no va actuar, tot i això vol que quedi constància que ho revisarà. **F. Prat** diu que els temes personals caldria deixar-los de banda i **F. Castanyer** respon que és un tema urbanístic i no personal.

### RESPOSTA NO DONADA

**D. Ortiz** expressa que no se li ha donat resposta al seu dubte sobre dues factures fora de contracte i que fa dos mesos que espera la resposta. L'Alcalde és coneixedor de l'error i es procedirà a regularitzar-ho.

### RENÚNCIA

**D. Ortiz** pren la paraula i fa coneixedors a tots els regidors del ple que presenta la seva renúncia, ja que des que es va constituir el consistori no ha estat possible treballar conjuntament, no hi ha hagut voluntat de permetre'l poder incidir en aplicacions del pressupost municipal, no ha estat possible presentar propostes, debatre els assumptes a tractar en el ple amb anterioritat, tenir accés a la informació i al treball que duen a terme els regidors i segueix enumerant un seguit de situacions on sent que se li priva del dret de treballar i participar del govern municipal i no és mereixedor que se li dispensi aquest tracte.

El ple es dona per assabentat de la renúncia del regidor **D. Ortiz**.

### COMIAT DE LA SECRETÀRIA

**S. Vilalta** dona gràcies a la secretària pels serveis prestats i molta sort. **L'Alcalde** també agraeix els serveis de la secretària i li desitja molta sort a la nova etapa. Agraeix també la tasca duta a terme per la Comissió de Pessebres i desitja un Bon Nadal i unes Bones Festes a tothom.

**L'Alcalde aixeca la sessió.**



## CANVI DE FUNCIONAMENT EN LA GESTIÓ DEL MENJADOR ESCOLAR

Des del curs 2008-2009 la gestió del menjador Rocalba ha anat a càrrec de l'Ajuntament, procurant des de l'inici que el servei fos professional i de qualitat.

L'any 2017 la Generalitat aprova la Llei de contractes del sector públic (Llei 9/2017) que regula el funcionament dels organismes públics quant a compres i a serveis. Aquesta llei, **d'obligat compliment per als organismes públics**, limita a un màxim de 15.000 € (+IVA) els contractes menors per a serveis i subministraments, és a dir, a partir d'aquesta xifra cal fer concurs públic per a la contractació.

Amb l'inici del present Mandat Municipal (2019-2023) s'ha anat treballant, amb les secretàries-interventores de l'Ajuntament, per anar adaptant progressivament a aquesta normativa les contractacions que es fan. L'incompliment de la llei obliga a la secretària-interventora a emetre informes negatius, posant en qüestió el pagament de les factures, que caldrà presentar a Sindicatura de Comptes, amb el risc que s'acabin intervenint les finances municipals i amb el risc de deixar de rebre subvencions (de qualsevol naturalesa) que financen l'Ajuntament. Per responsabilitat no es pot deixar amb aquesta incertesa la gestió de tot el poble.

En el curs 2020-2021 ja es va fer per concurs l'entrada del personal de monitoratge del menjador de l'Escola Rocalba, i ara ha arribat el moment de fer-ho per als subministraments dels aliments. Fins a la data, les compres que es poden fer de km 0 es fan, donant així també negoci als comerços del poble i garantint un producte de qualitat i el màxim de fresc.

La competència dels menjadors escolars és del Departament d'Educació, i aquest la té delegada als Consells Comarcals, els quals estableixen convenis per a la gestió final. Ara mateix, el conveni que hi ha signat entre el Consell Comarcal i l'Ajuntament acaba a final del present curs (juny 2021). Per tant, l'Ajuntament, a l'hora de plantejar-se el funcionament del menjador escolar pel curs vinent 2021-22, es posa en contacte amb el Consell Comarcal, se'ls explica les circumstàncies i es demanen quines alternatives hi ha. En són 3:

(1) Mantenir el servei a càrrec de l'Ajuntament adaptant-lo a la llei (fent concursos i licitacions en compres).

(2) Assumir la gestió per part de l'AMPA de l'escola (seguint tot com ara sense concursos per la compra dels aliments).

(3) No signar convenis nous, i per tant, en finalitzar el conveni el juny, el Consell Comarcal de la Garrotxa recupera la gestió del menjador.

A partir d'aquí es comencen els contactes amb els diferents sectors afectats: el personal laboral del menjador, la Junta de l'AMPA, els comerciants del poble i els tècnics del Consell Comarcal de la Garrotxa i s'exposen les diferents alternatives per tal que cadascú en pugui fer les valoracions que consideri.

Cal tenir present, abans d'avaluar les alternatives, que sigui quina sigui, totes passen per l'increment de cost del preu del menú. No a causa d'un increment de nòmines, ni d'un increment significatiu del menjar, sinó al fet que el Departament d'Ensenyament estableix les ràtios de monitors per alumnes, i en el cas de l'Escola Rocalba ha suposat un increment del 50% del personal de monitoratge, passant de 4 a 6 persones. Durant el present curs, l'Ajuntament n'ha assumit el cost, però no es pot continuar amb aquesta dinàmica, que absorbeix una xifra significativa de recursos que cal treure d'altres serveis municipals.

L'opció de mantenir-se municipalment suposa que cal contractar un tècnic per elaborar el Plec de Clàusules Tècniques (on defineixi el tipus, les característiques i la qualitat de tot el menjar que cal comprar, així com els controls posteriors a realitzar durant el funcionament del servei per verificar el compliment de les condicions compra), que cal elaborar el Plec de Clàusules administratives, una vegada es disposin dels dos documents portar-ho a aprovació al Ple, i una vegada aprovat, fer-ne el corresponent concurs públic obert als comerciants d'arreu, ja que la Llei de la Competència vetlla per les oportunitats de propis i de forans.

En el concurs, les empreses que es presentin hauran de fixar i mantenir el preu del menjar durant els diferents anys, assumint a càrrec seu el risc de possibles augments del preu del menjar; confiar que es presentin licitadors per a totes les partides que hi ha, és a dir, que cap lot es quedi desert; fer el concurs amb el Tribunal que ha de valorar-ne les ofertes i a partir d'aquí adjudicar-lo. En cas de no quedar cobert un lot, repetir el concurs i, per tant, tot el procés fins a tenir tots els lots coberts.

Evidentment tot això té un cost, no tan sols econòmic sinó de temps. I a més, caldrà tenir personal format per fer el seguiment del compliment de les condicions establertes en els dos Plecs de Condicions. L'Ajuntament tampoc pot assegurar que la compra del menjar es realitzarà en els comerços del poble (amb el sistema de compra directa actual, més del 50% de la despesa es realitza a comerços i empreses de fora del municipi).

Veient la complexitat de tot el procés, valorant els recursos propis de l'Ajuntament i estimant la necessitat de serveis externs i propis, així com de la limitació temporal (el conveni actual finalitza en acabar el present curs escolar), l'Equip de Govern

va estimar que suposa una càrrega excessiva per al Pressupost Municipal com per poder-la assumir completament.

L'opció d'assumir-ho des de l'AMPA va quedar desestimada per la seva Junta, voluntat manifestada per escrit a l'Ajuntament el dia 11.03.2021.

I l'opció de no signar un nou conveni i, per tant, el retorn automàtic de la gestió al CCG, que disposa de mitjans tècnics propis i de gran capacitat de servei, és l'òptima.

La defensa de la qualitat i garantia d'aquesta opció la feia, en el Ple de 15.04.2021 el **Conseller Comarcal d'Educació**, Sr. Fèlix Castanyer i Santanach parlant d'altres menjadors de la comarca, i que segons les seves paraules "és important considerar que hi ha la subrogació del personal laboral, mantenint-los les mateixes condicions, que es dona gran valor al producte de km 0 i de producció integrada (producte de qualitat elaborat mitjançant mètodes respectuosos amb la salut humana i de medi ambient), demostrant la línia de qualitat dels menjadors gestionats pel CCG, i quant al servei, es valora l'economia social, les innovacions tecnològiques, servei de coordinació, activitats setmanals, formació contínua, Pla de Comunicació amb les famílies i sessions informatives".

(Podeu recuperar la intervenció a l'enllaç: [www.youtube.com/watch?v=WS0ahBQ9qyl](https://www.youtube.com/watch?v=WS0ahBQ9qyl))

El compromís de donar suport econòmic a les famílies usuàries del servei hi continua essent. Evidentment, aquelles famílies que reben o tenen opció de rebre beca des del Consorci d'Acció Social de la Garrotxa mantindran els seus drets. Però, a més, l'Ajuntament assumirà part de les despeses directes i indirectes, per tal d'aconseguir un preu just pel servei.

Per l'Equip de Govern **no ha estat una decisió fàcil de prendre**, com ja s'ha comentat, el servei fins a la data ha estat professional i de qualitat, però no hi ha alternativa, cal que s'apliqui la normativa vigent, **per responsabilitat amb les mateixes famílies i amb tota la població**.

Davant de qualsevol dubte poseu-vos en contacte amb l'Equip de Govern.

## SERVEI GRATUÏT D'ACOMPANYAMENT EMOCIONAL A JOVES

El servei de Joventut del Consell Comarcal i l'Equip Pediàtric de l'Hospital Comarcal han impulsat un nou servei gratuït d'acompanyament emocional a joves a partir de 1r d'ESO que es coordinarà a través de l'Ideal-Oficina Jove de la Garrotxa.

Pretén acollir, escoltar i acompanyar de la mà d'un professional de l'@hospiolot qualsevol jove que ho necessiti, de manera ANÒNIMA i CONFIDENCIAL.

El 1r i 3r divendres de cada mes de 16 h a 18 h a l'Oficina Jove de la Garrotxa-L'IDEAL. Presencial, individual i amb accés directe sense cita prèvia.



Si necessites o coneixes algú que pugui necessitar aquest servei, i vols més informació, contacta per **WhatsApp: 627 53 41 45**

## JORNADA INFORMATIVA: "VALORITZACIÓ DELS SERVEIS ECOSISTÈMICS DELS BOSCOS CENTENARIS A LA SERRALADA TRANSVERSAL"

El propassat 12 de desembre es va celebrar a Calles Hermanes una jornada de treball sobre la valorització dels serveis ecosistèmics que generen els boscos centenaris en l'àmbit garrotxí i de la Serralada Transversal. Hi van participar, a més del nostre consistori, representants d'altres municipis veïns, de la propietat forestal, de l'ONG Sèlvans, del Consell Comarcal de la Garrotxa, del Consorci de les Vies Verdes, de la Diputació de Girona i del Departament d'Agricultura de la Generalitat de Catalunya, a més de les empreses Caixa d'Enginyers, NOEL Alimentaria, Grup Cañigueral, Font Vella, Vytrus Biotech i Ernesto Ventós.

L'esdeveniment va significar un pas endavant en la significació del patrimoni forestal singular de la nostra contrada i en l'assentament de les bases per a la seva necessària preservació i rendibilització, tasques aquestes en què Sant Feliu vol resultar pioner i exemplar a nivell català. Durant la trobada es varen contrastar diferents mecanismes en la canalització de recursos per al medi forestal, com pot ser el Next Generation, i també es va fer palès el potencial de Sant Feliu per convertir-se en un espai de promoció de la gestió forestal sostenible i multifuncional a escala de la Mediterrània.

Podeu veure'n el vídeo complet a: <https://youtu.be/dbPFvrUS86w>

## COL·LABORACIÓ DE LA COOPERATIVA SÈLVANS AMB EL WORLD TRADE CENTER

La iniciativa que la Cooperativa Sèlvans ha dut a terme amb el parc empresarial del World Trade Center, ha consistit en la replantació a Sant Miquel de Pineda d'una desena de coníferes força remarcables que es varen emprar durant la campanya nadalenca d'aquest centre de congressos i reunions barceloní. Desitgem que aquesta col·laboració sigui el preludi de properes sinergies positives per al nostre territori.



## CAMPANYA DE CIVISME I MASCOTES

Per evitar les molèsties que causen els excrements de mascotes tant a la via pública com a l'entorn natural del municipi, s'han col·locat dispensadors de bosses que són també papereres de recollida, en diferents indrets del poble.

MANTENIR NETA LA VIA PÚBLICA I L'ENTORN NATURAL ÉS UN DEURE DE TOTS.



## INSTAL·LACIÓ DE CONTENIDORS A LA VIA VERDA

El Consorci de Vies Verdes, amb la col·laboració de l'Ajuntament, ha instal·lat nous contenidors de reciclatge en tres punts del recorregut de la via verda que passa pel nostre municipi: a Sant Miquel de Pineda, al Pont de Ferro i a l'altura de Can Music.



## LES GORGUES. UN ESPAI QUE CAL REGULAR

La regidoria de Medi Ambient està treballant per regular l'accés a les zones de bany del nostre municipi en benefici de l'entorn natural i de totes les persones del poble. Tots sabem que l'afluència de gent en els espais naturals ha anat en augment i es preveu que en un futur vagi a més. El que no volem és trobar-nos en una situació de descontrol en els anys vinents i a curt termini, aquest estiu.

Des de fa uns anys, alguns pobles ja estan regulant l'accés mitjançant reserva i pagament i d'altres, hi estan posant fil a l'agulla. Nosaltres creiem que també ens hem de moure i avançar-nos a una possible situació de col·lapse.

## MILLORA DEL CAMÍ RURAL DE LA FÀBREGA

S'ha ampliat l'escullera del camí rural de la Fàbrega amb una subvenció que ha cobert un 79,29% del cost, que és d'uns 24.000 €. Aquesta actuació afavoreix el pas de vehicles i maquinària pesant a la zona de les granges de la Fàbrega.



## GRUP MUNICIPAL UNITS PER SANT FELIU-ERC AM



Benvolguts/des,

Des d'Units ERC AM continuem treballant pel benestar i el progrés del nostre poble. I ara, que s'arriba al meridià del Mandat Municipal, fem una reflexió per analitzar la situació actual i encarar amb optimisme la resta de legislatura.

És un bon moment per valorar els objectius que el grup Units ens marcàvem en campanya, veure què hem pogut assolir del nostre programa, què està en procés, i què ens queda per fer. És moment de reflexió, d'autocrítica, de valoracions i d'establiment de línies de treball.

Dins les nostres propostes parlàvem d'**una comunicació més transparent**: les xarxes socials estan informant més que mai i es pot establir una comunicació directa amb qualsevol dels regidors de l'Equip de Govern mitjançant els correus electrònics habilitats. Parlàvem també de **millores de les condicions laborals**: es fan concursos per cobrir les places a ocupar; de consultes populars: aquest punt s'ha vist estroncat, se'n va fer una el 2019 des de la Regidoria de Medi ambient, però la prevista per al 2020 per la Regidoria de Joventut s'ha ajornat. De **treball conjunt amb els pobles veïns**: s'està col·laborant amb Les Planes amb relació al Castell d'Hostoles i en les problemàtiques que afecten ambdós municipis. De **defensa dels drets i implementació de la República catalana**: s'ha declarat persona non grata el rei d'Espanya i s'han començat a pagar els impostos a l'ATC (Agència Tributària Catalana).

Ens marcàvem objectius de **protecció del patrimoni cultural**: està en procés d'habilitar un espai adient per als Cavallets, Gegants i Mulassa. L'**ampliació de l'horari de la biblioteca**: tot i que la pandèmia va obligar el seu tancament temporalment, s'han recuperat horaris d'obertura i s'està estudiant la necessitat de l'ampliació en temporada d'estiu. La **promoció d'activitats culturals diverses**: Festival Pesca l'Estiu, Festa Major, Casal teatral, suport a iniciatives socioculturals (Halloween versus Castanyada, Camí de Pessebres, excursions per l'entorn...). En esports, la **cobertura de la pista**: ja disposem d'una subvenció de 250.000 € per fer-la realitat; i **millorar els parcs**: es faran actuacions de manteniment i es reformarà el de Mas Rostoll. L'**habilitació d'un local de joves**, que està en procés de realització, es veu condicionada per la millora de la situació sanitària. També s'ha renovat el conveni amb el servei de Joventut del Consell Comarcal.

Quant a l'àrea de benestar social, durant la pandèmia es va crear un **grup de voluntaris** que va donar suport a les persones vulnerables, facilitant l'atenció domiciliària. S'ha aprovat l'ordenança del taxi

que facilita l'ús del **vehicle adaptat**. De moment, l'espai del **Casal de la Gent Gran**, que resta tancat des de l'inici de la pandèmia per consens de la Junta, no s'ha pogut modificar. **Es dona suport** al col·lectiu LGTBI+, a l'associació TEA Garrotxa, a les associacions esportives del poble i a altres grups amb clars objectius de fer teixit social dins la nostra vila. Aquest punt ens fa especial il·lusionat, donat que es respira un aire de comunitat encoratjador.

Quant a economia, s'han aconseguit **noves bonificacions** a famílies monoparentals i actuacions respectuoses amb el medi ambient. Fins el dia d'avui, **no s'ha aconseguit rebaixar impostos**, però donades les circumstàncies, ja és un assoliment no haver-los hagut d'apujar. S'hi continua treballant.

Altres objectius assolits són l'arribada de la **fibra òptica** i s'està avançant en el desenvolupament del **polígon del Pla de Llongafollia**. S'han fet actuacions de **millora de camins i punts emblemàtics** de valor cultural, històric i natural: Castell d'Hostoles i Ruta 22 i aviat es **millorarà l'accessibilitat** al poble ampliant el pont del Centre. Addicionalment, s'ha acabat la fase del pou de l'**aigua de Sant Iscle** i s'han reordenat les **parades d'autobusos**.

Estem treballant per **crear nous espais** per compensar la pèrdua de sales de l'antic Hotel d'Entitats, desapareguts per la creació del geriàtric. També s'han portat a terme actuacions i convenis que no constaven al programa del grup Units, però que aportaran valor afegit al poble i als vilatans: l'establiment de l'ONG Sèlvans al nostre municipi i la gestió dels gorgs del Brugent en el seu pas pel municipi.

Com a grup polític, fins a data d'avui, ens hem mantingut fidels al programa electoral que Units per STF-ERC va presentar a les municipals de 2019 i hem aconseguit gran part dels seus objectius. Tanmateix, en el compromís entre els diferents partits que conformen el marc parlamentari del nostre municipi, no estem sent capaços de treballar conjuntament amb allò que ens afecta per igual, doncs, ens vam comprometre a enfortir els lligams, el respecte i l'empatia, per tal de trobar un recorregut més sòlid per cercar el bé comú de la població de Sant Feliu, evitant fer partidismes d'aquelles qüestions que no tenen ideologia.

I per acabar amb un missatge positiu, des d'aquí voldríem fer arribar un **molt sentit agraïment a totes aquelles persones que estan treballant per al poble i amb el poble**, independentment del color polític de les seves conviccions. Estem en una època difícil per a tots, i la incertesa del present i del futur només serà millor amb l'esforç comú.

Us desitgem a tot@s un molt bon estiu!

Units per Sant Feliu-ERC AM

**AIRE NOU, POBLE VIU**

## GRUP MUNICIPAL JUNTS per CATALUNYA – Sant Feliu de Pallerols



### PRIVATITZACIÓ DE SERVEIS, PÈRDUA DE CONTROL I DE DEMOCRÀCIA

LA DEGRADACIÓ DELS NOSTRES SERVEIS PÚBLICS ÉS LA DEGRADACIÓ DEL FUTUR DEL NOSTRE POBLE

Després de molt de temps de tenir un control del què mengen els nostres nens/es, d'una compra de proximitat a les botigues del poble, d'uns treballadors sota el paraigua de l'Ajuntament, de ser l'enveja dels altres menjadors escolars de la comarca..., ara l'equip de govern ha decidit passar la gestió al Consell Comarcal, només perquè s'ha de fer un concurs públic per a la contractació de subministrament dels productes i aliments del menjador, argumentant que no tenen l'estructura suficient per fer-ho. **Com? Un Ajuntament no té la infraestructura per fer un concurs públic?** O és que es volen treure feina i maldecaps de sobre, afavorint els seus interessos en detriment dels nostres nens/es, dels treballadors/res i dels proveïdors del menjador, la majoria botigues del poble?

La manera en què s'ha tractat aquesta problemàtica ha estat molt poc curiosa i respectuosa amb l'opinió dels col·lectius afectats. S'ha convocat una única reunió amb l'AMPA en la qual no s'ha escoltat o tingut en compte l'oposició d'aquesta associació, la que representa tots els pares de l'escola. Ser democràtic no és convocar reunions per informar de decisions preses, cal fer reunions per escoltar els interlocutors i procurar prendre les millors decisions per a tots. Cal recollir opinions i consensuar estratègies amb els col·lectius implicats i no convocar als pares de l'Escola a una reunió informativa per informar de decisions preses unilateralment i sense escoltar-los.

El més greu és que aquest no és l'únic servei que estem perdent... Tots recordareu els vostres fills, nets o vosaltres mateixos aprenent a nedar gràcies al curset de natació organitzat per l'ajuntament des de fa anys. En la modificació de les ordenances de l'any 2021 vam veure com se suprimia el preu públic del servei de natació. Això vol dir que no es podrà organitzar aquest servei des de l'ajuntament, s'haurà de contractar una empresa privada perquè en faci la gestió.

L'altre servei que està en perill és el de l'aigua, l'equip de govern ja han tingut converses amb empreses de gestió de subministrament per privatitzar-ho, i ens temem que cada vegada s'aniran externalitzant més serveis.

Gràcies a la salut democràtica i a la dedicació i treball de molta gent que ha anat passant per l'ajuntament durant anys, s'han aconseguit uns serveis de molta qualitat que molts pobles voldrien i ara HO VOLEN PRIVATITZAR... Està clar que gestionar

uns serveis per al nostre poble des del mateix municipi és molt millor que no pas que ens els gestioni una empresa forana, s'estructuren i es fan els serveis coneixent les necessitats reals i, s'aconsegueix donar un plus de qualitat que no es dona quan es generalitza tot plegat des d'una empresa privada. Precisament, aquest és un dels avantatges de viure en pobles petits, es pot cuidar el detall i les persones.

Per això, estem totalment en contra de la privatització dels serveis municipals, ja que suposa una pèrdua de control sobre aquests serveis, i un augment del preu d'aquests per afavorir els beneficis de les empreses privades que els gestionen. És una decisió molt rellevant que hipoteca el futur del poble de forma irreversible. LA DEGRADACIÓ DELS NOSTRES SERVEIS PÚBLICS ÉS LA DEGRADACIÓ DEL NOSTRE POBLE.

No menys important és la percepció de la pèrdua de democràcia: han negat a un col·lectiu el dret a la consulta popular del que en el seu programa electoral se n'omplien la boca (sigui o no sigui vinculant); retirades de pancartes reivindicatives, deixar sense un lloc físic de reunió els grups de l'oposició (tenim dret a un lloc), ocultació d'informació, falta de transparència, silenci administratiu...

Cada vegada ens sentim més indignats, i tenim la necessitat i l'obligació de fer-vos-en cinc cèntims de la manera d'actuar d'aquest equip de govern escollit democràticament, però que actua de forma impositiva i poc transparent. Analitzeu les situacions explicades i jutgeu.

Aprofitem per informar-vos que el Sr. David Ortiz Vila va deixar el seu càrrec de regidor a l'ajuntament després de trobar-se amb entrebancs de l'equip de govern per poder participar en la gestió municipal. Des del nostre grup li agraïm l'interès demostrat i la voluntat manifestada.

Al seu lloc ha pres possessió del càrrec en Nil Port Bosch, que coneixeu bé per la seva iniciativa, treball i implicació amb els temes de Sant Feliu. Està il·lusionat en formar part d'aquest engranatge al servei de les persones que formen el nostre poble. Et donem la benvinguda!!

**JUNTS PER SANT FELIU**

Sant Feliu de Pallerols



## Per un Ajuntament plural

En el Ple del passat 14 de desembre de 2020, vaig presentar la meua renúncia com a regidor de l'Ajuntament. Els resultats de les eleccions municipals de maig de 2019 varen ser de 436 vots per l'equip de govern actual i de 420 vots pels altres dos grups polítics que estan a l'oposició. Una diferència de 16 vots. Al meu entendre una lectura diferent d'aquests resultats podria haver facilitat que els regidors a l'oposició poguéssim participar d'alguna manera en la gestió municipal sense comprometre les decisions de l'equip de govern. Malauradament, la realitat ha estat una altra. Hem estat sistemàticament deixats de banda i ignorats, sense que cap de les propostes o aportacions fetes en el transcurs dels plens hagin estat tingudes en compte. Personalment em costa d'entendre que es malmetin d'aquesta manera la il·lusió personal i la capacitat professional dels ciutadans que en un moment concret fem un pas endavant per poder participar en la gestió municipal. Sense gens d'interès a ser part de les confrontacions que de fa massa temps condicionen l'Ajuntament i havent-hi formalitzat la meua renúncia, només voldria que propers consistoris tinguessin en compte aquests arguments.

**David Ortiz. Exregidor per JuntsxCat**

## GRUP MUNICIPAL DEMÒCRATES PER SANT FELIU



Soc en Salvador Vilalta i Casas, nou regidor del grup Demòcrates per Sant Feliu, en substitució del nostre regidor i exalcalde, el Sr. Joan Casas i Carreras, el qual ho ha donat tot pel nostre poble i ha decidit que ja era hora de deixar-ho.

Des del nostre grup, li desitgem molta sort en aquesta nova etapa i prometem seguir les seves passes, el seu tarannà i la seva bona feina, fent una oposició ferma i responsable, mirant sempre pel bé del poble, i procurant que les coses es facin mirant pel bé de la gent, dient tot allò que ens sembli millor, i criticant tot allò que ens sembli malament, proposant coses que siguin pel benestar dels nostres convilatans fent oposició ferma, i sense que ningú tingui cap dubte de què volem pel nostre poble.

No estem d'acord amb les maneres ni les formes que està portant l'equip de govern actual, totalment autoritàries i arbitràries. El nostre desig és que canviïn, encara que creiem que no ho faran.

Nosaltres seguirem fent oposició ferma, intentant que les coses siguin pel benestar de tothom, i que les actituds i fets, es corresponguin amb el millor per a tots nosaltres, procurant que les coses es facin segons les normes, sense que ningú se les salti perquè es pensi que governant es pot fer qualsevol cosa, sense donar explicacions a ningú.

Creiem que l'equip de govern ha de millorar molt les formes i la manera de fer. Algunes de les decisions que han pres, van en sentit contrari del que estipula la lògica de governar.

Governar vol dir ser més escrupolós que ningú, i sobretot donar exemple de les decisions que es prenen, tenint sempre el màxim respecte per fer les coses el millor possible, i com que no s'han pres algunes d'aquestes decisions de la millor manera, demanem a l'equip de govern que reflexioni i assumi el "mea culpa" i sàpiga rectificar.

Com a oposició tenim el deure de fiscalitzar l'equip de govern, i mirar que les coses es facin bé. El que no pot ser és que es tregui una pancarta d'una casa particular, sense que se li demani al propietari. Tot perquè aquesta pancarta demana la dimissió d'un regidor.

Esperem que l'equip de govern doni les explicacions oportunes i demani disculpes per a una actuació que no es correspon amb les mínimes maneres de fer.

Tot apunta que els projectes ja iniciats per l'antic equip de govern, se'ls ha fet una creu i no se'n vol ni sentir a parlar, com és el museu de la faràndula o la carretera de la Salut, passant pel riu Brugent, els quals hi han renunciat.

La veritat és que no entenem aquesta postura, quan tots dos casos hi havia compromisos de les administracions per finançar-ho. Però no es vol fer de cap manera. És una llàstima, perquè molts esperem que les coses canviïn algun dia.

Venen temps difícils i de màxima exigència per a tots. Esperem que el govern municipal sàpiga estar a l'alçada de les circumstàncies i no es deixi a ningú enrere.

Sabem que és complicat i els reptes són molt grans, però tots hem de posar-hi tot el que puguem i més, per nosaltres no quedarà.

Treballarem perquè així sigui, si teniu dubtes o suggeriments, estarem sempre a la vostra disposició.

**Grup Demòcrates per Sant Feliu.**

# Activitats

## CAMÍ DE PESSEBRES 2020 Itinerari pel poble

El 2020 es va acabar amb un desembre sense la tradicional Fira de Santa Llúcia que amb molta empena s'havia revitalitzat: no hi va haver bestiar, ni maquinària agrícola, tampoc parades d'artesanía al Firal, ni tast Gastronòmic, ni pessebres al Roser... La tradicional mostra de pessebres va prendre un nou format que de ben segur que "ha arribat per quedar-se", per tirar d'una frase que ve de bracet amb alguns dels canvis que ha portat la pandèmia.

L'itinerari pel poble ha fet visibles indrets que teníem oblidats, l'embarcador- per exemple- i ha fet visibles llocs emblemàtics com la Plaça, el Firal, Sant Sebastià o el carrer dels Valls, per citar-ne alguns. També ha impulsat la participació comunitària en un projecte de tots i per a tothom. Les 22 instal·lacions van mostrar l'obra de pessebristes, d'artistes o simplement de colles o grups de persones que treballant en col·laboració han demostrat el poder creatiu que tots tenim amagat.

Sens dubte ha estat una bona iniciativa, aplaudida i valorada per tothom.

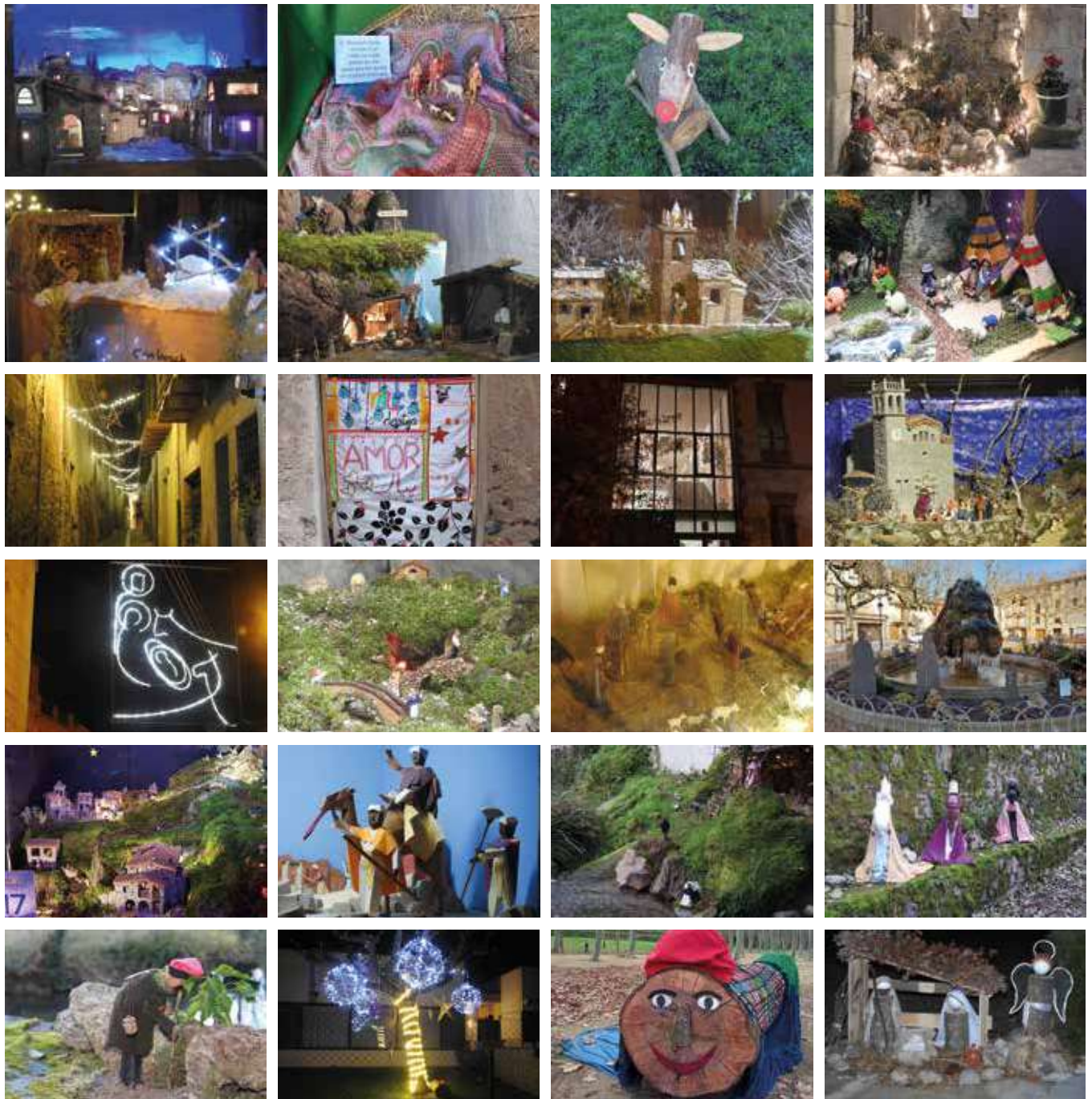

Mostra de les diferents instal·lacions del camí de pessebres 2020.

## UN NADAL AMB DESITJOS DES DEL COR PER A LA MARATÓ DE TV3

Els CORS SOLIDARIS del Camí de Pessebres i L'ESPECTACLE DE MÀGIA A CÀRREC DEL MAG NANI, que es va fer el diumenge 20 de desembre a la Sala de Ca les Hermanes, varen aconseguir un total de 1.002 €. Quantitat que es va ingressar íntegrament al compte de la Marató de TV3, aquest any dedicada a la Covid-19.



El Mag Nani en un moment de l'espectacle.

## II CONCERT DE NADAL

Amb les mesures anticovid recomanades hi hagué, el divendres 18 de desembre passat, un Concert de Nadal al nostre temple parroquial. Es presentava l'actuació dels figuerencs Carles Coll pare i Carles Coll fill, al piano i violoncel respectivament, amb un recitat poètic de temes nadalencs a càrrec de la rapsoda Maria Rosa Oliveras, de Castelló d'Empúries. Una d'aquelles mesures recomana respectar les distàncies entre persones. I doncs, respectant-ne les distàncies, podem dir que hi hagué ple de públic assistent al concert.

Seguint una tradició europea que tendeix a interpretar valsos de la família Strauss en els concerts nadalencs, amb valsos de Strauss començaren l'actuació els dos músics. Oferiren després algunes peces clàssiques de volada (Debussy, Saint-Saëns, Xostakòvitx, Mozart...) per dedicar tota la segona part a la cançó popular nadalenca.

Va resultar un concert digne, d'alta qualitat i emotiu, en la línia del bon pianista i director d'orquestra Carles Coll. Enllà de la música, reivindicà amb gran convenciment la cançó popular "El cant dels ocells" com a cançó nadalenca, "ara que s'estén una estrambòtica moda d'interpretar aquest tema en enterraments i funerals" – va dir Carles Coll.

### Josep Valls



## ELECCIONS AL PARLAMENT DE CATALUNYA 2021

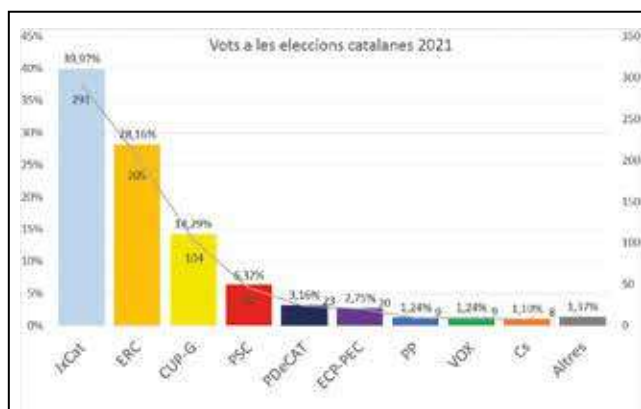

Aquest 14 de febrer es van dur a terme les eleccions al Parlament de Catalunya, després que el TSJC inhabilités al MHP Quim Torra. La participació en el nostre poble, tot i ser molt elevada (71,39%), va baixar quasi vint punts respecte a les anteriors eleccions, -el 2017- que va ser la més elevada des de la transició democràtica, amb més d'un 90 % de vots emesos. És molt probable que aquesta baixada sigui deguda a la por per contagis de Covid, però també per cert desencís amb la política, i encara més degut a la mala maror entre socis de govern. La candidatura més votada va ser **JxCat**, amb un 40 % del vot total, seguit per **ERC** amb el 28,16 % dels vots. La **CUP** va ser el tercer partit més votat, amb un 14,29 %, i va ser el partit que més va créixer respecte a les eleccions del 2017, ja que va duplicar els seus vots. Com ja és característic del nostre poble, els partits independentistes van treure un percentatge molt elevat de vots, essent aquests un 82,42% de la quantitat de vots emesos, una majoria incontestable. De la resta de partits, el **PSC-PSOE** es va quedar en la quarta posició, aconseguint un 6,32 % de tots els vots emesos, el **PDeCAT** va aconseguir-ne un 3,16 %, **ECP-PEC** un 2,75 %, i el **PP**, **VOX** i **Cs** en un quasi triple empat a la cua.

Xavier Roura

## SORTIDES MATINALS

Seguint la bona acollida que va tenir la primera sortida al Mirador de les Tres Creus, s'han dut a terme tres sortides matinals més amb una excel·lent assistència de caminadors i caminadores de totes les edats. L'organització per part de l'Ajuntament ha comptat amb la col·laboració de Joaquim Pous que ha dissenyat les rutes i ha estat un guia excel·lent. Aquesta és una activitat que fa pinya i que podria ser l'embrió d'un futur centre excursionista local.



Castell de Sant Iscle. Participants en la sortida Capçalera de la Vall de Sant Iscle. Foto: Joan Bussé



Inici sortida La Ruta dels Masos ( Part 1) – desembre 2020

## PEL MARÇ, PESCA TEATRE: KILÒMETRES DE MARILIA SEMPER I MERITXELL YANES

La setmana del Dia Internacional de la Dona es va representar a Ca les Hermanes l'obra de teatre **Kilòmetres**. És la història de quatre camins que s'unei-



Meritxell Yanes en un moment de l'espectacle

xen en un punt i del particular viatge d'una família que podria ser la de qualsevol de nosaltres. Meritxell Yanes, la Meri, amb la seva pròpia veu, amb un joc de maletes i sabates recorre amb gran subtileza les passes de la seva família al llarg dels anys. Unes passes que arrenquen dels dietaris que el seu avi patern i l'àvia materna havien deixat escrites i que són les memòries d'una generació que, essent joves, els va tocar de viure una guerra que va capgirar les seves vides.

## UN ABRIL CULTURAL: BOMBOLLA SEGURA I LA NENA DELS PARDALS

La setmana abans de Sant Jordi arriba a Sant Feliu un node de l'ona expansiva del FESTIVAL SISMÒGRAF. **Bombolla segura** de Carles Marigó i Jaume Sangrà és una reflexió sobre les pors i les incerteses del moment que ens ha tocat viure a través de la dansa. Un espectacle commovedor!



Actuació del node del Sismògraf a Ca les Hermanes

I per celebrar Sant Jordi 2021, contes a la Biblioteca Josep M. de Garganta i **La nena dels pardals** de la companyia Teatre al Detall a partir del conte de Sara Pennypacker. Un excel·lent espectacle musical basat en fets reals sobre la llibertat i la valentia dels petits herois quotidians com la Ming Li, la protagonista, i sobre el respecte a la vida i la saviesa innata dels nens.



Moment de l'espectacle La nena dels pardals

## LET'S CLEAN UP EUROPE NETEGEM SANT FELIU

El cap de setmana del 8 i 9 de maig unes 25 persones voluntàries, entre les quals un bon nombre de menors acollits al centre d'emergència del Mas Coll de Dalt de Sant Iscle, van participar en l'acció **Let's Clean up Europe** organitzada pel Consell Local per la República de Sant Feliu i promoguda des de l'Agència de Residus de Catalunya.

Aquesta acció, comuna a tot Europa, vol conscienciar sobre la quantitat de residus que llencem de forma incontrolada a la natura i promoure accions de sensibilització a través de la recollida d'aquests residus abocats il·legalment als boscos, marges de rius, platges...

Es va netejar la llera del riu Brugent des del Pas d'en Nyeua, fins al gorg de la Mola passant pel nucli urbà de Sant Feliu. També es va resseguir part de la riera del Bastons. Entre els dos dies, es van recollir uns 92 kg de residus aproximadament: plàstics i llaunes (la majoria), cartons, ferros, filferros, trossos de ceràmica i ampolles de vidre.

La lluita ecològica i sostenible és avui una de les màximes prioritats de la nostra societat



Participants de l'acció el dissabte dia 8



Participants voluntaris del centre d'emergència del Mas Coll de Dalt de Sant Iscle el diumenge dia 9

## FESTA MAJOR 2021 LA LLUM AL FINAL DEL TÚNEL

Salvant distàncies i amb aforament limitat hem pogut celebrar la Festa Major 2021. De ganes no ens en faltaven i, malgrat que el format ha estat reduït, podem dir que el balanç ha estat del tot positiu. El poble i els balcons s'han engalanat per fer reviure l'esperit festiu i el temps ha acompanyat, malgrat la negror d'un cel amenaçador. La Comissió de Festes, la Brigada Municipal, la Comissió de Cultura de l'Ajuntament i tot un seguit de col·laboradors ha treballat de valent per fer realitat el que fa un temps vèiem impossible.

Mai hauríem pensat que el concert de Di-Versions, asseguts i amb mascareta, ens hauria resultat una experiència tan gratificant, tampoc ens imaginàvem veure ballar els Cavallets, els Gegants i la Mulassa al parc del Soler ni escoltar sardanes sense ballar-les. Hem trobat a faltar la xurreria i les atraccions – alguns més que d'altres- però no ha faltat ambient a la Fraterneta ni càntics animant la concurrència. Els focs artificials des del teulat de Ca les Hermanes tancaven una Festa Major que **ha estat una bona ocasió per a l'optimisme** com ens deia Oriol Bulbena al pregó en què ens desitjava una festa amb molta ciència: "Amb molta química entre nosaltres, amb molta física per aguantar el ritme i amb moltes matemàtiques per anar sumant les hores de gaudi".



Ballada dels Cavallets, Gegants i Mulassa a la plaça del Soler amb reserva prèvia i aforament limitat



Actuació de l'Orquestra Di-versions amb aforament limitat i mesures Covid-19 a la sessió de les 7 de la tarda



*Una biblioteca és com una segona casa per a les persones que llegeixen llibres. A la biblioteca hi ha tots els llibres i pots llegir-los gratuïtament. Dins d'una biblioteca es cura la ignorància, els llibres són per a la ment com les tiretes per a les ferides. Les biblioteques són tan importants que haurien d'estar per tot arreu, com les farmàcies.*

**Glòria Fuertes. Bibliotecària i poeta**

## Sabeu que...

**1 EL LLIBRE MÉS LLEGIT l'any 2020 a la nostra biblioteca va ser EL LATIDO DE LA TIERRA de Luz Gabàs** seguit de LA MEMÒRIA DE L'AIGUA Montse Barderi. APRENDRE A PARLAR AMB LES PLANTES de Marta Orriols. LA CARA NORTE DEL CORAZÓN de Dolores Redondo TERRA ALTA de Javier Cercas. EL FAR de M. Carme Roca. EL FIBLÓ de Sílvia Soler i LA SOSPITA de Fiona Barton

I el DVD més vist: **LOS HERMANOS SISTERS** del Director Jacques Audiard

**2 Que la MONTSE BASTONS GARCIA,** va regalar a la biblioteca el seu últim llibre de poesia "**FANTASIANT**". Felicitats Montse!

**3 ES VAREN EXPOSAR ELS LLIBRES PER A LA COEDUCACIÓ.** Llibres que poden ajudar a formar els infants en matèria d'IGUALTAT.



**COEDUCAR** és promoure les relacions igualitàries i buscar trencar amb les jerarquies socials establertes. Una eina bàsica per construir

un nou model de ciutadania que possibiliti la participació i el desenvolupament de TOTES les persones.



**4 S'HAN POGUT REINICIAR LES VISITES A LA BIBLIOTECA AMB ELS NENS I NENES DE L'ESCOLA BRESSOL.**

Quan més aviat s'iniciïn en aquest món extraordinari de la imaginació i dels contes..., més aviat estimaran els llibres!



**5** I... el dia 22 d'abril, vigília de **Sant Jordi 2021**, després de molts dies sense cap activitat a la biblioteca, els infants de la població varen gaudir dels **CONTES MUSICATS I TALLER D'IMATS!! I VA ESTAR GENIAL!!** A l'aire lliure amb 54 persones inscrites! Quina il·lusió... Ah! i tothom en va sortir molt content.

Va anar a càrrec de la Companyia La Sal d'Olot.



**6 SETMANA DE LA NATURA (del 24 de maig al 5 de juny de 2021)**

Com cada any la biblioteca participa de la **Setmana de la Natura** durant la qual diferents associacions, fundacions, escoles, etc. organitzen activitats per a la conservació de la natura arreu de Catalunya. Nosaltres hem organitzat dues activitats. El tema d'aquest any per a les biblioteques és **LA IMPORTÀNCIA DELS POL·LINITZADORS.**



Hem preparat un petit aparador amb llibres de la biblioteca relacionats amb aquest tema. Tema essencial per a la preservació dels ecosistemes naturals i agrícoles en tot el món. Molt de respecte per aquests éssers vius petits - els insectes- (són els principals pol·linitzadors) fonamentals en la producció d'aliments. I... es troben amenaçats!!

Amb el suport del PNZVG el dimecres 26 de maig vàrem gaudir de **CONTES DE BESTIOLES I TALLER D'ESTAMPACIÓ** a càrrec de la Companyia La Sal d'Olot. Novament els nens i nenes s'ho varen passar superbé amb els contes d'unes bestioles amb gran personalitat. I per acabar... una activitat molt creativa: estampar els animalons dels contes, o no, en unes carpetes individuals que quedaren maquíssimes!



## 7 DELS MOLTS LLIBRES NOUS D'AQUESTS ÚLTIMS MESOS DESTACAR-VOS:

- **PARA LOS MIOS.** Juanjo Sáez



Llibre il·lustrat que explica de forma autobiogràfica el procés de dol per la mort dels éssers estimats amb reflexions directes i sinceres sobre experiències reals i tan humanes

que segur tothom ens hi sentirem identificats en cada pàgina, en alguna o en moltes, perquè de fet, ens explica com és la vida: un cúmul d'emocions i sentiments que es tradueixen en dolor, felicitat, gratitud,...

El text va acompanyat per uns dibuixos tan expressius que de vegades semblen vius.

**“Si han tenido una familia que te ha querido, el resto da igual”** Juanjo Sáez.

- **SI NO TE GUSTA LEER, NO ES CULPA TUYA. ¿Leer o no leer? Ese es mi problema.** Jimmy Liao.

Reflexió enginyosa i irònica sobre el canvi que viu el món de la literatura: el desamor cap a la lectura i el declivi de

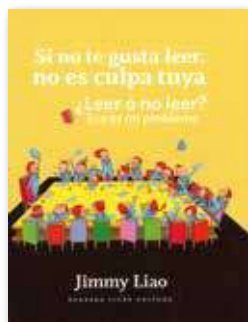

les petites llibreries... però alhora també és un homenatge a la literatura i als llibres.

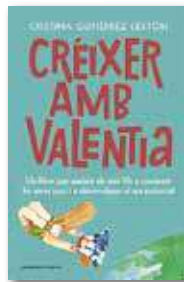

- **CRÈIXER AMB VALENTIA.** Cristina Gutiérrez Lestón

Mètode per educar infants i joves forts, autònoms i lliures de por. La seva lectura ajuda a entrenar les criatures per afrontar reptes de futur, fugint de la sobreprotecció i donant-los eines per ser valents.

- **ESTIMA EL TEU COS.** Jessica Sanders. Il·lustrat per Carol Rossetti.

Àlbum il·lustrat per a totes les edats. Sinopsi: *El meu cos és fort. El meu cos pot fer coses increïbles. El meu cos és meu. La llibertat és estimar el teu cos amb totes les seves 'imperfeccions' i ser una perfecta imperfecta! Estimar el teu cos t'encoratja a admirar i celebrar el teu cos per totes les coses increïbles que pot fer, i t'ajuda a veure que ets molt més que el teu cos!*



i... **SI VENIU A LA BIBLIOTECA TROBAREU TOTA LA RESTA DE NOVETATS EN NOVEL·LA I EN LES DIVERSES MATÈRIES.**

**8 In memoriam JOAN MARGARIT (1938-2021), arquitecte, catedràtic i poeta reconegut i popular.**

### IDENTITAT

Què fer de les paraules al final?

Si vull trobar què sóc no puc buscar més que en dos llocs: la infància i ara que sóc vell.

És on la meua nit és neta i freda com els principis lògics. La resta de la vida és la confusió de tot el que no he entès,

els tediosos dubtes sexuals, els inútils llampecs d'intel·ligència.

Convisc amb la tristesa i la felicitat, veïnes implacables. Ja s'acosta la meua veritat, duríssima i senzilla.

Com els trens que a la infància, jugant en les andanes, em passaven a frec.

Del llibre *Des d'on tornar a estimar* (2015)

**MARGARIDA SERRA FRIGOLA**  
Directora de la biblioteca

## **CAMPANES I CAMPANARS DE LA GARROTXA** de Xavier Pallàs Mariani. Bassegoda Edicions, Olot, 2019

Aquesta obra suposa la culminació d'anys de documentació i recerca del músic olotí Xavier Pallàs. Gràcies a la Beca de Ciències Socials i Humanes Ernest Lluch 2015, ha pogut materialitzar la seva tasca en un exhaustiu catàleg de tots els campanars i campanes de la comarca.



Amb una escurpolsa metodologia, el treball inclou una fitxa tècnica de cada campana (i campanar) de la comarca, descrivint-hi l'epigrafia, datació, toc, acústica, materials, tècnica i sons. Així mateix, la part introductòria inclou un breu tractat de campanologia i una exposició de tots aquells elements –materials i

culturals– que giren entorn de les campanes, a més a més d'una exhaustiva documentació de les nissagues de fonadors de la Garrotxa.

Al llibre, evidentment, hi trobem documentats els campanars i campanes –existents o desaparegudes– de la nostra vila. És així com, a través d'aquesta lectura, podem conèixer el context, la naturalesa i la sonoritat de les nostres oblidades campanes. És, al final, l'objectiu del llibre: valorar aquests elements del nostre patrimoni, que han estat “observadores i protagonistes de la vida i dels esdeveniments dels nostres pobles durant segles”.

**Pau Font**

## **EL MAS TORRA I LA VALL D'HOSTOLES** de Josep Ma Aymerich i Baqués. Bookprint Digital S.A., L'Hospitalet de Llobregat, 2020

És indiscutible que “la Torra” forma part de l'imaginari de molts santfeliuencs i aquest llibre és de ben segur una lectura recomanable per aprofundir en el mas i la seva persistència al llarg de la història de la vall. Com es diu a la Introducció, el llibre pretén “posar a l'abast del lector com era el dia a dia de la Vall d'Hostoles, dels masos i la gent que hi vivia”.

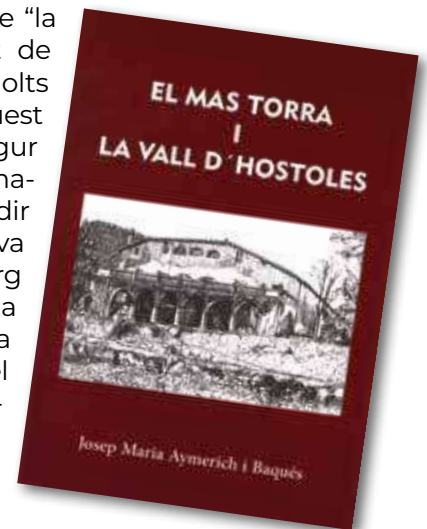

El Mas Torra disposa d'un LLIBRE D'ESCRITURES que conté 521 documents, entre els quals hi ha també 134 pergamins, organitzats segons la tipologia: arrendaments, capítols matrimonials, donacions o heretaments... que és la font principal d'aquest llibre i que ha permès a l'autor poder confeccionar l'arbre genealògic de la família que es remunta al s.XIII amb Geral Torra casat amb Guillermina fins als nostres dies amb Concepció Torra.

Aquesta edició es pot consultar a la biblioteca Josep Ma de Garganta.

En el número 27 de la revista “**Les Garrotxes**” (primavera-estiu) hi trobem un ampli dossier dedicat a l'estiuieg a les nostres comarques on descobrim els lligams que van unir Sant Feliu de Pallerols amb un notori estol de pintors. L'article “Descans amb cavallet i pinzells” de Josep Valls explica com aquests pintors, la major part dels quals s'hostatjaven a la Fonda Finet, es van sentir atrets per la bellesa natural de l'indret i pel tarannà de la seva gent per establir-hi un taller a l'aire lliure.

També hi podem trobar el text “Espai de repòs i devoció” d'Eva Güibas sobre diferents santuaris, entre els quals hi ha la Salut.





## ESCOLA BRESSOL

**JUGAR:** Jugar és un moment de gaudi, de felicitat, de font de plaer, de llibertat, d'espontaneïtat...

**EL JOC** és un dret reconegut a la convenció sobre els Drets de l'Infant (Nacions Unides, 1989), és l'activitat per excel·lència de la infància i és la manera com aprenem. Per això és un dels punts més importants del projecte educatiu de l'escola bressol "Petits Pescallunes": L'escola ofereix

moltes oportunitats de joc i d'aprenentatge. Els materials que oferim fomenten la creativitat, la capacitat de crear, de descobrir i d'elaborar coneixements i aprenentatges essencials.

**EL JOC LLIURE** permet que l'infant realitzi un projecte començant per tenir una idea i llavors desplega totes les seves capacitats que té en aquell moment per executar-la. Organitza el seu propi joc, es fa preguntes, hipòtesis i troba les seves pròpies respostes.



**"TOTS ELS APRENENTATGES MÉS IMPORTANTS DE LA VIDA ES FAN JUGANT"**

Francesco Tonucci

## PROJECTE INTERDISCIPLINARI "EL NOSTRE POBLE"

El passat dilluns 15 de març i fins al divendres 26 de març tota l'escola vam realitzar el projecte interdisciplinari "**El nostre poble**". Durant aquestes dues setmanes tots els nostres alumnes i docents van fer activitats relacionades amb el nostre poble integrant totes les àrees del currículum.

Per nivells es van programar activitats dins l'aula i també fora del centre escolar.

Es van realitzar sortides per conèixer el nostre entorn, la fauna i la flora de Sant Feliu de Pallerols, els carrers, monuments...

Educació infantil va visitar la granja de pollastres d'un company d'aula, en Dylan i la granja de vaques i vedells d'en Nil Port.

L'alumnat de 1r, 2n i 3r van visitar la faràndula, van recórrer els carrers amb imatges de cases de com eren antigament, per tal de trobar-les com són en l'actualitat. També van representar obres de teatre relacionades amb les llegendes populars del poble.

L'alumnat de 4t van descobrir els ocells que habiten al nostre poble acompanyats d'en Nani. Van anar a visitar el Molí de la Conquesta on en Carles Noguereda i en Carles Font els van explicar quina era la funció del molí antigament. L'alumnat de 5è i 6è van visitar el dipòsit d'aigua on en Joan Duran, els va explicar el seu funcionament. També van visitar l'exposició "Una literatura pròpia, dones escriptores" guiats per la Laura Masdeu i van visitar l'Ajun-

tament acompanyats del regidor d'Educació Enric Colom i l'alcalde Artur Colomer, el qual van entrevistar.

La Catalina va realitzar unes xerrades a l'aire lliure als alumnes de 4t, 5è i 6è per tal d'explicar la seva vida personal i laboral com a dona científica.

També es van realitzar les activitats que van preparar els alumnes de 3r ESO de l'Institut Castell d'Estela, que participen en el projecte d'impuls dels Serveis Comunitaris en coordinació amb l'escola. Els volem agrair les propostes que ens van facilitar, ja que van ajudar a complementar el nostre projecte i vam poder gaudir de vídeos explicatius, *memòries*, activitats de plàstica i d'una gimcana d'orientació per conèixer indrets emblemàtics del nostre poble. Esperem que el curs 2021-2022 la pandèmia permeti que puguin tornar al centre a realitzar les seves pràctiques presencialment.

Van ser uns dies diferents, que ens van permetre aprendre i gaudir de molts aspectes del nostre poble. Des del centre volem donar les gràcies a totes aquelles persones que desinteressadament van participar del projecte "El nostre poble" i van compartir amb nosaltres els seus coneixements i experiències.

**Escola Rocalba**



## CAVALCADA DE REIS 2021

Com cada any ens reunim i comencen els preparatius per la cavalcada: els detalls, on ho farem, com... Però aquest any, el "bitxu" no ens ho posa fàcil. Res de reunir molta gent, no us toqueu, etc., etc. Sabeu qui ens ho posa fàcil? Els nostres joves. Sí, ells responen a tot amb rapidesa, dient que sí a tot el que proposem!! Carrosses, anar a les cases, penjar banderoles, adornar el Firal quan ha calgut i fer aquest any la cavalcada més llarga i més lluida malgrat tot. Per això és a ells a qui volem donar les gràcies des de l'Agrupació Miralluna.

A ells i a tota la gent que ens ajuda i col·labora.  
Gràcies.



SS.MM Els Reis Mags d'Orient al Firal acompanyats dels seus patges - 5 de gener de 2021

### Agrupació Miralluna

## ASSOCIACIÓ DE FAMÍLIES Niant

L'ASSOCIACIÓ DE FAMÍLIES Niant neix de la mà d'un grup de famílies del poble amb l'objectiu de crear un espai de trobada i comunitat autogestionat per les mateixes famílies per tal d'atendre les diverses demandes socials d'aquest col·lectiu, com l'organització d'activitats adreçades a les famílies (culturals, lúdiques, de natura, etc) o la vehiculació de les demandes socials i necessitats dels infants i les famílies del poble cap als organismes públics.

Niant també vol ser un espai de trobada i relació per crear teixit social i comunitat al nostre poble.

Els objectius de l'Associació Niant són:

- Crear teixit social i comunitat.
- Crear comunitat entre les famílies del poble mitjançant l'organització d'activitats lúdiques, culturals, naturals...
- Recollir i vehicular les demandes socials de les famílies als organismes públics.

- Generar un espai de trobada i relació on es puguin realitzar diverses activitats per les famílies.

- Col·laborar amb altres entitats del poble en l'organització d'activitats, etc.

- Col·laborar i crear sinergies amb altres associacions familiars de la Garrotxa.

Les activitats que es duran a terme són les següents:

- Activitats culturals (tallers, concerts, teatre, contes, exposicions, etc.)

- Activitats naturals (sortides a la natura, descoberta de l'entorn, educació ambiental)

- Activitats lúdiques (celebracions, dinars populars, jocs en família, etc.)

- Espais de trobada (grup de criança, grup de joves, etc.)

- Xerrades (per a pares i per a infants sobre temes d'interès de les famílies: criança, sexualitat, límits, etc.)

- Reunions periòdiques dirigides a les famílies del poble.

- Intercanvi de coneixements.

En queda exclòs tot ànim de lucre.

El nostre desig és anar creixent en comunitat, retroalimentant-nos de les inquietuds de les famílies del poble i anar avançant en constant contacte i col·laboració amb l'Ajuntament, Escola, Escola Bressol i la resta d'entitats del poble.

Per qualsevol aclariment, suggeriment o intercanvi d'idees, us podeu posar en contacte amb nosaltres a [niantfamiliessfp@gmail.com](mailto:niantfamiliessfp@gmail.com). Esperem poder començar a col·laborar ben aviat!



### ASSOCIACIÓ Niant (Famílies de Sant Feliu de Pallerols)

[niantfamiliessfp@gmail.com](mailto:niantfamiliessfp@gmail.com)

## EL TALC - TALLER D'APRENTATGE LINGÜÍSTIC I CULTURAL

Aquest any 2021 hem tornat a reiniciar el TALC tot i que les mesures Covid han afectat el seu funcionament: la Montse i la Dolors no han pogut seguir col·laborant amb nosaltres perquè són persones de risc, s'ha reduït el taller a un sol dia per setmana i hi ha menys alumnat al grup. D'altra banda, també hi ha hagut canvis al voluntariat: l'Aina i en Borja s'han incorporat al seu lloc de treball i no han pogut continuar, però la Raquel Sau s'ha incorporat al projecte. També volem agrair la col·laboració esporàdica en algunes activitats de la Lola, la Laura, l'Anna i la Nuri.

Per Nadal vàrem col·laborar en el Camí de Pessebres amb uns tapissos de patchwork al carrer dels Valls i per Sant Jordi vàrem exposar petits poemes traduïts del català a l'àrab i l'urdú. Per la Festa Major també hem posat el nostre granet decorant l'aparador de l'antiga botiga de La Murada amb motius relacionats amb el ball de Cavallets, Gegants i Mulassa.

Un dels objectius del TALC és fer xarxa i cooperar amb altres entitats o projectes del poble. És per això que us animem a fer-nos arribar propostes per compartir, aprendre i créixer plegats. Les nostres portes les teniu obertes i sereu benvinguts al nostre taller. (Ens trobem els dimarts de 3 a 5 a la sala Annexa de la Biblioteca).

Gràcies a tot l'alumnat del TALC per l'esforç i la voluntat d'integrar-se al poble.



Voluntàries del TALC

## LA MARXA DE LA PARRÒQUIA

Des de l'aplec de la Salut (l'últim tema tractat en l'anterior Hostolenc) fins a Nadal, res especial a destacar, oimés tenint en compte que s'anullaren algunes reunions del Consell Parroquial per la pandèmia.

Immediatament passat Nadal, en una nova reunió del Consell, es valorava molt positivament, amb felicitació i agraïment a totes les persones que hi van prendre part, la iniciativa "Camí de Pessebres". El desig unànim de tots els membres del Consell Parroquial va ser que això que s'ha començat a fer aquest any, tingui llarga continuïtat. Molt important i per valorar-ho positivament és el fet que s'havia expandit la celebració nadalenca del temple al carrer, a tot el poble sense excepcions.

Un altre tema important va ser tractar sobre les destrosses que hi havia hagut al santuari de la Salut. El temporal Glòria malmenà el teulat sobretot, i un llamp que hi va caure destrossà tota la instal·lació elèctrica, des de les habitacions a la cuina, al restaurant, al bar i a la capella. Ja s'han fet les reparacions necessàries i el nostre santuari ha tornat a obrir.

Un punt de l'ordre del dia de l'última reunió era el conveni signat amb l'Ajuntament en relació amb l'església del Roser. Aquest conveni de col·laboració entre el bisbat de Girona, el Consell Parroquial i l'Ajuntament, se signà el 17 d'abril del 2018, per a cinc (5) anys. Està per tant en vigor i, per al seguiment dels acords presos, s'ha contactat amb el regidor de Serveis Municipals la regidoria de Benestar, Salut i Serveis Municipals, tema del què se seguirà informant, i del que ja hi ha traçades les línies d'actuació.



EL CONSELL PARROQUIAL

## SALVEM EL MENJADOR ESCOLAR!

L'AMPA de l'Escola Rocalba **NO volem que el menjador de l'Escola Rocalba marxi** per sempre més de Sant Feliu de Pallerols.

L'equip de govern del nostre Ajuntament ens ha informat que la normativa que regula el servei de menjador en els centres docents ha canviat i que es veu obligat a realitzar UN ÚNIC concurs públic per a la licitació dels diferents lots de productes del menjador escolar. Tanmateix, ens informa que per manca d'estructura i perquè té un cost molt elevat, no el poden realitzar i es creu convenient externalitzar-ne la gestió. Ofereix dues opcions: una que ho assumeixi l'AMPA de l'Escola Rocalba o l'altra, traspasar-ho al Consell Comarcal de la Garrotxa qui licitarà el servei de gestió a una empresa privada amb ànim de lucre.

L'AMPA rebutja fermament l'opció de fer-se'n càrrec. Si una administració pública, amb els seus recursos i treballadors, no es veu capaç de tirar endavant un concurs públic, com ho pot fer una associació de pares i mares voluntàries?

Després d'aquesta primera reunió, se'n convoca una segona. La majoria de mares i pares presents a la reunió demanen a l'equip de govern si s'ha realitzat un estudi econòmic previ per saber el cost de la realització del concurs públic per part de l'Ajuntament. Ens diuen que no ens poden facilitar aquestes dades i se'ns comunica que la decisió ja està presa i que es procedirà a traspassar la gestió del menjador escolar al Consell Comarcal de la Garrotxa. **Així doncs, s'ha pres la decisió de traspassar un servei tan important per les famílies com és el Servei del Menjador Escolar sense haver-ne fet un estudi prèviament?** Entenem que si s'hagués portat a terme ens haurien pogut facilitar les dades.

L'AMPA també refusa que sigui el Consell Comarcal qui se'n faci càrrec. Ningú ens garanteix per escrit que passat el primer any se seguirà cuinant a l'Escola. L'experiència que ens han fet arribar altres AMPA's i AFA's de poblacions veïnes és que quan "no hi ha benefici" per part d'aquesta empresa privada, es retallen serveis: safata calenta en lloc de cuinar a l'escola, reducció d'hores al personal, etc. **Quan els serveis es privatitzen, es perd la vocació pública.** Una altra preocupació és el preu diari del menú que serà molt més elevat que el que segurament podria oferir-nos l'Ajuntament.

Per acabar volem deixar clar que la gran majoria de famílies de l'escola farem tot el que estigui al nostre abast per la continuïtat d'aquest servei. El menjador de l'Escola Rocalba funciona i n'estem tots molt contents. I és per aquest motiu que volem que continuï així. Qui de nosaltres, mares i pares no ha sentit a casa: *"... m'agrada més la verdura que fa la Mati!"*

Volem aprofitar aquest espai per **demanar públicament a l'equip de govern del nostre Ajuntament que reconsideri la decisió presa i continuï amb la gestió del servei del menjador escolar.**

**NO VOLEM QUE EL CONSELL COMARCAL GESTIONI EL NOSTRE MENJADOR!!!**

AMPA de l'Escola Rocalba  
Maig 2021

## EL GRUP DE DONES DE SANT FELIU DE PALLEROLS CONTINUEM FENT POBLE



Ja fa més d'un any que ens vam trobar per primera vegada per celebrar el Dia de la Dona. En aquesta primera trobada érem una vintena i no hem parat de créixer, avui ja en som gairebé 60!

Això ens dóna una lectura clara de les ganes que tenim de trobar-nos, de proposar i crear nous espais de relació així com de generar reflexió al voltant de què significa i suposa ser "dona".

Enguany, amb motiu del Dia Internacional de la Nena i la Ciència (11 de febrer) vam organitzar una xerrada amb 3 ponents: **Paula Vilanova Gimenez** (enginyera i emprenedora), **Catalina Romero Arizabal** (investigadora i biòloga molecular) i **Teresa Adserias i Sans** (biotecnòloga i tècnica agrícola); que van compartir amb nosaltres la seva experiència de creixement professional en mons que tradicionalment tenen un reconeixement masculí.

El 8M, amb la col·laboració de l'Ajuntament, es va representar l'obra de teatre "Kilòmetres" i es va organitzar l'exposició "Una literatura pròpia" de l'Institut Català de les Dones: un recorregut per les aportacions de les dones a la literatura catalana al llarg de la història.



Xerrada del dia Internacional de La Nena i la Ciència als Arbres d'en Casals

Com que creiem fonamental la col·laboració amb l'escola per educar els infants en la igualtat, es va oferir una visita guiada a l'alumnat de 5è i 6è de l'escola Rocalba. També es va realitzar un acte participatiu, penjant llençols i llaços liles als balcons i a diversos indrets del poble, per fer visibles aquelles tasques tradicionalment assumides per les dones poc reconegudes i no remunerades.



Acció reivindicativa del BM a l'embarcador

El passat 24 d'abril, vam fer la segona reunió del Club de Lectura per comentar el llibre "Morder la manzana" de Leticia Dolera.

Pròximament organitzarem la segona sortida per reconèixer i recollir plantes del nostre entorn i posteriorment un taller de ratafia. També volem organitzar una acció participativa en commemoració del Dia internacional de l'Orgull LGTBI+ (28 juny).

Totes les activitats que programem des del Grup de Dones són obertes al conjunt de la ciutadania. Si tens ganes de participar amb nosaltres, vine a qualsevol de les activitats o contacta a través del correu [dones.sfp@gmail.com](mailto:dones.sfp@gmail.com)

T'hi esperem!

## Grup de Dones de Sant Feliu de Pallerols

## EL PAPER DE L'ADF (ASSOCIACIÓ DE DEFENSA FORESTAL)

El 64% de la superfície de Catalunya és forestal, que és més que la mitjana europea, que ronda el 45%. A la Garrotxa és del 83% i a Sant Feliu del 95%. D'aquesta superfície forestal, la gran majoria és arbrat, per la qual cosa podem dir que més de la meitat de Catalunya és un bosc. Aquest bosc té uns 2.600 milions d'arbres, que equival a uns 350 arbres per cada català. I cada any s'estima que neixen uns 30 milions d'arbres nous, però molts d'ells no prosperen.

El 21 de març és el dia de l'arbre. Quan jo era petit, aquest dia plantàvem un arbre i recordo que vam plantar els castanyers d'índies de "l'entrada nova".

Amb les nostres xifres, aquest dia seria millor no plantar-ne i podar o esclarir els que ja tenim, per protegir-los.

Aquestes xifres que a vistes de molts poden semblar d'un país idíl·lic, tenen les seves ombres. Gran part d'aquest bosc està abandonat des dels anys 60 o 70, la qual cosa ha estat positiva per deixar-lo expandir lliurement des de la desforestació que patia, però avui sovint tenim un bosc que és un veritable mur, només transitable per caminets puntuals, no el bosc madur, tapat per dalt, obert per baix i òptim amb consum d'aigua, sinó un bosc en guerra, format per molts arbres, arbusts i bardissa, lluitant per sobreviure, intransitable per sota i amb majors necessitats hídriques.

Abans de l'èxode rural dels anys 60, els mateixos pagesos apagaven els pocs focs que es produïen. A partir dels anys 80 es crea el cos de bombers de la Generalitat de Catalunya, degut a la quantitat i dimensió dels nous focs, a l'expansió i continuïtat del bosc, que abans estava fraccionat i a la pèrdua de població rural capacitada per apagar-los. A partir de l'any 2000, se'n comencen a fer evidents els efectes del canvi climàtic (sequeres llargues, temperatures per sobre dels 35°).



L'Associació de Defensa Forestal, la formem unes 20 persones i tenim com a missió el suport local als bombers. Potser ens haureu vist alguna primavera amb en Nil, en Josep Talledes o l'enyorat Jan de la Torra, fent tasques de prevenció desbrossant la carretera de la Fàbrega, del Sesquer, de Sant Iscle o Sant Salvador.

En l'última Assemblea General celebrada a finals del 2020 va haver-hi canvis a la Junta Directiva, que ha quedat de la següent manera: Josep Martra (president), Magda Vilallonga (secretària), Miquel Bastons (tresorer) i com a vocals: Pere Roca, Miquel Freixa, Jordi Massegur, Anna M<sup>a</sup> Monteis i Nil Port. Des d'aquí, i en nom de tots els socis de l'ADF, volem mostrar el nostre agraïment la tasca duta a terme per en Pere Roca i en Miquel Freixa durant els anys en què han desenvolupat les tasques de president i tresorer respectivament!

**Josep Martra (President)**

## UE HOSTOLES

Activitats de futbol i esportives.

*Un estiu ple d'emocions!* **Activitats de Futbol i Esportives** 2021

Seu: Camp Municipal de Sant Feliu de Pallerols  
Nens i Nenes de 4 a 16 anys  
Del 28 de Juny al 30 de Juliol  
Horari: de 9:00 a 13:00 h

Diversió, aprenentatge, millora d'habilitats, ...

Servei de transport diari amb monitors: Bonmatí, Anglès, La Celler de Ter, Amer, Les Planes d'Hostoles i St. Feliu de Pallerols  
Informació: [www.unioiremences.cat](http://www.unioiremences.cat)  
654 914 003 (Edu Carceller)  
[unioiremences@gmail.com](mailto:unioiremences@gmail.com)

Inscripcions online: [www.unioiremences.cat](http://www.unioiremences.cat)  
(Seccions Activitats/Tecnificacions - Inscripcions)

ORGANITZA  
COL·LABORA



**DIVERSIÓ I VALORS** **SERVEI DE TRANSPORT** **PISCINA I ACTIVITAT SETMANAL** **OBSEQUI I SAMARRETA D'ENTRENAMENT**

ENTRENAMENTS ESTRUCTURATS PER EDAT  
MILLORA DE LA TÈCNICA I EL JOC D'EQUIP  
ESPECÍFIC DE PORTERS

#SOMREMENCES

PREUS

1 SETMANA	2 SETMANES	3 SETMANES	4 SETMANES	5 SETMANES
80 €	150 €	200 €	250 €	280 €

20% DTE  
2n FILL

**INFORMACIÓ I INSCRIPCIONS**  
654914003  
[unioiremences@gmail.com](mailto:unioiremences@gmail.com)  
[www.unioiremences.cat](http://www.unioiremences.cat)



## CASAL D'ESTIU 2021- "REPROGRAMEM L'ESTIU"

Aquest any el casal d'estiu porta com a nom "Reprogramem l'estiu". Per fer-ho, ens acompanyarà un divertit i simpàtic personatge, un robot ple de vida un xic desorientat: en Rò-VID! Ell ens guiarà per un munt d'aventures, experiències i vivències que ens portin a aprendre coses noves relacionades amb les emocions, la ciència, l'entorn proper, les relacions humanes, l'activitat física i esportiva, la capacitat de decidir i moltes altres.



Dates de realització: Del 28 de juny al 3 de setembre.  
Horari: de 9 a 13 h. Nombre d'edat dels participants: De P3 a 1r d'ESO (places limitades).  
Lloc de realització: Escola Rocalba.

## BRIGADES JOVES ESTIU 2021

### Què són les Brigades Joves?

És una activitat gratuïta per a joves del municipi en què es realitzen tasques de voluntariat als diferents serveis municipals, tot aprenent a respectar l'entorn i treballant en equip.

Aquest estiu, arran de la situació generada per la COVID-19, adaptem els serveis d'acord amb les mesures que ens marquen les autoritats sanitàries.

Al final de mes, tots els joves participants tindran una compensació en forma de sortida.



### Quan i on?

Del 5 al 30 de juliol de 9 a 13 h al **Firal** (punt de trobada).

### Qui?

Joves empadronats al municipi i nascuts el 2005, 2006 i 2007.

## PADRÓ MUNICIPAL D'HABITANTS

### CÀLCUL DE POBLACIÓ FINS AL 31/12/2020

Total homes .....	738 (50,55%)
Total dones .....	722 (49,45%)
<b>Total habitants .....</b>	<b>1460</b>
Edat Mitjana Homes .....	41,52
Edat Mitjana Dones .....	45,51
<b>Edat Mitjana.....</b>	<b>43,52</b>

### RESUM D'OPERACIONS:

(DES DE: 01/01/2020 FINS A: 31/12/2020))

ALTES	Homes	Dones	Total
Canvi Residència	106	39	145
Naixement	5	4	9
<b>Totals</b>	<b>111</b>	<b>43</b>	<b>154</b>

Baixes	Homes	Dones	Total
Canvi Residència	88	21	109
Defunció	7	15	22
Inscripció Indeguda	1	1	2
Caducitat	1	0	1
<b>Totals</b>	<b>97</b>	<b>37</b>	<b>134</b>

**Fe d'errates:** En l'Hostolenc núm. 51 apareixia erròniament el nom de Joel Grabalosa Puntí.

## DONACIÓ DE SANG A SANT FELIU DE PALLEROLS

La donació de sang al nostre poble es fa el gener (campanya d'hivern) i el juliol (campanya d'estiu). Pel nombre d'habitants, els resultats són sempre molt bons i com es pot comprovar en les dades dels últims tres anys, els donants van en augment.

- Gener 2019: 38 donacions i 8 oferiments
- Juliol 2019: 42 donacions i 5 oferiments
- Gener 2020: 30 donacions i 4 oferiments
- Juliol 2020: 47 donacions i 4 oferiments
- Gener 2021: 53 donacions, 2 oferiments i 6 plasmes

\*Els oferiments són aquelles persones que han vingut a donar sang, però per alguna raó no han pogut.

L'escultura ALS DONANTS DE SANG és obra d'Àngel Rigall i està situada a la plaça de Ca les Hermanes des del 2006.



## DADES DE TEMPERATURA I PLUVIOMETRIA

La pluja de l'any 2020 ha estat superior a la mitja (1029 l/m²). Quant a la temperatura, ha sigut l'any més càlid des que tenim dades, any 1995. La tendència de la temperatura en aquests anys ha augmentat 0,9 °C, la mitjana de la pluja pràcticament ha quedat igual. Del que portem del 2021, com a dada interessant cal destacar que a l'abril la mitjana de les temperatures mínimes ha sigut més baixa que el febrer, cosa que no havia passat mai i que hem tingut l'abril més fred des de l'any 1995.

### No plourà mai més!

ANY 2020						
MES	TEMP MITJANA MAX	TEMP MITJANA MIN	MITJANA °C	MAX ABS	MIN ABS	L/M2
GENER	11,94	0,65	6,30	17,80	-3,00	276,0
FEBRER	15,98	3,72	9,85	23,90	-1,70	0,0
MARÇ	14,05	3,81	8,93	21,40	-1,40	57,0
ABRIL	17,07	6,62	11,85	21,70	1,10	192,0
MAIG	23,61	10,62	17,12	28,90	7,60	102,5
JUNY	23,06	12,10	17,58	29,00	7,90	175,5
JULIOL	28,42	16,05	22,24	33,10	12,60	87,5
AGOST	28,75	15,81	22,28	33,50	8,30	37,5
SETEMBRE	23,79	11,90	17,85	30,90	3,80	36,5
OCTUBRE	18,34	6,82	12,58	23,10	0,90	89,5
NOVEMBRE	15,59	5,41	10,50	19,60	-2,10	194,0
DESEMBRE	11,23	1,63	6,43	16,90	-4,80	9,0
<b>MITJANA</b>	<b>19,32</b>	<b>7,93</b>	<b>13,62</b>	<b>33,50</b>	<b>-4,80</b>	<b>1257,0</b>

ANY 2021						
MES	TEMP MITJANA MAX	TEMP MITJANA MIN	MITJANA °C	MAX ABS	MIN ABS	L/M2
GENER	9,51	-0,26	4,63	16,30	-6,30	50,0
FEBRER	14,29	4,32	9,31	20,40	1,00	69,0
MARÇ	14,29	2,35	8,32	20,02	-2,60	34,0
ABRIL	15,00	4,13	9,57	21,90	-1,80	83,5
<b>MITJANA</b>	<b>13,27</b>	<b>2,64</b>	<b>7,95</b>	<b>21,90</b>	<b>-6,30</b>	<b>236,5</b>

## RECOLLIDA DE ROBA

Sant Feliu de Pallerols	Quilos recollits		Quilos recollits
Gener	227	Juliol	198
Febrer	103	Agost	0
Març	198	Setembre	301
Abril	207	Octubre	342
Maig	325	Novembre	120
Juny	267	Desembre	0
<b>TOTAL Anual</b>	<b>2.288</b>		
<b>Mitjana</b>	<b>191</b>		
<b>Recollida per càpita</b>	<b>1,70 kg/hab.any</b>		

## ARQUEOLOGIA AL CASTELL D'HOSTOLES

Bibiana Agustí Farjas

Arqueòleg, IN SITU SCP. [bagusti@gmail.com](mailto:bagusti@gmail.com)

### L'emplaçament del castell

El conjunt del castell ocupa un turó rocós a 590 m s.n.m. sobre la riba esquerra del Riubrugent, amb el rec del Rigall a l'oest i la riera de Cogolls a l'est, entre Sant Feliu de Pallerols i Les Planes d'Hostoles, els dos municipis que en comparteixen el terme. A prop queden el veïnat de Cogolls i el de les Encies, el turó conegut com Monticalvari, la casa de la Clota i el Cós; cap al nord-oest, el turó més proper també rep el peculiar nom del Puig de les Forques, indicant un trist episodi que està ben documentat al segle XIV.

### Un monument històric

El castell d'Hostoles constitueix un conjunt arquitectònic emblemàtic de la història de Catalunya. Des de la primera documentació coneguda del castell, l'any 1050, i els episodis remences del segle XV la informació sobre els elements arquitectònics no és precisa, però el castell és el símbol dels privilegis que el rei Joan II va donar a la vall al final de la guerra Remença.

Seguint el projecte de restauració que es va iniciar el 2012 des del Servei de Monuments de la Diputació de Girona, a càrrec de Lluís Bayona i Prats, els arqueòlegs d'IN SITU hi hem estat fent intervencions combinades amb les obres de consolidació i museïtzació. El projecte també ha servit per instal·lar elements de protecció, accessos i miradors que en faciliten la visita.

El conjunt està format per una sèrie de construccions adaptades al relleu rocós, en les que sobresurt la torre mestra al punt més alt (**figura 1**) i a la que s'accedeix per diverses estances esglonades (recinte sobirà). A la part inferior (recinte jussà) es conserva gairebé la totalitat d'una cisterna de grans dimensions, coberta amb volta apuntada. El que veiem actualment respon al darrer moment d'ocupació, entre el final del segle XV i inicis del segle XVI.



Figura 1. La torre mestra del Castell



Figura 2. Sant Feliu vist des del Castell

### Les intervencions arqueològiques, de baix a dalt (figura 3)

S'arriba al castell pel camí que puja des de la vora del Riu Brugent a l'alçada de la Torre o des de la Curenya. És un camí estret que voreja les restes del recinte fortificat (**n.12**) que protegeix la gran cisterna inferior. Aquest primer edifici (**n.11**) és un espai de forma trapezoidal d'uns 100 m<sup>2</sup>, que deixa veure un seguit d'espitlleres que miraven cap a l'oest, el sud i el nord. A la part més alta encara es conserva la base d'una petita talaia triangular (**n.10**) d'una fase anterior, construïda sobre un talús de carreus de pedra, i que va quedar integrada en algun moment al recinte fortificat. De seguida veiem la gran cisterna (**n.9**), adaptada al pendent rocós i amb una coberta apuntada, amb un acabat exterior d'*opus signinum* que la fa impermeable.

El pendent que s'enfila a la part alta conserva empremtes de forats de pal excavats a la roca que són indicatiu de tanques de fusta, així com les restes de trams de murs sobre la roca. Aquests elements delimitaven el camí i resseguien el perímetre del conjunt. Quan ens acostem al recinte superior encara es pot reconèixer les restes d'un petit espai de planta trapezoidal (**n.4**) construït davant la façana nord i diversos retalls practicats a la roca esgraonada, que suggereixen una



Figura 3. Planta arqueològica del Castell d'Hostoles



instal·lació defensiva destinada a protegir la porta en un moment tardà del funcionament del castell, a la manera de parapet o ampit.

L'entrada al recinte superior es fa per una porta estreta amb pollegueres a la part interior, que té un petit distribuïdor (n. 5) i un tram d'escala que comunica amb els dos nivells constructius, ben diferenciats, i des d'on s'accedeix a la torre mestra del cim del recinte.

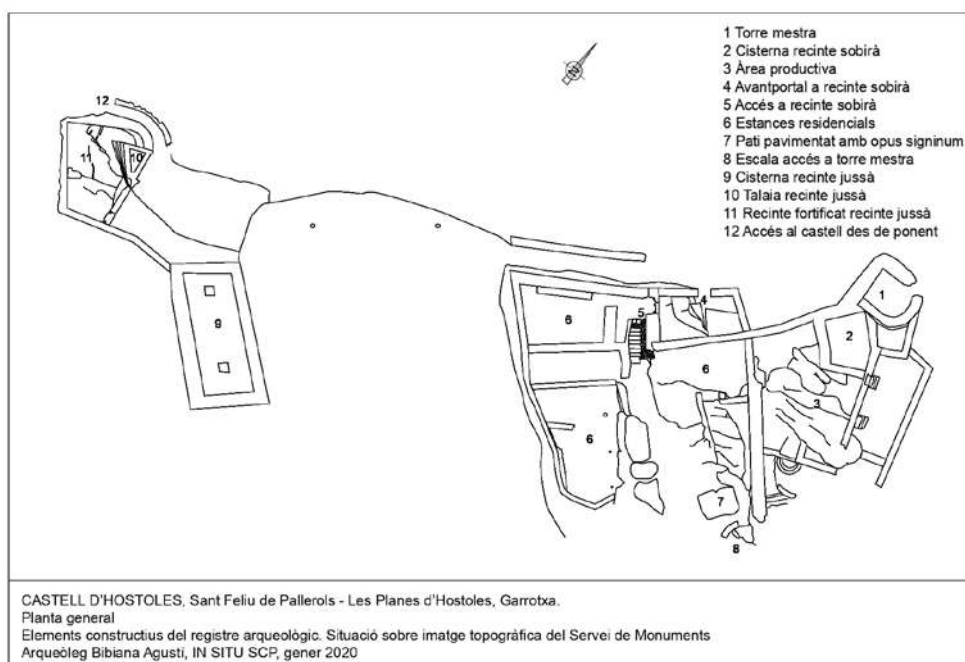
En aquest punt s'han documentat diversos espais d'estança de planta rectangular (n. 6), útils per a habitatge, amb una polivalència per a fer-ne ús com a cuina, rebost i taller. Un tram de mur de la fase més antiga del castell i un seguit de blocs de roca delimiten i fan de paret vertical dels espais que compten amb un mur de tancament perimetral a migdia, construït just sobre el límit rocós. En tots els casos s'observen reparacions en la seva lectura vertical, la darrera de les quals es data en el moment baix-medieval.

Totes les estructures estan construïdes amb pedres locals escairades que tenen una cara plana destinada al parament. En els nivells d'enderroc es recupera un gran nombre de fragments de teula, pedres dels murs i morter disgregat, mentre que un sediment amb components orgànics cobreix els nivells de circulació, amb capes de morter i graveta sobre el subsòl rocós i planer. Diversos retalls circulars ens indiquen la instal·lació de puntals verticals destinats a la construcció o al suport d'algun element de teulada.

A la cota més alta del castell, diversos espais (n. 3) han estat utilitzats com a àrees de producció vinculades a la cisterna superior (n. 2). La troballa de diverses pedres de molí (figura 8) i un seguit de retalls en el sòl rocós indiquen activitats de mòlta amb tracció manual i un petit forn de calç corrobora la funció productiva.

La torre mestra (n.1) al capdamunt del conjunt resumeix les transformacions arquitectòniques que la van afectar durant els segles medievals, amb una base adaptada a la roca que conserva un angle recte per una banda i un perímetre arrodonit per l'altre.

Tant l'estudi del material arqueològic com les estructures constructives ens indiquen una intensa ocupació militar durant el segle XV, que contextualitzem durant les revoltes remences i la Guerra Civil catalana del segle XV.

L'estudi del material ceràmic ha posat de manifest un conjunt de peces de cuina i rebost (olles, cassoles, gibel·les), al costat d'un nombre menor de peces de

vaixel·la, amb escudelles, plats i servidores, algunes de producció valenciana amb reflex metàl·lic, blava i daurada (figura 4). Els objectes de vidre parlen de fragments de gots, llànties i ampolles. Les espècies faunístiques més ben representades són les ovicaprines i diferents



Figura 4. Plat de pisa blava i daurada valenciana, amb l'escut central

tipus d'aus de corral, entre les quals el pollastre i l'ànec, amb menor representació de diversos exemplars de bòvid i porc. La major part estan representades per ossos de potes i costelles, tant d'individus adults, com joves i anyells, en el cas dels ovicaprins. Algunes presenten senyals de tall, la majoria amb una textura que indica que havien estat cuinades i en cap cas amb senyals directes de foc ni de rosegat de carnívors.



Figura 5. Clau llobera de ferro, del recinte jussà



Figura 6. Projectil de ballesa

També s'ha recuperat un conjunt important d'objectes metàl·lics, amb un ventall funcional molt divers, des d'elements de mobles -panyes, nanses, grampillons-, i portes -baldes, ferramentes, claus (figura 5)-, a elements de vestimenta militar i de cavalleria -plagues de brigantina, sivelles, estreps-, de guarniment de cavalls -ferradures, bocal, anelles-, anelles de bota, una agulla de cap, elements de cuina -tisores, tapadores, ganivets, mànecs, clemàstecs-, eines de camp -fulles de falç, una destal, una paleta-, llànties d'oli, un canelobre (figura 7), punxons, projectils de ballesa (figura 6) propis del context baix-medieval, a més d'una pedra d'esmolador i un nucli de sílex o pedra foguera emprada per encendre foc o disparar una arma de foc. La major part ens parla d'un moment d'utilització dels espais del castell que correspon al segle XV, probablement el darrer terç de la centúria, quan està documentada la presència de grups de remences liderats per Francesc de Verntallat, on es van fer forts durant els conflictes armats i les bandositats del moment.

Tot el material recuperat durant les intervencions arqueològiques, així com el que els Amics de la Vall d'Hostoles van cedir en el seu moment, es troba als magatzems del SAM (Servei d'Atenció als Museus), al mateix edifici que ocupa el Museu d'Arqueologia de Catalunya a Girona.



Figura 7. Canelobre



Figura 8. Pedra de molí

## EN RECORD DE JORDI LLORACH I CENDRA (1944-2021)

A finals de gener d'enguany va morir el Sr. Jordi Llorach i Cendra. Molts recordareu veure'l per Sant Feliu a l'estiu llegint mentre esmorzava a l'Esbart, a primera hora tot sol i cap al migdia acompanyat de la seva esposa i sovint de la seva filla. Les dues Núries, com manifestava amb orgull a l'hora de presentar-les.

El Sr. Llorach i família, domiciliats a l'Eixample barcelonina, eren el que la gent de Sant Feliu hem definit com a "vernejants". La família LLORACH-MOLONS escollí pel seu estiu a Sant Feliu a partir dels anys vuitanta del segle passat. Enguany s'haurien complert quaranta anys. La primera estada fou a la Fonda Costa ("ca l'Andalet") i el Sr. Llorach, empleat de Banca Catalana, feia el "puja i baixa" durant els caps de setmana estivals, llevat del mes de vacances a l'agost. Pràctica habitual de les famílies d'estiuers del poble que compartien una característica comuna: la motivació pels atractius paisatgístics del lloc. Passats els primers anys, alguns d'ells organitzaven activitats per conèixer més el poble, el seu paisatge, les fonts, el folklore, la història...

La seva primera aproximació a la cultura comarcal fou l'escrit "Nadala de les Núries i en Jordi" (1986) que feia arribar a familiars i amics amb el títol concret de "La Garrotxa, vulcanisme i paisatge". En seguiren uns quants més, la majoria de caràcter històric, folklòric i comarcal.

El Sr. Llorach estava orgullós d'haver "descobert" la importància cultural de la Vall d'Hostoles i així ho anunciava al Diari de Girona el 24/08/2002:

***"Soc de Can Fanga. Però fa vint-i-dos anys que vaig tenir la sort de descobrir la Garrotxa i, concretament, la Vall d'Hostoles. Durant els primers anys d'esser-hi, pensava que la vall era un lloc bonic, però pobre amb valors culturals. Amb el pas del temps, vaig intuir que no podia ser així..., vaig decidir integrar-me a la societat hostolenca... Així vaig obtenir alguns coneixements, pocs, però sobretot, em permeté fer bones amistats... En anar assabentant-me de més coses, se'm confirmà la meva suposició: la Vall d'Hostoles era culturalment molt més important del que demostrava!... A hores d'ara, encara no entenc per què tot plegat eren coneixements reservats a uns pocs i sense difusió normalitzada. La Vall era culturalment ignorada..."***

Ben aviat es va posar en contacte amb associacions culturals del poble: "Amics de la Vall d'Hostoles" i "Comissió de Manteniment del Ball dels Cavallets, Gegants i Mulassa" per col·laborar en diferents actes culturals d'àmbit local.

Així l'any 1994, va organitzar la III "Mostra de Figu-

res de Caganers" de la seva col·lecció particular, exposant-les a diferents aparadors de comerços de Sant Feliu. En total foren deu les exposicions fetes entre els anys 1992 i 2001 i no només a Sant Feliu sinó també a Olot, (1996), Les Planes d'Hostoles (1999) i també a la Galerie des Hospices de Canet du Roussillon, (2003).

Amb motiu de la commemoració de l'arribada del tren a Sant Feliu (1902) va promoure, juntament amb altres col·laboradors locals, una exposició a la sala de l'Esbart de la Vall d'Hostoles, acompanyada de l'edició d'un diari especial: "EL TREN A SANT FELIU" (Diari del Centenari de l'Arribada del Tren a Sant Feliu de Pallerols) (2002). També va participar activament en la recuperació del "CANÇONER DE SANT FELIU DE PALLEROLS" de Joaquim SANS QUINTANA, actualment en tràmit de publicació i foren molt efectives tant les seves gestions al Centre de Documentació de la Fundació Orfeo Català/ Palau de la Música sobre els "Balls de Cavallets", com les de la Ballada Extraordinària dels Cavallets, Gegants i Mulassa al Palau Requesens de Barcelona, seu de la REIAL ACADÈMIA DE BONES LLETRES l'any 2003. D'aquesta manera, el Senyor Llorach es convertí en el "nostre home a Barcelona", com afectuosament el qualificàvem.

Jordi Llorach també va col·laborar en l'edició de la "PETITA HISTÒRIA DEL BALL DE CAVALLETS, GEGANTS I MULASSA DE SANT FELIU DE PALLEROLS" de l'Editorial Mediterrània amb dibuixos de Pilarín Bayés. Ell fou l'autor del text destinant l'import dedicat a aquesta tasca (100.000 ptes.) a cobrir despeses pel manteniment del "Ball dels Cavallets, Gegants i Mulassa".



*Ballada Extraordinària a Barcelona, Palau Requesens. Cloenda Jornades Universitàries Internacionals sobre l'Èpica a la Mediterrània. Juny 2003*

L'activitat cultural del Sr. Llorach també va ser comarcal: assistí a l'ÉSDANSA de Les Preses; a les Planes, als actes organitzats pel Sr. J. Arnau en relació amb les cançons populars de la Vall del Brugent; i a Riudaura, a la mostra "D'aquí estant veig una



*El Sr. Llorach "cridant a l'Ordre" la Mulassa (portador: Ioio), que s'havia colat al Congrés de savis universitaris*

estrella" de cançons i tonades tradicionals (Grup de Recerca Folklòrica de la Garrotxa).

Aquesta és una mostra de l'interès cultural que un "vernejant", va sentir per Sant Feliu i la Garrotxa, d'una persona i la seva família, que en principi escollien aquesta zona del nostre país per passar-hi unes vacances "normals".

Descansi en pau.

**Xavier Solà i Colomer**  
**F. Xavier Banti i Casas**

## HOMENATGE A JOAN AULET

El passat 15 de març es va celebrar una cerimònia als jardins de la Torra en memòria d'en Joan Aulet Collell on vaig llegir aquest petit homenatge:

En Joan estaria molt content de veure tantes amistats juntes. Potser diria:

**"No calia que vinguéssiu, no us havíeu de prendre aquesta molèstia".**

Se'm fa molt difícil, però no deixa de ser un orgull per a mi parlar d'un gran amic i d'una persona tan estimada per tots com era en Joan. Estic content d'haver pogut gaudir de la seva companyia durant molts anys, però encara han estat pocs, podien ser molts més.

En Joan era com un Àngel de la Guarda. Apareixia quan el necessitaves, sense fer soroll, sense mandra, sense buscar res a canvi, sense pressa, amb paciència, amb un somriure i mai amb un no per resposta. Acostumat a fer favors i a acollir-te a casa seva.

Sabia transmetre confiança, per això em costa assimilar que deixem de treballar plegats. Vares deixar de ser un company de feina per convertir-te en un dels meus millors amics. M'has ensenyat moltes coses i m'has ofert una bona amistat que em deixa una marca molt profunda. Quan ajudes els altres a créixer és perquè ets molt bona persona i jo ho sé.

No voldria tenir remordiments de tot allò que queda sense dir. Segurament pels costums o per la nostra manera de ser sovint no expressem el que sentim, però amb en Joan no feia falta, intuïa cada gest de tots els que hem estat al seu costat.

També tenia els seus somnis, deia que si treia la "loteria" es compraria la casa del Grèvol i se n'hi aniria a viure amb la Judith, allà dalt, tots dos sols entre roures i alzines, un lloc on volia anar a reposar per sempre. Desitjos que es compleixen a mitges, però cada vegada que passi per aquell indret m'arran-



carà una emoció en pensar que aquí hi descansa el meu amic Joan

I a partir d'ara, quan vagi a la Torra i no et trobi, pensaré que te n'has anat de cacera amb els gossos o a buscar bolets o que te n'has anat a Eivissa amb la Judith a veure els sogres, en fi que en qualsevol moment apareixeràs per aquí.

És que a la Torra, el record de la teva presència es farà sentir per sempre.

**14/03/2021- Josep Solà**

## COM AFECTA ELS JOVES LA PANDÈMIA DE LA COVID-19?

Molts científics o psicòlegs, vista la situació que estem vivint, han intentat arribar a la conclusió de com ens sentim i com ens està afectant la pandèmia als joves mitjançant diversos estudis. Però, què és el que realment sentim i vivim els joves d'avui dia? Només nosaltres ho podem explicar.



Joves de Sant Feliu de Pallerols, estiu 2020

Avui en dia, el jovent, a diferència dels adults, que ja tenen la seva vida muntada, és a dir, en certa manera una rutina, tenim una certa necessitat d'interacció, ja sigui mínima. Una distància social per part dels joves es veia gairebé impensable, i ho escrivim en passat perquè a hores d'ara ens hi hem "habituat".

Molts joves ens hem sentit desplaçats de la societat només per les mesures que establien, totes o millor dit, gairebé totes, han estat dirigides indirectament cap a nosaltres. Malgrat que no hi havia dades que demostrassin que els joves ens havíem portat millor o pitjor que altres grups d'edat, cada cop que hi havia un brot en la Covid-19, se'ns culpabilitzava, ja fos dient-nos que muntàvem els famosos "botellons", festes il·legals, que no respectàvem les mesures... Els joves, arran d'això, ens hem sentit discriminats i, en conseqüència, en comptes d'aconseguir una millora d'actitud, s'ha aconseguit l'efecte contrari, un empitjorament d'aquesta.

El director de *The Lancet*, una de les revistes científiques més importants, va proposar, fa qüestió d'un any, un terme nou per re-

ferir-se a la pandèmia, la paraula **sindèmia**. Amb aquesta paraula va voler manifestar que la Covid-19 no és un tema estrictament sanitari, sinó que també obeeix a uns mecanismes socials. La malaltia va molt més enllà dels efectes del virus, ja que hi ha, també, efectes en la salut pública i això s'entén com a una situació social. "Dèmia" és la malaltia i "pan-" vol dir que no només afecta un país sinó que té una dimensió global, el prefix "sin-" és una accepció que fa referència a aquesta afectació social. Això, en certa manera, es va pensar per ajudar que hi hagi una major conscienciació que no només està en joc un virus, sinó que al darrere hi ha unes bases socials a lluitar.

A banda del que s'ha dit anteriorment, hi ha un tema que reflecteix directament als joves, i aquest és el seguiment emocional que hem tingut durant tota la pandèmia. Ja de per si, l'adolescència és un període generalment difícil, ja que les necessitats socials d'acceptació s'accentuen. És una etapa on s'exploren els propis límits i es redefineix la identitat. Podríem dir que és una espècie de "límbs" entre la infantesa i la vida adulta. Per aquest motiu, l'absència d'interacció social durant la pandèmia i la manca de llibertat, han produït efectes negatius que poden haver anat derivant en malalties que afecten la salut mental com la depressió o els trastorns alimentaris, d'entre d'altres. En un primer moment els joves ens vam sentir frustrats i amb un sentiment d'impotència, però al cap i a la fi, en certa manera, ens hem anat acostumant a estar aïllats de la societat, i així s'han produït altres trastorns com l'anomenat complex d'Hikikomori. Són casos d'adolescents d'entre 17 i 19 anys que durant un temps es tanquen a l'habitació perquè els fa por enfrontar-se a la vida actual.

Entre els reptes que hem anomenat anteriorment, s'hi veu afegit el fet d'estar constantment sota exigències acadèmiques. Els adolescents vivim una incertesa acadèmica constant, una amenaça



Hikikomori: l'aïllament social extrem, WebConsultas

d'una recessió econòmica imminent, les restriccions en la comunicació (i així també l'abús de noves tecnologies per a compensar-ho) o les dificultats per accedir al mercat laboral en un futur.

Alguns joves ara estem en etapa d'anar a la universitat, de fer amics nous, de celebrar les típiques festes universitàries que tots somiàvem fer abans de conèixer la Covid-19, però que s'han vist afectades per aquesta i no s'han ni pogut plantejar. A causa d'això, potser ens hem vist "forçats" a utilitzar *apps* per conèixer gent nova i per tal de socialitzar, però, cal dir que la por a contagiar-se sempre està present quan coneixes algú nou i el càrrec de consciència fa que moltes vegades ens tallem a l'hora de començar relacions sexo-afectives amb persones noves. Així doncs, tornem a ser al principi d'aquesta roda sense final.

Com a opinió personal, i com a joves que som, manifestem que hem tingut sort de tenir-nos entre nosaltres durant tota la pandèmia, i de tenir un grup de whatsapp que ens ha ajudat molt a alleujar-nos dels problemes i els sentiments negatius que teníem durant el confinament i actualment.

**Janina Sánchez Saubí, 18 anys**

## **PINZELADES DES DE LA GALERIA**

És l'hora baixa d'una tarda d'estiu, temps de plenitud i d'explosió de vida. El sol ja s'ha colgat. La llum s'atenua i la calor també. Les cigales, noves aquí, fa poc que han callat. Em recorden els estius a l'Empordà, quan a muntanya, no en teníem. Els xiprers, columnes gòtiques per una catedral a cel obert, prenen un aire fantasmagòric. El Castell i el poble s'han desdibuixat. Ja és llostre. Endeveno el so més lleu que puguin fer les fulles. Sento a la llunyania les esquelles de les vaques. Baixen als prats a buscar la frescor de l'herba. Em fan companyia. Al cel s'entreveuen les estrelles. Poques, encara. El merlot xucla les darreres clarors.

M'arriben dolces alenades de perfum de magnòlia; més intens pels que estimem la solitud. Invisible ja, el fruit madur i el vol de les abelles. Els tòtils donen la benvinguda a la nit. Els mussols afilen les seves urpes.

Assaboreixo aquesta pau encomanadissa. Voldria que la fosca engolís les meves pors i les meves debilitats. I despertar amb l'estel del matí a l'hora blava, un dia més. Un dia més.

**Rosa Maria Montañá**

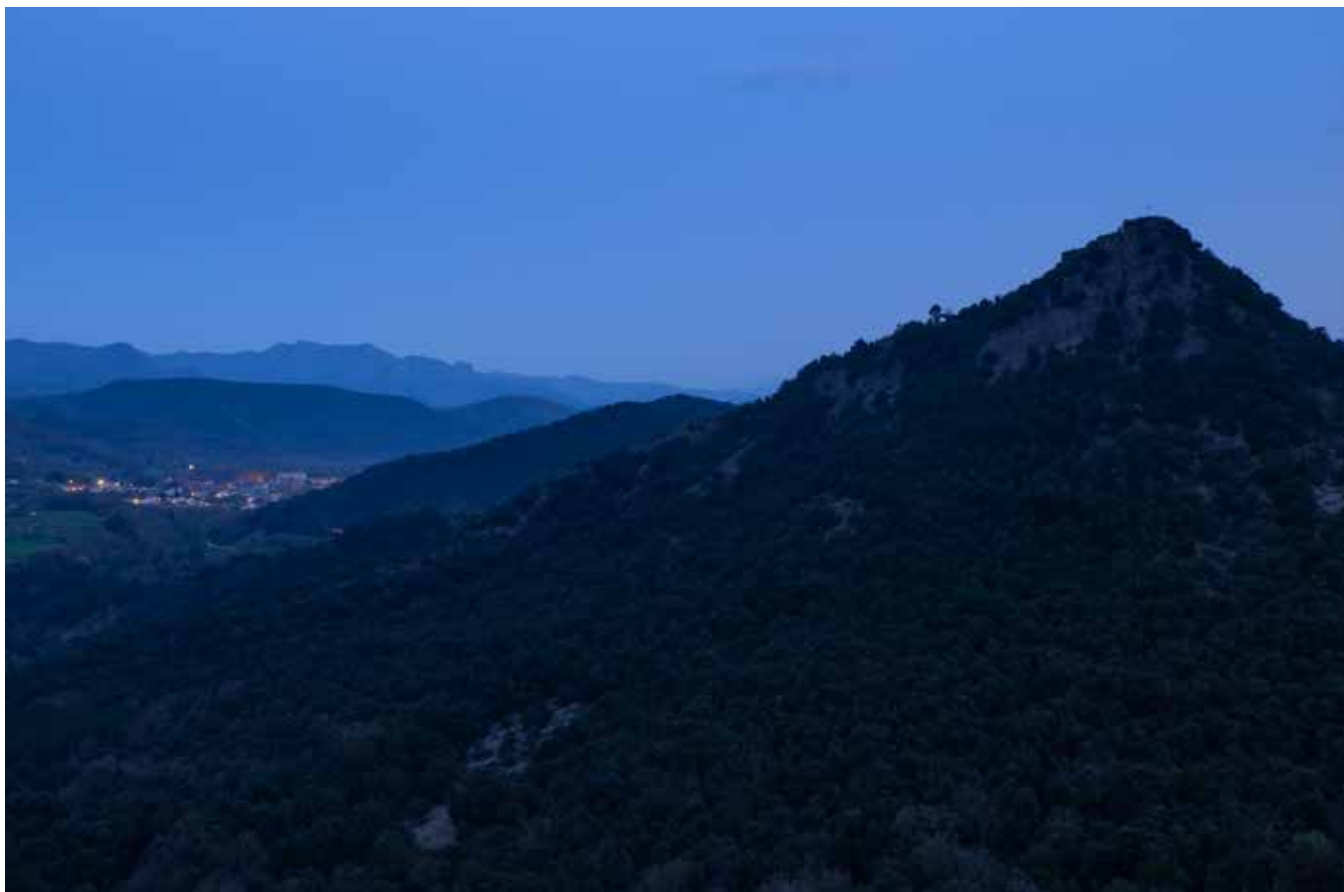

*Capvespre amb Sant Feliu al fons i la silueta del Castell d'Hostoles. Foto: Ramon Roura*

## APUNTS DE TOPONÍMIA I ALTRES HISTÒRIES DEL TERME DE SANT FELIU DE PALLEROLS I LA VALL D'HOSTOLES

*Sinopsi del Treball de Recerca de Batxillerat de Cesc Sans Sala presentat el curs 2019 -2020 a l'Ins Castell d'Estela d'Amer i que va obtenir el PREMI LOCAL DE LA MOSTRA DE TREBALLS DE RECERCA VII EDICIÓ – 2020.*

L'objectiu d'aquest article és iniciar un seguit d'apunts per donar a conèixer part dels topònims (noms propis de llocs) més importants relacionats amb Sant Feliu i la Vall d'Hostoles. Els noms de lloc tenen un significat vinculat al passat i el seu origen ja sigui preromà (iber, celta...) llatí, germànic, etc., i ens permet saber d'una manera aproximada els diferents pobles i cultures que han poblat la vall.

En general existeix una vinculació entre les persones i el lloc on viuen, fet que explica l'interès de molts per conèixer l'origen dels topònims. Cada topònim és una expressió associada a un indret determinat que ha nascut d'una "motivació" feta pels parlants d'una llengua, això fa que n'hi hagi una gran quantitat: no hi ha un pam de terra que no tingui un nom. La gent coneixia molt bé la terra on trepitjava. Era una necessitat, pura supervivència, utilitzant la forma del terreny i del seu relleu (rius, torrents, pujols, roques, etc.) com a punts de referència. Aquests punts de referència havien de ser immutables, que no canviessin amb el temps. Per això, des de temps remots, la majoria de topònims estan basats en la descripció del relleu i les seves formes. Les roques, per exemple, són molt utilitzades com a punts de referència i les descriuen amb tota mena d'adjectius (el color, llargues, planes, punxegudes, grosses, rodones, etc.). Per exemple, tenim el topònim de la "**Font del Mosquer**", on seria molt estrany que "mosquer" provingués d'un "lloc que hi ha mosques", ja que aquesta condició pot variar al llarg del temps o, fins i tot, durant les estacions de l'any. En realitat és una paraula composta de **mos-**, del llatí *morsus* (mossegada) en el sentit d'estar erosionada (en aquest cas per l'aigua) i de "**quer**" mot preromà antic que vol dir roca. Aquesta



Riera del Mosquer amb la pedra erosionada per l'aigua

roca tal com es veu a la foto és la que dona el nom a la riera i a la font.

Els diferents pobles i cultures que han passat han deixat la seva petjada en els noms de la terra i aquests noms ens permeten recular a èpoques remotes del nostre passat. És com un petit fil que ens uneix amb els nostres avantpassats, un fil certament prim, però que hem de procurar que no es trenqui, ja que un cop tallat, és molt difícil (sinó impossible) de tornar a unir.

El treball de recerca analitza 179 topònims relacionats amb Sant Feliu i la Vall d'Hostoles:

-TOPÒNIMS D'ORIGEN PREROMÀ (CELTA, IBER): 18 (10,17%)
-TOPÒNIMS D'ORIGEN LLATÍ: 141 (78,54%)
-TOPÒNIMS D'ORIGEN GERMÀNIC: 16 (9,06%)
-TOPÒNIMS D'ORIGEN ÀRAB: 0
-TOPÒNIMS D'ORIGEN DESCONEGUT 4

Queda clar que els topònims d'origen llatí són els més comuns a la nostra terra. La influència del substrat preromà i dels pobles germànics és significativa, mentre que els d'origen àrab, degut al poc temps que van estar a Catalunya, no han deixat empremta.

En aquest resum volem donar una primera pinzellada analitzant tres dels topònims més representatius tant del poble com del terme municipal:

### HOSTOLES (vall)

Apareix en el context de la Marca Hispànica i l'estada dels francs (any 785), que van crear sistemes de defensa contra els sarraïns com els castells d'Hostoles, Puig Alder i Colltort. Després de recuperar el terreny als musulmans (Girona any 785 i Barcelona any 801), els francs van repoblar la zona. Sobre això hi ha dues hipòtesis. En primer lloc, l'historiador Pierre Bonassie afirma que els repobladors davallaren de la Cerdanya o el Pallars (potser d'aquí ve el nom de Pallerols). L'altra hipòtesi defensa que es va fer una ocupació per "apressio", que significa que la vall es va repoblar per francs i "ispani" (gent emigrada a França degut a la invasió Musulmana) sota un precepte imperial franc. D'aquí ve la hipòtesi del topònim "ostolensis" per a la Vall d'Hostoles. Els pobladors sota aquest precepte imperial eren denominats *Homines ostolenses vel Ispani*, aquesta gent estava obligada a "host i cavalcada" quan eren requerits. Aquesta fórmula està escrita en un document del rei franc Carles el Simple de l'any 899.



Vista general amb el perfil del Castell d'Hostoles. Font: BiC

### CONDREU (coll):

Derivat de l'antropònim (nom de persona) "Gondrau" (Gundravi), un nom visigot (Germànic) que designava antigament la Vall d'Hostoles i que ha quedat fossilitzat en el nom del coll. Des de l'època visigoda (s. IV-VIII) fins cap al segle X el nom per designar la vall era "Gundravi". Això significa que la vall tenia un altre nom abans de l'arribada dels visigots.



Coll de Condreu

### URIA (coll)

Topònim molt interessant, ja que és molt antic. Segons alguns autors prové de l'arribada d'un poble indoeuropeu, que va aparèixer cap al 1000 aC. Eren portadors de la cultura hallstàtica, d'enterraments en camps d'urnes. És per això que també se'ls coneix com la "cultura dels camps d'urnes". Com a element molt important, van introduir la indústria del ferro. Provenien del centre d'Europa i parlaven una varietat antiga indoeuropea, un dialecte cèltic més arcaic. El filòleg Joan Coromines els va donar el nom de *sorotaptes*, que més tard van donar lloc als diferents poblat ibers (per exemple en el cas d'Osona els ausetans, a Osona, o els ausoceretans a la Garrotxa). A la zona de coll d'Uria s'han trobat molts objectes arqueològics que confirmen que ja estava poblat en aquesta època (1000 aC). Es po-

den veure molts d'aquests objectes a "Cal Metge" a Sant Feliu de Pallerols on hi trobem sobretot joies, anells, collarets, pedres polides i destrals. Hi ha autors que parlen del nom coll d'Uria com d'origen ibero-basc i d'altres d'origen celta.

**El nom d'Uria** conté l'arrel **-UR** que en basc o celta significa "humit" o "aigua". Entrant en el camp de l'especulació, podríem deduir que degut al fet que el nom "Vall de Gondrau" és d'època visigoda i la vall ja estava poblada molt abans, proposo que la Vall s'anomenava "d'Uria" en època ibero-romana. El nom significaria que és una vall humida (rica en aigua o amb aiguamolls) i té cert sentit, ja que la vall està regada pel Riu Brugent i que antigament formava aiguamolls. El nom s'ha perdut degut a les contingències històriques, però ha quedat fossilitzat en el nom de coll d'Uria. A més, per analogia, podem suposar, que si coll de Bas és de la Vall de Bas i Coll de Condreu és de la Vall de Gondrau, el Coll d'Uria podria ser de la Vall d'Uria.



Carretera de la Salut. Alt 700 m. Font: BiC

Hi ha una altra teoria per aquest nom: a prop del coll d'Uria hi ha un mas antic, ara en ruïnes, que es deia Coldoria (any 1329) el nom del qual vindria donat perquè és una zona boscosa de faig i a la tardor les fulles agafen un color groc intens semblant a l'or. Per tant, el nom voldria dir Coll d'Or o Coll Daurat.

## SANT FELIU DE PALLEROLS, 20 ANYS AL PARC NATURAL

El 3 de març de 1982 el Parlament de Catalunya, només dos anys després del seu restabliment, aprovava la Llei 2/1982, de Protecció de la Zona Volcànica de la Garrotxa. L'aprovació de la Llei suposava la creació del primer espai natural protegit per part de la Generalitat de Catalunya, però també va representar la resposta política a les reivindicacions i mobilitzacions populars en defensa de la Zona Volcànica que varen tenir lloc en els anys precedents.

Avui, la superfície protegida, distribuïda en 11 municipis, és de 15.309 ha. Però aquesta superfície total és producte de successives ampliacions, de les quals, la més important, va tenir lloc l'any 2001 quan es va incorporar la totalitat del municipi de Sant Feliu de Pallerols. **Actualment Sant Feliu aporta al Parc 3.273,3 ha que representen el 21,3 % de la seva superfície total.**



*Evolució dels límits del Parc natural de la Zona Volcànica 1982 - 1986 - 2001 - 2008 (límits actuals)*

La incorporació del municipi de Sant Feliu al Parc va ser, aleshores, un fet realment notable en el món dels espais protegits atès que es va produir a partir d'una iniciativa del mateix municipi quan, l'any 1997, l'Ajuntament va acordar sol·licitar un estudi per a la possible ampliació del Parc. Els estudis duts a terme entre la tardor de 1998 i l'hivern de 1999 varen posar en relleu les notables singularitats del medi natural del municipi i, després d'un procés participatiu molt actiu, en el qual varen participar més d'un centenar de veïns, **el territori de Sant Feliu es va integrar al Parc el 10 d'octubre de 2001.**

Avui, difícilment es podria entendre la protecció de la Zona Volcànica sense aquest territori. Les manifestacions del fenomen volcànic constitueixen un dels elements de major interès i motiu principal de la seva inclusió al Parc. Juntament amb els volcans de Fontpobra, Can Tià o la Tuta de Colltort, a l'extrem nord del municipi, es troben edificis volcànics ben propers al nucli urbà: el volcà de Sant Marc i el volcà del Puig Roig. L'erupció d'aquests volcans va donar lloc a un altre element volcànic d'interès, les colades de lava. Aquestes, en el seu recorregut, varen donar lloc a tussols, gorgs, salts d'aigua o les curioses formes de les barreges entre el basalt i els travertins molt presents en el curs del Brugent.



*Volcà de Can Tià, Sant Feliu de Pallerols. Masdéu. Centre de Documentació del Parc Natural*



*Volcà de la Tuta de Colltort, Sant Feliu de Pallerols. Masdéu. Centre de Documentació del Parc Natural*

Però, a més dels valors geològics, el paisatge va ser un altre dels valors que va justificar la protecció de la Zona Volcànica. La distribució dels usos del sòl en conreus, prats, pastures i boscos, com a resultat de l'activitat agrària i forestal, configuren un paisatge en mosaic, ordenat, harmoniós i ben conservat que, a Sant Feliu, es ben present enmig d'una aparent uniformitat forestal que també ofereix formacions d'elevat interès com les fagedes i les vernedes, rareses com els rodals de bedolls, un bon nombre d'arbres singulars i una bona representació de boscos vells que desperten un interès creixent tant en termes de biodiversitat i gestió com en termes de salut i benestar.

La intensa humanització del territori de la Zona Volcànica té un dels seus exponents en el patrimoni arquitectònic. Juntament amb el nucli històric de Sant Feliu, ermites, castells i altres elements, tenen un especial interès, pel seu paper històric en la definició del paisatge, les més de 130 masies i cases de pagès del municipi que, majoritàriament, presenten les característiques de forma, mida, textures, colors i materials que confereixen un caràcter únic



i diferent de l'arquitectura de la casa de pagès de la Zona Volcànica.

La gestió de la Zona Volcànica de la Garrotxa s'enfronta a algunes especificitats que li són pròpies com la demanda d'infraestructures, serveis i altres activitats derivades de la humanització de la zona, però tampoc no és aliena als canvis que s'esdevenen més enllà dels seus límits. El canvi climàtic, els canvis de tendència en el sector agropecuari, els nous corrents en el camp del turisme i l'ús social de la natura o els mateixos compromisos derivats de la implantació de la xarxa Natura 2000. De tot plegat no en falten exemples a Sant Feliu.

En un context de canvi global, tant en l'àmbit social, econòmic com ambiental, la gestió dels espais naturals ha de ser necessàriament adaptativa i ha d'incorporar fórmules d'entesa i complicitat que impliquin les administracions, les entitats i també propietaris particulars i altres agents privats.

La presència de Sant Feliu al Parc ja és fruit d'aquesta entesa i així s'ha mantingut al llarg d'aquests 20 anys durant els quals s'ha treballat colze a colze tant en la gestió preventiva com en la gestió activa.

La gestió preventiva, centrada en la valoració prèvia de projectes d'obres i aprofitaments de recursos i activitats diverses en el medi natural, basant-se en la normativa del Parc, ha generat l'emissió de més de 200 informes i autoritzacions que, en la majoria dels casos, han permès un procés de diàleg que sovint s'ha traduït en modificacions i millores per a una major compatibilitat de les propostes amb l'espai protegit.

En el front de la gestió activa un dels camps en què s'ha avançat més sobre la base del treball conjunt és en el camp del turisme i concretament en l'aplicació de la Carta Europea de Turisme Sostenible (CETS).

La Carta vol ser l'expressió concreta d'un compromís voluntari entre gestors d'àrees protegides, administracions i sector turístic que encoratgi el desenvolupament del turisme en harmonia amb la gestió sostenible dels recursos naturals d'aquests espais. El Parc va obtenir l'acreditació en la CETS l'any 2001 i Sant Feliu, des d'un primer moment, va participar de forma activa en aquest projecte tant a nivell públic com a nivell dels establiments turístics privats. Els valors naturals qualificats del territori de Sant Feliu, sense la presència de pols d'atracció massiva, juntament amb una aposta per les estades de qualitat i respectuoses amb medi, configuren un escenari especialment propici.

En aquest context de col·laboració s'han pogut fer actuacions molt diverses. Des de la reconversió de l'antiga estació del carrilet com a espai de rebuda polivalent o l'establiment d'una extensa xarxa de senders pedestres fins a la recent adequació i millora d'espais emblemàtics com la pedrera del Ses-

quer al volcà del Puig Roig i la gredera del volcà del Sant Marc, sense oblidar les nombroses activitats divulgatives que s'organitzen conjuntament amb l'Ajuntament i les entitats.



*Gredera del Volcà Sant Marc*



*Pedrera del Sesquer*

Seguint un esquema semblant, es treballa en l'establiment d'un marc de cooperació amb el sector agrari sota el lema «Fet al Parc» amb l'objectiu de vincular l'activitat agrària i ramadera amb la conservació dels valors naturals del Parc Natural, impulsar-ne el reconeixement social i contribuir a una millor valorització i reconeixement dels productes obtinguts en aquestes explotacions

Reptes de futur ben segur que no en faltaran, tan segur com que la millor garantia per afrontar-los amb èxit no és altra que la complicitat entre els responsables de la gestió i la gent del territori que aprecia i valora el patrimoni natural privilegiat que l'envolta.

**F. Xavier Puig i Oliveras**

**Director del Parc Natural de la Zona Volcànica de la Garrotxa**



# Sketchbook

Encetem una nova secció d'il·lustracions a càrrec de Jaume Vilanova. Una visió molt personal de diferents indrets del poble a través del seu *Quadern de dibuixos* o *Sketchbook*.





## 2n CONCURS PESCALLUNES D'ENGALANAMENT DE BALCONS FESTA MAJOR 2021



• PREMI AL MÉS TREBALLAT  
Família Rigall-Garganta



• PREMI AL MÉS ORIGINAL  
Grup TALC



• PREMI AL MÉS PESCALLUNES  
Anna M. Turon i Toni Solà



Jordi i Aina Parra Solà



Nil i Maria Vilalta Montes



Família Blaya-Font, família Port-Bosch  
i Pim Alemany

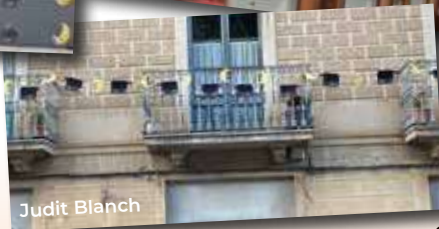

Judit Blanch



Fina Sucarrats Colomer

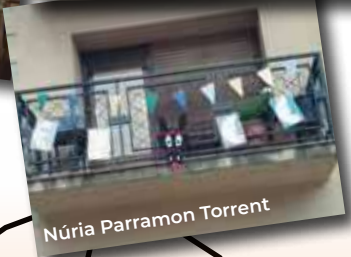

Núria Parramon Torrent

## Festa Major de Sant Feliu de Pallerols 2021

