



AJUNTAMENT DE MONT-RAS

PLA DE PROTECCIÓ CIVIL

**REVISIÓ DOCUMENT ÚNIC DE PROTECCIÓ
CIVIL MUNICIPAL DE MONT-RAS**



CONSELL COMARCAL
DEL BAIX EMPORDÀ

ÍNDEX

1.	Document 1. Generalitats i Organització Municipal	3
1.1.	Introducció, normativa i disposicions legals	3
1.2.	Dades generals del municipi	6
1.2.1.	IDENTIFICACIÓ DEL MUNICIPI	6
1.2.2.	SITUACIÓ GEOGRÀFICA	6
1.2.3.	DADES DE POBLACIÓ	7
1.2.4.	INFRASTRUCTURES I VIES DE COMUNICACIÓ	8
1.2.5.	SERVEIS BÀSICS.....	9
	▪XARXA ELÈCTRICA	9
1.2.6.	CLIMATOLOGIA.....	11
1.2.7.	OROGRAFIA I HIDROLOGIA.....	11
1.3.	Organització municipal de protecció civil	12
1.3.1.	ESTRUCTURA, FUNCIONS I RESPONSABILITATS	12
1.3.2.	CENTRES DE COORDINACIÓ	17
1.4.	Programa i procediment d'implantació, simulacres, manteniment, revisió i actualització	19
1.4.1.	PROGRAMA DE LA IMPLANTACIÓ DEL PLA	19
1.4.2.	MANTENIMENT DEL PLA	19
1.4.3.	PROGRAMA D'EXERCICIS I SIMULACRES	20
1.5.	Bases per al pla de recuperació previst a l'article 31 de la Llei 4/1997	20
2.	Document 2. Anàlisi del risc	23
2.1.	Risc territorial	23
2.2.	Riscos especials	23
2.2.1	INCENDIS FORESTALS	24
	Dades específiques per incendis forestals:	25
2.2.2	INUNDACIONS	26
2.2.3	NEVADES	29
	Dades específiques per nevades	29
3.	Vulnerabilitat municipal	37
3.1.	Àrees o sectors d'afectació	37
	Fonts de perill al municipi	39
	Focus fixes	39
	Focus mòbils	41

3.2.	Elements vulnerables	44
-	Activitats turístiques	78
-	Vulnerabilitat ambiental	80
-	Altres elements vulnerables.....	80
4.	PROCEDIMENTS OPERATIUS PER RISC	96
4.1.	Procediment operatiu	96
4.1.1.	CRITERIS D'ACTIVACIÓ. NIVELLS.	96
4.1.2.	TASQUES PREVENTIVES I OPERATIVES ASSOCIADES A CADASCUN DELS NIVELLS 96	
4.1.3.	AVISOS: ORGANITZACIÓ, SISTEMES I RECORREGUTS D'AVÍS.....	108
4.1.4.	PROCEDIMENTS DE RELACIÓ I D'INTEGRACIÓ AMB ELS PLANS D'ÀMBIT SUPERIOR	109
4.2.	Mesures de protecció a la població	110
4.2.1.	EXECUCIÓ DE L'EVACUACIÓ	110
4.2.3	PAUTES DE CONFINAMENT	112
4.3.	Centres d'acollida. Tipologia.	114
5.	Document 5. Fitxes d'actuació	115
6.	Document 6. Directori telefònic i catàleg de mitjans i recursos	131
6.1.	Directori telefònic	131
6.1.1.	ORGANIGRAMA MUNICIPAL DE L'EMERGÈNCIA	131
	Grups actuants	133
6.1.2.	CENTRES DE COORDINACIÓ I SERVEIS D'EMERGÈNCIA	135
6.1.3.	ELEMENTS VULNERABLES.....	136
6.1.4.	CENTRES D'ACOLLIDA.....	145
6.1.5.	MITJANS DE COMUNICACIÓ	145
6.1.6.	MUNICIPIS VEÏNS.....	145
6.2.	Catàleg de mitjans i recursos	146
6.2.1.	VEHICLES MUNICIPALS	146
6.2.2.	XARXA D'HIDRANTS MUNICIPAL	146
6.2.3.	PARTICULARS.....	147
6.2.4.	SERVEIS BÀSICS.....	156
6.2.5.	SERVEIS SANITARIS.....	156
7.	Document 7. Cartografia bàsica i específica (per a cada risc).....	168

1. Document 1. Generalitats i Organització Municipal

1.1. Introducció, normativa i disposicions legals

El Document Únic de Protecció Civil Municipal és el document que estableix el marc orgànic i funcional previst per a un municipi, amb l'objecte de prevenir i controlar els riscos sobre les persones i els béns i donar resposta adequada a les possibles situacions d'emergència del municipi, sota responsabilitat del titular del pla i garantint la integració d'aquestes actuacions amb el sistema autonòmic de protecció civil.

D'altra banda, el Document Únic de Protecció Civil Municipal, s'ha realitzat, a banda del Decret 155/2014, de 25 de novembre, pel qual s'aprova el contingut mínim per a l'elaboració i homologació dels plans de protecció civil municipal i s'estableix el procediment per a la seva tramitació conjunta, d'acord amb les disposicions legals, Plans d'emergència i normativa que es descriu a continuació:

A nivell municipal:

- Revisió Document Únic de Protecció Civil Municipal (DUPROCIM INFOCAT, NEUCAT, INUNCAT, SISMICAT, CAMCAT i VENTCAT) aprovat aprox. el dia 07/03/22 i homologat per la Comissió de Protecció Civil de Catalunya aproximadament quatre mesos més tard.
- Document Únic de Protecció Civil Municipal (DUPROCIM INFOCAT, NEUCAT, INUNCAT, SISMICAT i CAMCAT) aprovat aprox. el dia 04/09/17 i homologat per la Comissió de Protecció Civil de Catalunya el dia 05/12/18.
- Revisió Manual d'Actuació per a Inundacions el dia 03/03/14 i homologat per la Comissió de Protecció Civil de Catalunya el dia 27/11/14.
- Revisió Manual d'Actuació per a episodis de contaminació accidental de les aigües marines aprovat el dia 03/03/14 i homologat per la Comissió de Protecció Civil de Catalunya el dia 27/11/14.

- Pla Manual d'Actuació per incendis forestals aprovat el dia 05/09/11 i homologat per la Comissió de Protecció Civil de Catalunya el dia 15/02/12.
- Pla Manual d'Actuació per a accidents en el transport de mercaderies perilloses per carretera aprovat el dia 05/09/11 i homologat per la Comissió de Protecció Civil de Catalunya el dia 15/02/12.
- Pla Manual d'Actuació per a Emergències Sísmiques aprovat el dia 05/06/10 i homologat per la Comissió de Protecció Civil de Catalunya el dia 27/11/11.
- Revisió Manual d'Actuació Bàsic aprovat el dia 05/06/10 i homologat per la Comissió de Protecció Civil de Catalunya el dia 27/11/11.
- Pla Manual d'Actuació per a Nevades aprovat el dia 02/03/09 i homologat per la Comissió de Protecció Civil de Catalunya el dia 09/07/09.
- Pla Manual d'Actuació per a inundacions aprovat el dia 07/07/08 i homologat per la Comissió de Protecció Civil de Catalunya el dia 09/10/08.
- Pla Manual d'Actuació per a episodis de contaminació accidental de les aigües marines aprovat el dia 03/09/07 i homologat per la Comissió de Protecció Civil de Catalunya aprox. el dia 20/12/07.
- Pla Manual d'Actuació Bàsic aprovat el dia 06/03/2006 i homologat per la Comissió de Protecció Civil de Catalunya el dia 25/04/06.
- Pla Manual d'Actuació per a Incendis aprovat aprox. el dia 06/03/2006 i homologat per la Comissió de Protecció Civil de Catalunya aprox. el dia 25/04/06.
- Pla Manual d'Actuació per a Transport de Mercaderies Perilloses aprovat aprox. el dia 06/03/2006 i homologat per la Comissió de Protecció Civil de Catalunya aprox. el dia 25/04/06.
- ADF Gavarres Nord formada el dia 6/10/86 pels municipis de La Bisbal d'Empordà, Forallac, Torrent, Palafrugell, Llofriu, Mont-ras i Vall-Ilòbrega.

- Consorci de les Gavarres, creat al novembre del 1998, pels ajuntaments de Calonge, Cassà de la Selva, Castell-Platja d'Aro, Celrà, Cruïlles-Monells-Sant Sadurní de l'Heura, Girona, Juià, la Bisbal d'Empordà, Llagostera, Llambilles, Madremanya, Mont-Ras, Palafrugell, Palamós, Quart, Sant Martí Vell, Santa Cristina d'Aro, Torrent, Vall-Ilòbrega, Consell Comarcal del Baix Empordà, Consell Comarcal del Gironès i Diputació de Girona.

A nivell autonòmic:

- Decret 161/1995, de 16 de maig, pel qual s'aprova el Pla de protecció civil de Catalunya (PROCICAT).
- Acord GOV/165/2014, de 9 de desembre, pel qual s'aprova el Pla especial per a emergències radiològiques de Catalunya (RADCAT).
- Acord GOV/141/2014, de 21 d'octubre, pel qual s'aprova la revisió del Pla especial d'emergències per incendis forestals de Catalunya (INFOCAT).
- Acord GOV/14/2015, de 10 de febrer, pel qual s'aprova la revisió del Pla especial d'emergències per inundacions de Catalunya (INUNCAT).
- Acord GOV/138/2014, de 14 d'octubre, pel qual s'aprova la revisió del Pla especial d'emergències sísmiques a Catalunya (SISMICAT).
- Acord GOV/29/2015, de 3 de març, pel qual s'aprova la revisió del Pla especial d'emergència exterior del sector químic de Catalunya (PLASEQCAT).
- Acord GOV/132/2014, de 30 de setembre, pel qual s'aprova la revisió del Pla especial d'emergències per accidents en el transport de mercaderies perilloses per carretera i ferrocarril a Catalunya (TRANSCAT).
- Acord GOV/126/2014, de 23 de setembre, pel qual s'aprova la revisió del Pla especial d'emergències per nevades a Catalunya (NEUCAT).
- Acord GOV/139/2014, de 14 d'octubre, pel qual s'aprova la revisió del Pla especial d'emergències per allaus a Catalunya (ALLAUCAT).
- Acord GOV/128/2010, de 13 de juliol, pel qual s'aprova el Pla especial per a emergències aeronàutiques a Catalunya (AEROCAT).
- Acord GOV/15/2015, de 10 de febrer, pel qual s'aprova la revisió del Pla especial d'emergències per contaminació de les aigües marines de Catalunya (CAMCAT).
- ACORD GOV/115/2017, d'1 d'agost, pel qual s'aprova el Pla especial d'emergències per risc de vent a Catalunya (VENTCAT).

1.2. Dades generals del municipi

1.2.1. IDENTIFICACIÓ DEL MUNICIPI

NOM MUNICIPI	MONT-RAS
COMARCA	BAIX EMPORDÀ
PROVÍNCIA	GIRONA

	CANYELLES	MOLINES	MONT-RAS	ROQUETA	TORRE SIMONA
SUPERFÍCIE TOTAL (km²)	12,27				
POBLACIÓ (hab.)	1.680				
DENSITAT POBLACIÓ (Hab./km²)	136,9				

Font: Idescat/Ajuntament

1.2.2. SITUACIÓ GEOGRÀFICA

	TELÈFON AJUNTAMENT	TELÈFON POLICIA LOCAL/VIGILANTS	UBICACIÓ
Palafrugell	972 613 100/3103	972 306 292	Nord
Palamós	972 600 026	972 602 077	Sud
Forallac	972 645 522/23	607 642 300	Oest
Vall-llobrega	972 315 464	---	Oest

SUPERFÍCIE TOTAL	12,27Km ²
SUPERFÍCIE URBANA	1,60Km ²
SUPERFÍCIE FORESTAL	6,09Km ²
SUPERFÍCIE AGRÍCOLA	4,58 Km ²

1.2.3. DADES DE POBLACIÓ

DADES DE POBLACIÓ	
POBLACIÓ TOTAL	1.680
POBLACIÓ ESTACIONAL MITJANA	Aprox. 3.000

1.2.4. INFRAESTRUCTURES I VIES DE COMUNICACIÓ

INFRAESTRUCTURES I VIES DE COMUNICACIÓ			
CARRETERA / AUTOPISTA	TITULARITAT	PUNTS QUILOMÈTRICS (FRONTERERS)	PONTS I TÚNELS
C-31	Generalitat de Catalunya	328,5-332,3	1 túnel i 1 pont Amb el desdoblament d'aquesta carretera hi ha un tram d'aproximadament 1,100 km. de semi soterrat.
GI-654	Generalitat de Catalunya	0-0,800	

» **Camins primaris**

Són aquells camins que tenen una amplada mínima de 5 metres i que permeten el pas creuat de dos camions de tipus BRP.

Nom / Núm. Identificació	Origen - Destí	Sector
PR1 – Camí de Mont-Ras a Fitor	Mont-Ras - Fitor	1
PR2 – Pista estratègica	Camí de Mont-Ras a Fitor	1

» **Camins secundaris**

Són aquells camins i pistes forestals amb una amplada entre 3 i 5 metres amb sobre-amples disposats cada 100 - 150 metres que permeten el pas creuat de vehicles.

Nom / Núm. Identificació	Origen - Destí	Sector
SC1 - Pista estratègica	Molines – Dolmen de l'Estanyet	1
SC2 - Pista estratègica	Can Borbòn – Puig Agudell	1
SC3 - Camí	Mas Gorgoll – Cala del Vedell	2
SC4 - Camí	SC3	2

» **Camins terciaris**

Són aquells camins i pistes forestals que no permeten el pas creuat de dos camions de tipus BRP i que tampoc no disposen de sobre -amples cada 100 - 150 metres. No es consideren part de la xarxa bàsica de camins per a incendis forestals del Pla INFOCAT perquè afegeixen complexitat operativa.

Nom / Núm. Identificació	Origen - Destí	Sector
Vegeu cartografia annexa		

1.2.5. SERVEIS BÀSICS

▪XARXA DE GAS

Línia de gasificació	Dependència (companyia)
Línia d'altra pressió amb tuberia d'acer de 6". Travessa el municipi de Sud-Oest a Nord-Est.	Gas Natural C/ Sant Antoni
Xarxa de distribució amb tuberia de polietilè de diàmetres entre 200 i 110 mm.	17200 Palafrugell Telèfon 972 303 232

▪XARXA ELÈCTRICA

Línia elèctrica / Estacions transformadores	Tipus	Companyia
Línia elèctrica-Vegeu plànol adjunt	Mitja Tensió	FECSA- ENDESA
Línia elèctrica-Vegeu plànol adjunt	Baixa Tensió	C/ Creu, 5
Estacions transformadores-vegeu plànol adjunt		Girona 902 530 902

D'acord amb l'informe fet per l'ajuntament de Mont-ras en data novembre de 2011 i les gestions fetes pel Consell Comarcal del Baix Empordà el mateix any, d'acord amb l'actualització de la cartografia, per el soterrament dels serveis elèctrics, resta pendent per part de la companyia elèctrica l'actualització d'aquestes dades.

Punts neuràlgics o estratègics on caldria assegurar el subministrament elèctric autònom:

Codi	Localització generador	Dades
1	Bomba d'aigua Urb. Mas Roqué	Vegeu plànol dels annexos generals
2	Ajuntament Mont-ras	
3	Consultori Mèdic	
4	Pavelló poliesportiu (c/ Mestres Masgrau i Badia)	
5	CEIP Torres Jonama	

▪XARXA D'AIGUA

Companyia
Companyia d'Aigües de Palamós S.A. (CAPSA) (*)Vegeu plànol adjunt
Pl. Padró, 19 17230 Palamós Atenció Avaries-902 250 370 Atenció comercial-902 250 070

1.2.6. CLIMATOLOGIA

VALORS NORMALS DE PRECIPITACIONS any 2014												
MES	GEN	FEB	MARÇ	ABR	MAIG	JUNY	JUL	AGO	SET	OCT	NOV	DES
mm	35,7	29,6	19,8	73,8	57,8	29,0	93,6	94,6	90,3	9,0	124,9	67,3

Direcció dels vents dominants	Freqüència	Època
Vents de component Nord	Freqüent	Situacions caracteritzades per la presència d'un anticicló o d'un pantà baromètric sobre una àmplia àrea que comprèn la Mediterrània occidental. Això fa que es produeixin contrastos termomètrics entre la comarca i la mar i, en conseqüència, per la formació de brises i terrals. L'existència d'un potent anticicló centrat sobre l'oest de la península ibèrica o prop del seu litoral occidental sol coincidir amb la formació de vent fred i sovint intens de component nord sobre l'Empordà. Aquest vent es coneix amb el nom de Tramuntana. La particular disposició dels Pirineus al Nord de Catalunya imprimeix als vents de component septentrional una notable o alta intensitat, ja que afavoreix la seva canalització cap a l'est del Canigó.

Localització	Característiques	ENLLAÇ WEB
En el mateix municipi no n'hi ha. La més propera és a La Bisbal d'Empordà	Forma part de la Xarxa d'Equipaments Meteorològics de Catalunya (XEMEC)	http://www.meteo.cat/observacions/xema/dades?codi=DF

1.2.7. OROGRAFIA I HIDROLOGIA

ALTITUD MÀXIMA AMB POBLACIÓ / INFRAESTRUCTURES	171 m.
ALTITUD MÍNIMA AMB POBLACIÓ / INFRAESTRUCTURES	20 m.
ALTITUD DEL NUCLI URBÀ	69 m.
RIERES	Riera de Torrent Riera d'Aubi Riera de Canyelles Riera de Fitor Riera de Sois Rec Gran Riera de Bumalera
EMBASSAMENTS	Pedrera Morena

1.3. Organització municipal de protecció civil

1.3.1. ESTRUCTURA, FUNCIONS I RESPONSABILITATS

L'organització municipal de protecció civil és el conjunt de persones encarregades de dur a terme la protecció civil del municipi, amb l'objectiu de fer front a les emergències que puguin sorgir dins del municipi per tal de salvar vides, protegir béns i el medi ambient.

L'estructura de l'organització municipal de protecció civil té com a punt més elevat de responsabilitat a l'alcalde, que és l'autoritat de protecció civil d'àmbit municipal i, com a base de l'organització, es troben les diferents comissions i comitès encarregats de dur a terme les accions per tal d'aplicar correctament el Pla de Protecció Civil Municipal.

En aquest apartat es tracta doncs, de donar a conèixer les diferents figures dins de l'organització municipal de protecció civil tot explicant les seves funcions i responsabilitats.

L'organigrama municipal en emergències segueix el següent patró:

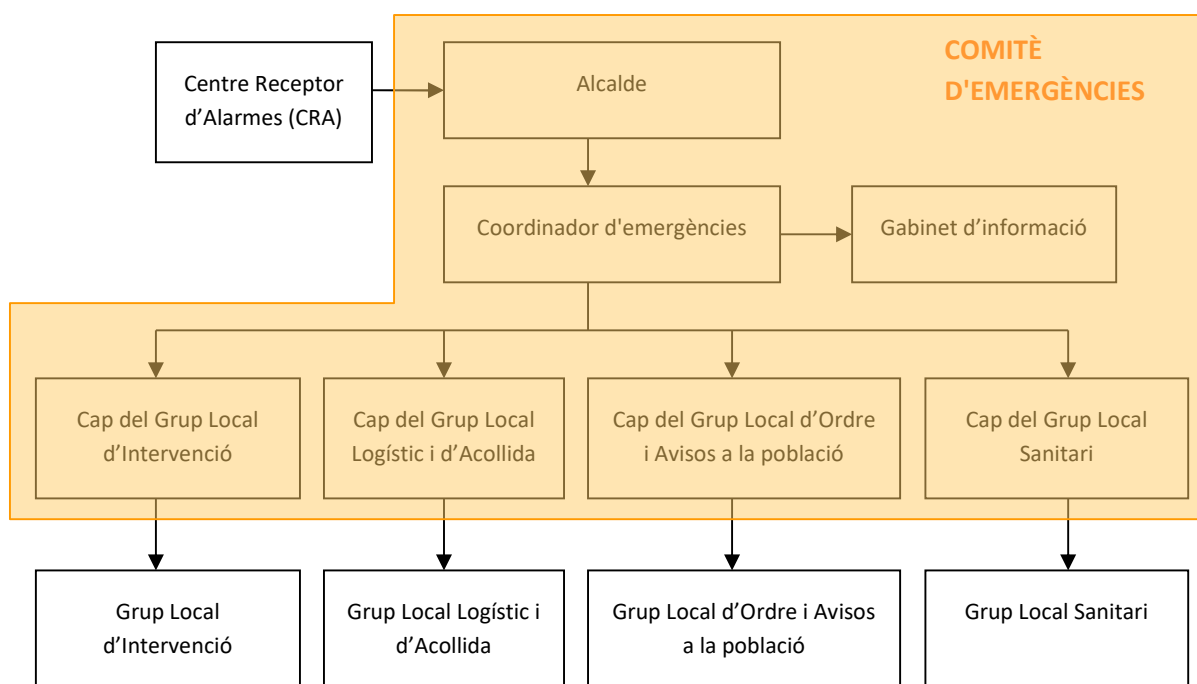

En resum, s'ha de realitzar una explicació de les funcions i responsabilitats del municipi i de les figures següents:

Centre Receptor d'Alarmes (CRA)

És el centre on es reben i des d'on es notifiquen els avisos d'emergència.

Comitè d'emergències:

- Alcalde
- Consell Assessor
- Gabinet d'informació municipal

Aquests òrgans es defineixen de la manera següent:

Alcalde (Director del Pla)

L'alcalde del municipi és l'autoritat de protecció civil d'àmbit municipal, i per tant el director del Pla municipal de protecció civil o responsable municipal de l'emergència. Pot delegar les funcions de direcció del Pla al/a la tinent/a d'alcalde (o a altres regidors/es, si en manquen).

L'alcalde és el responsable màxim de l'elaboració, la implantació i l'execució del Pla de protecció civil municipal.

Funcions:

- Analitzar i valorar la situació.
- Informar-ne al director del Pla Especial de la Generalitat per mitjà del CECAT (Tel. 93 551 72 85) i coordinar-se amb el director del Pla Especial de la Generalitat.
- Declarar la pre-alerta, l'activació i la desactivació del Pla de protecció civil municipal. Informar-ne al director del Pla Especial de la Generalitat per mitjà del CECAT (Tel. 93 551 72 85).
- Convocar el Comitè Municipal d'Emergències.
- Constituir i exercir la direcció del CECOPAL.
- Informar i coordinar-se amb el director del Pla Especial de la Generalitat.
- Analitzar i valorar la situació.
- Si fos el cas, donar l'ordre de preparar i prendre totes les mesures preventives necessàries, previstes a nivell municipal, per minimitzar els danys previsibles.
- Donar l'ordre de divulgar els consells d'autoprotecció davant del risc.
- Avaluar i determinar els elements vulnerables, i posar-ho en coneixement del director del Pla Especial de la Generalitat. Si és convenient, haurà de propiciar l'activació dels diversos PAU que ho requereixin.
- Decidir en tot moment, amb el Comitè Municipal d'Emergències, les actuacions més adients per fer front a l'emergència dins del seu marge de responsabilitat i aplicar les mesures de protecció a la població (avisos, acollida i suport), als béns i al medi ambient.
- Assegurar l'execució de la part de les funcions que el municipi assumeixi i vetllar per la correcta execució d'aquestes funcions.

- Ordenar la incorporació als grups d'actuació del Pla Especial de la Generalitat dels mitjans i recursos municipals disponibles per garantir la protecció i la seguretat de la població.
- Decretar, si s'escau, mobilitzacions i expropiació temporal.
- Assegurar el manteniment i l'operativitat del Pla de protecció civil municipal.
- D'altres, en funció del risc.

Consell Assessor

El Consell Assessor té per funcions:

- Assessorar el director del pla, l'alcalde.
- Analitzar i valorar la situació, aportant-hi tota la informació i trametent les instruccions de l'alcalde als seus respectius col·laboradors.
- Altres funcions específiques per a cada risc concret.

El Consell Assessor es compon de:

- El / La cap del Grup Local d'Ordre i Avisos a la Població
- El / La cap del Grup Local Sanitari
- El / La cap del Grup Local Logístic i d'Acollida
- El / La cap del Grup Local Específic pel Risc corresponent en cada cas
- El / La coordinador municipal de l'emergència
- Altres en funció del risc a criteri del director del Pla, en general tots els regidors i/o tècnics implicats en la resolució de l'emergència

Grup Local d'Ordre i Avisos a la Població

Les funcions d'avisos són:

- Avisar a la població afectada que estigui en les zones de risc de l'emergència i especialment als elements vulnerables.
- Transmetre la informació de les mesures a adoptar per part de la població.

Les funcions d'ordre són:

- Coordinar i executar les tasques d'allunyament, evacuació o confinament de la població i dels elements vulnerables.
- Garantir la seguretat ciutadana a la zona de risc.
- Controlar els accessos a la zona de risc.
- Realitzar la vigilància viària a la zona d'emergència, efectuant el control del trànsit d'accés dels components dels grups d'emergència.
- Guiar els actuants cap al Centre de Comandament Avançat (CCA) i a l'Àrea sanitària.

Grup Local d'Intervenció

Les seves funcions són:

- Assessorar tècnicament als diferents cossos d'emergència sobre l'actuació en front de l'emergència.
- Donar recolzament a les tasques necessàries per a prevenir i controlar les emergències.
- Donar recolzament a les tasques de rescat i salvament de persones i béns.
- Informar el coordinador del CCA i atendre les seves instruccions.

Grup Local Logístic i d'Acollida

- Proporcionar i gestionar els serveis bàsics municipals.
- Preparar els centres d'acollida i gestionar-los per tal que es pugui acollir a la població.
- Donar allotjament, proveïment d'aliments, control i serveis socials a les persones afectades.
- Subministrar tots els materials o combustibles que es necessitin.
- Rebre el voluntariat ocasional.
- Específiques per al risc de nevades i allaus:
 - Coordinar les tasques de neteja de la xarxa viària establint prioritats d'actuació per tal de minimitzar les situacions de risc i que els Grups d'Actuació puguin complir les seves missions.
 - Preveure el material necessari per minimitzar les conseqüències de l'emergència (fundents, maquinària, material lleuger i pesant de treball i transport...).
 - Donar suport tècnic al personal dels vehicles desviats als aparcaments.
 - Donar suport al grup sanitari en el transport de persones que necessiten atenció sanitària (per exemple: persones que han d'anar a l'hospital a fer diàlisi).

Coordinador municipal de l'emergència

És la figura que fa de vincle entre l'alcalde i els diferents grups d'emergència, essent el màxim responsable del Consell Assessor. És el responsable de comunicar amb els diferents grups d'emergència municipal i de controlar que tot es fa segons el previst, a més de suplir a l'alcalde en cas que fos necessari, amb una disponibilitat de 24 hores al dia.

Les seves funcions són:

- Coordinar l'emergència.

- Comunicar amb tots els grups d'emergència municipal.
- Rebre comunicacions del CRA.
- Assessorar l'alcalde.
- Controlar la situació i evolució de l'emergència i supervisar les accions dels diferents grups d'emergència.

Representant municipal al CECAT

És el responsable de traslladar-se al CECAT, en cas que aquest ho requereixi, per tal de donar informació a Protecció Civil, d'una forma directa i conjunta, de tot el que pugui ser necessari per a la resolució de l'emergència.

Gabinet d'Informació Municipal

El Gabinet d'Informació Municipal és l'òrgan responsable de donar la informació en el moment de l'emergència.

Les seves funcions són:

- Aplegar informació sobre l'emergència
- Transmetre (o difondre) la informació generada dins el Comitè d'Emergències a la població en general i a les persones directament o indirectament afectades

ORGANITZACIÓ MUNICIPAL DE PROTECCIÓ CIVIL		
CÀRREC OPERATIU	CÀRREC HABITUAL	NÚMERO DE FITXA D'ACTUACIÓ
Centre Receptor d'Alarmes	Alcaldessa	1
Responsable emergència municipal	Alcaldessa	2
Coordinador municipal de l'emergència	Alcaldessa	3
Representant municipal al CECAT	2n. tinent d'alcalde	4
Cap del Gabinet d'informació	Alcaldessa	5
Cap del Grup local d'intervenció (ADF només per incendis forestals)	President ADF Gavarres Nord	6
Cap del Grup local logístic i d'acollida	3a. Tinent d'alcalde	8

Cap del Grup local d'ordre i avisos a la població	4a. Regidor	9
---	-------------	---

1.3.2. CENTRES DE COORDINACIÓ

» **Centres de recepció d'alarmes (CRA)**

Lloc		Ajuntament de Mont-ras Alcaldessa (Vanessa Peiró Royan)
Adreça		Plaça de l'Ajuntament, 1 17253 Mont-ras
Telèfon		972 301 974 621 219 300
Xarxa Rescat	Nom Responsable	Vanessa Peiró Royan
	Número ISSI	Terminal 1: 7711001 Terminal 2: 7711002
Fax		972 301 956
Altres comunicacions		ajuntament@mont-ras.cat alcaldia@mont-ras.cat
Protocols, fitxes d'actuació, etc.		Fitxa d'actuació núm. 1 Directori telefònic

El CRA és un centre que ha d'estar operatiu 24 hores al dia, 365 dies a l'any. En cas que no sigui possible, aquestes funcions seran dutes a terme per l'alcalde o persona en qui delegui.

Funcions

- Notificar qualsevol alarma al **112** i al **CECAT (Tel. 93 551 72 85 / 977 29 76 00)**.
- Rebre la notificació de l'alarma i trametre-la.
- Valorar, segons el protocols establerts, la importància de l'alarma.
- Posar en marxa el avisos d'activació del Pla de protecció civil municipal.
- Informar-se, en els primers moments, de la marxa de l'emergència.
- Establir contacte amb el coordinador municipal de l'emergència o l'alcalde.

» **Centres de Coordinació Operativa Local (CECOPAL)**

Lloc	Ajuntament de Mont-ras
Adreça	Plaça de l'Ajuntament, 1 17253 Mont-ras
Telèfon	972 301 974
Fax	972 301 956
Recursos	
Altres comunicacions	ajuntament@mont-ras.cat

Funcions

- És el centre de coordinació municipal, que realitza les accions determinades pel director del Pla. Des d'aquí es dirigeix i es coordinen les actuacions dels diversos serveis relacionats amb el Pla.
- Mantenir contacte directe i continu amb el **Centre de Coordinació Operativa de Catalunya (CECAT, Tel. 93 551 72 85 / 977 29 76 00)**.
- Notificar als grups operatius i al **CECAT** l'activació i la desactivació del Pla de protecció civil municipal.
- Facilitar, si s'escau, la informació a la població del municipi, amb els mitjans oportuns, segons les circumstàncies del risc i l'evolució de la situació de l'emergència.
- Mobilitzar i assegurar la transmissió de la informació i les ordres als grups operatius municipals decidides per la direcció del Pla, així com activar els mitjans i recursos municipals necessaris.
- Canalitzar l'ordre de l'autoritat de protecció civil municipal de prestació de serveis personals i la requisita, la intervenció o l'ocupació temporal i transitòria dels béns necessaris per afrontar les situacions d'emergència.
- Donar suport als mitjans d'emergències, de seguretat i als serveis especialitzats aliens que intervinguin en el municipi sota l'estructura del Pla activat.

1.4. Programa i procediment d'implantació, simulacres, manteniment, revisió i actualització

1.4.1. PROGRAMA DE LA IMPLANTACIÓ DEL PLA

IMPLANTACIÓ DEL PLA			
DATA	TIPUS	RISC/OS	ADREÇAT A
Gener	Sessió informativa i reunió de coordinació dels actuants municipals	Camcat	Personal de l'ajuntament i responsables de grups municipals
Juny		Sismicat	
Setembre		Ventcat	
Octubre/Novembre		Infocat	
		Inuncat	
		Neucat	

1.4.2. MANTENIMENT DEL PLA

MANTENIMENT DEL PLA	
Data aprovació Revisió DUPROCIM per ple (Infocat, Neucat, Inuncat, Sismicat, Ventcat i Camcat):	07/03/2022
Data d'homologació Revisió DUPROCIM (Infocat, Neucat, Inuncat, Sismicat, Ventcat i Camcat):	Aprox. quatre mesos més tard
Data de la propera revisió DUPROCIM (Infocat, Neucat, Inuncat, Sismicat, Ventcat i Camcat):	4 anys més tard

1.4.3. PROGRAMA D'EXERCICIS I SIMULACRES

PROGRAMA D'EXERCICIS I SIMULACRES			
EXERCICI Nº:	De moment no estan previstos		
DATA		HORA	
ESCENARI			
ZONA INVOLUCRADA			
CARACTERÍSTIQUES			
VERIFICACIÓ I COMUNICACIÓ D'EXERCICI A ORGANISME OFICIAL COMPETENT:			
AVALUACIÓ			

1.5. Bases per al pla de recuperació previst a l'article 31 de la Llei 4/1997

1. Recopilació de les fonts d'informació dels danys produïts:

- Tècnics municipals
- Brigada d'obres
- Agents de la Policia Municipal, els Mossos d'Esquadra, la Guàrdia Civil
- Bombers
- Servei d'enllumenat, de clavegueram... del municipi
- Companyies de l'aigua, del gas, d'electricitat i de telèfons
- Serveis de transports: ferrocarrils, transport urbà, empreses d'autocars, empreses de transports...
- Carreteres
- Indústries, comerços... del municipi
- Particulars
- Serveis sanitaris

- Altres que el municipi consideri oportú

2. Recopilació de les dades dels danys que s'han produït:

- Localització dels danys: cal indicar el lloc concret (fins i tot amb cartografia).
- Descripció de:
 - Els elements afectats (cal indicar el tipus d'element i una descripció).
 - Els tipus dels danys que s'han produït.
 - Causes que han produït els danys.

3. Valoració econòmica dels danys (despeses que s'han generat durant l'emergència i cost per recuperar la normalitat).

És responsabilitat de l'Ajuntament l'adopció immediata de les mesures següents:

- Notificació a les companyies de gas, d'electricitat, de telèfons, de llum, carreteres, mitjans de transport de les avaries, talls de subministrament, dels danys que s'han produït.
- Acollida de la població.
- Proveïment de recursos a la població.
- Desenrunament i neteja.
- Recerca de mitjans i recursos.
- Control d'aqüífers.

Proposta de reconstrucció o reparació dels danys:

- Descripció de les obres, reparacions... a realitzar per recuperar o reparar els danys (la proposta es pot realitzar per evitar la repetició dels danys).
- Valoració econòmica (cost per recuperar la normalitat).
- Designació de responsables.
- Definició de terminis.

Cal saber si la zona s'ha declarat o no zona d'actuació especial (o catastròfica). En aquest cas les ajudes vindran de l'Estat, el qual aprova un Reial decret llei (primer l'aprova el Consell de Ministres i posteriorment el validen les Corts), per establir de forma concreta i per a cada catàstrofe totes les mesures, actuacions i procediments a seguir. S'hi estableixen, també, les previsions de finançament mitjançant el crèdit extraordinari.

Al marge de les subvencions que dóna l'Estat, pot haver-hi ajudes de les comunitats autònomes, la Unió Europea, les diputacions... En aquest cas, cal tenir en compte que aquestes ajudes són incompatibles amb les que pugui donar l'Estat.

Cal destacar que queden excloses les ajudes de les diferents administracions als danys produïts en béns assegurats, ja que existeix el Consorci de Compensació d'Assegurances, entitat autònoma de caràcter públic que actua com a reasseguradora de les companyies privades en cas que es produeixin catàstrofes.

2. Document 2. Anàlisi del risc

2.1. Risc territorial

RISC TERRITORIAL		
	Classificació del risc al municipi segons PROCICAT	AVALUACIÓ
Emergències per onades de calor	Sí	Baix
Emergències per concentració de persones	Sí	Mig

2.2. Riscos especials

RISCOS ESPECIALS		
	Classificació del risc al municipi segons Pla Especial Generalitat	AVALUACIÓ
Risc d'incendi forestal (INFOCAT):	Alt	Obligat
Risc d'inundacions (INUNCAT):	Alt	Obligat
Risc per nevades (NEUCAT):	Alt	Recomanat
Risc contaminació accidental de les aigües marines (CAMCAT):	Alt	Obligat
Risc sísmic (SISMICAT):	Mig	Obligat
Risc per ventades (VENTCAT)	Mig	Recomanat

2.2.1 INCENDIS FORESTALS

Incendis forestals esdevinguts al municipi:

Data	Paratge	Causa presumible	Superfície cremada Ha. Forestals
3/10/1997	Puig Gallifa	Intencionat	1,300
5/10/1997	Puig Agudell	Intencionat	0,170
9/8/2001	Mas Jonama	Accident	0,010
12/3/2005	Barri de Canyelles	Negligència	0,450
18/4/2005	Camí de Fitor	Negligència	0,003
6/8/2005	Mas Ferriol	Negligència	0,140
2/6/2006	Puig Sesforques	Desconeguda	4,000
21/7/2008	La Morena	Accident	0,011
24/08/2009	Camí Vell de Fitor	Intencionat	0,010
14/8/2010	Coll de la Boquera-Fitor	Natural	0,050
25/2/2011	Puig Sois	Negligència	0,030
2/6/2012	Puig del Migdia	Negligència	0,050
3/2/2013	Jardins Cap Roig/Canyelles	Negligència	0,010

Font: Estadística d'incendis forestals per municipi d'inici, darrers 20 anys (1996-2015)
 Departament d'Agricultura, Ramaderia, Pesca i Alimentació. Direcció General de Forests.

» **Massa forestal(Situació i límits)**

Sector/s de massa forestal	Situació geogràfica (respecte al nucli urbà)	Característiques
Sector 1 (Gavarres)	NordOest	Vegeu plànol dels annexos
Sector 2 (Zona litoral)	SudEst	

Dades específiques per incendis forestals:

» **Camins primaris**

Són aquells camins que tenen una amplada mínima de 5 metres i que permeten el pas creuat de dos camions de tipus BRP.

Nom / Núm. Identificació	Origen- Destí	Sector
PR1 – Camí de Mont-Ras a Fitor	Mont-Ras - Fitor	1
PR2 – Pista estratègica	Camí de Mont-Ras a Fitor	1

» **Camins secundaris**

Són aquells camins i pistes forestals amb una amplada entre 3 i 5 metres amb sobre-amples disposats cada 100 - 150 metres que permeten el pas creuat de vehicles.

Nom / Núm. Identificació	Origen- Destí	Sector
SC1 - Pista estratègica	Molines – Dolmen de l'Estanyet	1
SC2 - Pista estratègica	Can Borbòn – Puig Agudell	1
SC3 - Camí	Mas Gorgoll – Cala del Vedell	2
SC4 - Camí	SC3	2

» **Camins terciaris**

Són aquells camins i pistes forestals que no permeten el pas creuat de dos camions de tipus BRP i que tampoc no disposen de sobre -amples cada 100 - 150 metres. No es consideren part de la xarxa bàsica de camins per a incendis forestals del Pla Especial de la Generalitat perquè afegeixen complexitat operativa.

Nom / Núm. Identificació	Origen- Destí	Sector
Vegeu cartografia annexa		

» Punts d'aigua amb hidrant

Nom / Núm. Identificació	Sector	Capacitat (m ³)
1	1	
2	2	

» Punts d'aigua sense hidrant

Nom / Núm. Identificació	Sector	Característiques	Capacitat (m ³)	Accés ¹ (s/n)	
				Camió	Helicòpter
3	1	Bassa Pedrera			
4 a 7	1-2	Piscines			

» Hidrants

Núm. Identificació	Diàmetre	Sector
41 hidrants a la zona urbana		1-2

2.2.2 INUNDACIONS

Inundacions esdevingudes al municipi:

Zona afectada	Descripció	Any	Danys
No es té constància d'inundacions importants			

¹No es consideren accessibles amb helicòpter si hi ha arbres, línies d'alta tensió o edificacions en l'entorn immediat.

» Riu / riera / torrent / canal

Nom	Característiques
Riera de Torrent Riera d'Aubi Riera de Canyelles Riera de Fitor Riera de Sois Rec Gran Riera de Bumalera	Vegeu plànol dels annexos

» Infraestructures associades destacables: ponts, rescloses, embassaments, guals, basses

Codi	Nom	Característiques
1	Gual	Riera de Canyelles
2	Gual	Riera de Canyelles
3	Pont	Riera de Canyelles
4	Gual	Riera de Canyelles
5	Gual	Riera de Canyelles
6	Gual	
7	Gual	Riera d'Aubi
8	Pont	Peatonal sobre riera d'Aubi
9	Gual	
10	Gual	Riera d'Aubi
11	Gual	Riera de Fitor
12	Pont	C-31 sobre riera de Fitor
13	Pont	Riera de Torrent
14	Pont	Riera d'Aubi
15	Gual	Riera d'Aubi
16	Gual	Riera de Torrent
17	Pont	Rec Gran
18	Pont	Riera de Torrent

19	Pont	Rec Gran
20	Pont	Rec Gran
21	Pont	Riera de Bumalera
22	Gual	
23	Gual	
24	Pont	C-31
25	Passera	
26	Gual	
27	Pont	
28	Gual	
29	Gual	
30	Pont	C-31
31	Pont	
32	Pont	Riera de Bumalera
33	Pont	Riera d'Aubi
34	Pont	Riera d'Aubi
35	Pont	
36	Pont	C-31 sobre Riera d'Aubi
37	Gual	Riera d'Aubi
38	Pont	C/ Carrilet sobre riera d'Aubi
39	Pont	C/ Granota sobre riera d'Aubi
40	Gual	
41	Pont	GI-654
42	Pedrera Morena	Camí de Fitor

2.2.3 NEVADES

Emergències relacionades amb el risc de nevades esdevingudes al municipi:

Descripció	Any	Danys
Girona i comarques	1985	
Catalunya, Girona i comarques	1986	Talls de llum i telèfon
Girona i comarques	1987	
La pràctica totalitat de Catalunya	2001	
Catalunya	2006	
Catalunya	8 de març 2010	Talls de llum i telèfon generalitzats

Dades específiques per nevades

» **Punts d'emmagatzematge i subministrament de fundents**

Al municipi de Mont-ras els punts d'emmagatzematge de fundents es troben a:

Codi	Localització	Dades
1	C/ Ponent, 10	Magatzem de la Brigada Municipal

Les empreses subministradores de fundents són les següents:

Companyia	Localització - Telèfon
TOT SAL 55, S.L.	Telèfon: 972 478 149 Fax: 972 477 649 info@totalsal.com Avda. Països Catalans, 1133 17457 Riudellots de la Selva

» **Zones d'aparcament especial**

Codi	Localització	Característiques
2	Aparcament darrera Ajuntament	Vegeu plànol dels annexos generals

» **Zones de col·locació de cadenes**

Codi	Localització	Característiques
3	Zona direcció Sud C-31	Vegeu plànol dels annexos generals
4	Zona direcció Nord C-31	

» **Punts de tall previstos a les carreteres i/o vies urbanes que passen pel municipi per nevades**

Codi	Codi de la carretera	Punt quilomètric inicial	Punt quilomètric final	Titular de la via
1	C-31	330,55	331,80	Generalitat de Catalunya

» **Maquinària per treure neu i/o desenrunar**

Maquinària de què disposa el municipi per netejar els vials i treure neu, terra i roques, runa...

Descripció maquinària	Titular	Ubicació	Dades de contacte
Tractor	Ajuntament	Magatzem municipal	972 301 974

» **Ubicació de generadors elèctrics en cas d'emergència**

Codi	Localització generador	Dades
1	Bomba d'aigua Urb. Mas Roqué	

2	Ajuntament Mont-ras	Vegeu plànol dels annexos generals
3	Consultori Mèdic	
4	Pavelló poliesportiu (c/ Mestres Masgrau i Badia)	
5	CEIP Torres Jonama	

» Heliports i helizones

Ubicació	Titular	Dades de contacte
c. Tramuntana, s/n Espai del costat de la zona esportiva	Ajuntament	972 301 974

2.2.4 EMERGÈNCIES SÍSMIQUES

Sismes registrats que han afectat al municipi:

Classificació del risc segons el Pla Sismicat:

Intensitat màxima prevista en un període de 500 anys: 6,5

Els sismes registrats que han afectat directa o indirectament al municipi són:

Any	Data			Latitud		Longitud		Qe	Esd.	Rel.	Ix	Io	Qi	Zona
	Dia	Mes	Hora	o	v	o	v							
1901	9			41	56	2	35	3						La Celler de Ter
1901	9	18	21	41	47	3	2	3				III		Sant Feliu de Guíxols
1901	10			41	45	3	0	3				IV		Palamós
1901	12	16	13	42	31	1	50	2				V	2	Terres gironines
1901	12	16	13	42	31	1	50	2				V	2	Terres gironines
1903	4	17	1	42	18	3	17	2		P				Roses
1903	4	20	8	42	18	3	17	2				VI		Roses
1903	6	18	2	42	27	2	0	2				V-VI	2	Cerdanya
1903	6	30		42	22	2	18	3				II		Setcases
1906	1	4	5	42	6	2	36	2				IV		Amer
1906	4	26	9	42	10	2	27	3				II		Olot
1906	11	9	10	41	56	2	35	3						La Celler de Ter
1907	10	21	23	42	12	2	36	3				IV		Tortellà
1908	11	10	5	42	15	2	50	3				IV		Lladó
1909	4	6	21	42	3	2	35	1				VI		Amer
1909	4	6	21	42	3	2	35	1				VI		Amer
1909	12	2	18	42	24	2	42	3						Darnius
1910	3	25	0	41	43	2	55	2				V		Tossa de Mar
1911	3	21	0	42	12	2	11	2				IV		Ripoll
1911	12	14	16	41	42	2	50	3				III		Lloret de Mar
1912	4	6	2	41	43	2	56	3						Tossa de Mar
1912	7	14	18	42	14	2	34	1				VI		Montagut
1913	1	10	1	42	24	2	0	3						Puigcerdà
1914	4	9	23	41	51	3	7	2				III		Palamós
1917	6	21	10	42	30	2	0		F			V		Llívia
1917	6	22	12	42	30	1	58	1				IV-V		Llívia
1917	10	10	21	42	29	3	16	2		R		IV		NE de Portbou
1918	1	29	16	41	54	2	54	3				III	2	La Selva de Mar
1918	6	3	5	41	58	3	12	2				IV	2	A mar (Costa Brava)
1919	9	9	24	42	16	2	50	3				III	2	Lladó
1921	12	9		42	18	2	24	3						Setcases
1921	12	16	14	41	59	2	34	1				IV-V	1	Susqueda
1921	12	16	15	41	59	2	34	1		R		IV		Amer
1922	8	8	22	42	30	2	0	3				IV		Llívia
1922	10	21	0	42	27	1	55	2				IV	2	Puigcerdà
1923	9	9	11	42	17	2	12	1				IV-	1	Setcases

											V		
1929	8	12	20	42	13	2	11	2			III		Campdevàrol
1930	5	11	1	41	39	2	54	2			IV	2	Mediterrània
1930	11	25	22	41	45	2	38	3			III	2	Hostalric
1938	8	21	23	41	25	3	5	2			V	2	Tossa de Mar
1952	10	4	18	41	43	2	52	3			III		Lloret de Mar
1952	11	7	21	41	43	2	52	2		P	III		Lloret de Mar
1962	11	2	18	42	15	2	9	1			V	1	St. Joan de les Abadesses
1962	11	3	7	42	15	2	9	1		R	III	1	St. Joan de les Abadesses
1963	7	30	19	41	43	3	1	2			IV	2	Sant Feliu de Guíxols
1966	1	14	11	42	17	2	5	1			IV-V	1	Planoles
1967	3	9	1	41	57	2	38	2			III	2	Anglès
1970	11	25	4	42	21	2	13	3			IV	2	Ribes de Freser
1972	9	6	8	42	4	2	47	2			IV	2	Banyoles
1973	10	26	4	41	44	2	55	2			V	2	Tossa de Mar
1979	5	24	19	42	0	2	48	2		P			Anglès
1979	5	25	1	41	58	2	39	0			V	1	Anglès
1979	5	25	1	41	57	2	38	2		R	V	1	Anglès
1979	5	25	7	41	57	2	38	2		R	IV	1	Anglès
1983	7	20	19	42	23	2	15	3			IV		Queralbs
1984	9	26	5	42	21	2	10	0		R		1	Ribes de Freser
1991	3	8	2	42	0	2	34	0			III	1	Santa Coloma de Farners
1992	8	24	22	42	16	2	19	0			III	1	Ripoll
1993	10	8	22	42	25	2	7	0			III	1	Puigcerdà
1994	1	10	1	41	48	2	51	0			IV	1	Llagostera
1995	2	20	4	42	4	2	34	0			IV	1	Santa Pau
2015	28	10	14	42	36	3	19	0			IV	1	Mar (Alt Empordà) Percebut sense danys
2015	30	10	5	42	18	3	21	0		R	II	1	Costa (Alt Empordà) Percebut lleuger a Palau-saverdera
2015	1	11	2	42	18	3	2	0		R	II	1	Costa (Alt Empordà) Lleugerament percebut a l'Alt Empordà

Qe	Qualitat de l'epicentre. Es donen valors de 0 a 3 seguint el criteri: 0. Hi ha prou informació macrosísmica per localitzar l'epicentre amb precisió. La precisió és de pocs Km. o es tracta de la determinació instrumental per sismes recents. 1. Es disposa d'informació per localitzar l'epicentre de forma aproximada. Aquesta precisió pot ser 10-20 km. 2. Degut a la poca informació macrosísmica, es situa l'epicentre de forma poc precisa. La precisió és de desenes de Km. 3. Es disposa d'informació procedent d'una localitat o regió. Es fixa l'epicentre de forma arbitrària.
Esd.	Tipus d'esdeveniment. Es fa servir aquest camp per indicar els esdeveniments falsos (F) o dubtosos (D)
Rel.	Relació. S'indica si el sisme és una rèplica ® o el premonitori (P) d'un altre de principal.
Ix	Intensitat epicentral. És la deduïda de la màxima percebuda coneguda, o bé proporcionada per la font considerada.
Qi	Qualitat assignada al valor de la intensitat. El valor 1 indica millor precisió que el valor 2. No hi ha cap valor quan la intensitat no ha estat revisada, és desconeguda o es tracta d'un sisme fals o dubtós.
Zona	Lloc de la zona epicentral. Es dona un nom característic per a la regió epicentral que pot coincidir amb el d'una localitat, una comarca o una regió natural.

Font: ICC. Institut Cartogràfic de Catalunya. Generalitat de Catalunya.

Data	Zona
3 de desembre de 1152 (informació aïllada)	Ripoll?
3 de març de 1373	Ribagorça
19 de març de 1427	Amer (Selva)
15 de maig de 1427	Olot (Garrotxa)
2 de febrer de 1428	Queralbs (Ripollès)
24 de maig de 1448	Vallès Occidental
19 de novembre de 1923	Vielha (Vall d'Aran)
12 de març de 1927	Sant Celoni (Vallès Oriental)

Font: Ribas i Mora, Carme i Fontseré, E.; i Iglesias, J; Recopilació de dades sísmiques de les terres catalanes entre 1100 i 1906.

2.2.5 CONTAMINACIÓ ACCIDENTAL DE LES AIGÜES MARINES

L'anàlisi de risc del CAMCAT considera el *risc d'afectació del litoral davant d'un episodi de contaminació marina accidental* com la superposició del *perill d'ocurrència d'un accident* (anàlisi del perill) i de la *sensibilitat del medi* davant la corresponent contaminació (anàlisi de la vulnerabilitat). Amb aquest objectiu s'han superposat els resultats obtinguts dels mapes globals de Perill i de Vulnerabilitat, per tota Catalunya. S'han considerat quatre nivells de risc:

RISC	Vulnerabilitat			
	1-2	3	4	5
1	Grau 1		Grau 3	
2	Grau 1		Grau 3	
3	Grau 2		Grau 4	
4	Grau 2		Grau 4	

Els resultats obtinguts per al municipi de Mont-ras són els següents:

MUNICIPI Mont-ras	VALORS DE VULNERABILITAT			VULNERABILITAT TOTAL		Vulnerabilitat Màxima (1-5) (estiu/hivern)	Perill Màxim (1-4)	Risc Total segons CAMCAT (1-4)
	Socio-econòmica		Ambiental Total	Estiu	Hivern			
	Estiu	Hivern						
	2	1	5	4	3	4	1	Grau 2

*Punts de perill

CODI	Punt de perill
1	Benzinera Adestased S.L.- Vegeu plànol dels annexos
2	Port de Palamós - Vegeu plànol dels annexos
3	Marina de Palamós - Vegeu plànol dels annexos
4	Port de Llafranc - Vegeu plànol dels annexos
5	EDAR Palamós (Palafrugell, Mont-ras, Palamós i Calonge)

2.2.6 VENTADES

» **Ventades registrades que han afectat al municipi:**

Afectació	Any	Danys i/o víctimes	Ratxa màxima de vent (km/h)
L'ajuntament no disposa de cap registre d'aquest tipus.			

Exemples: caiguda arbre, coberta, teulada, mur, bastides, cornisa, mobiliari urbà, manca subministrament bàsic, EDAR, CAPs, estacions de servei, carreteres tallades, ferrocarril, etc.

» **Estacions Meteorològiques Automàtiques (EMA) més properes al municipi:**

Nom de l'EMA	Any	Ratxa màxima absoluta de vent (m/s)	Velocitat mitjana del vent més elevada (m/s)*	Direcció dominant del vent
La Bisbal d'Empordà	2020	21,6 Dia 27/09/20	A 10 m.: 1,6	S
	2019	21,8 Dia 12/05/19	A 10 m.: 1,8	S
	2018	21,8 Dia 21/03/18	A 10 m.: 1,8	S

*Velocitat mitjana del vent en 30 minuts superiors als 80 km/h (aprox. 22 m/s).

EMA: Estacions Meteorològiques Automàtiques que gestiona el Servei Meteorològic de Catalunya. <http://www.meteo.cat/wpweb/climatologia/serveis-i-dades-climatiques/anuaris-de-dades-meteorologiques/xarxa-destacions-meteorologiques-automatiques/> (Taules de dades mensuals).

3. Vulnerabilitat municipal

3.1. Àrees o sectors d'afectació

3.1.1 Risc territorial

Emergències onades de calor:

VULNERABILITAT MUNICIPAL		
SECTOR DE RISC	UBICACIÓ	DESCRIPCIÓ
Tota la població	Municipi	Especialment els elements vulnerables, amb persones grans, infants i amb problemes de salut.

Emergències per concentració de persones:

VULNERABILITAT MUNICIPAL		
SECTOR DE RISC	UBICACIÓ	DESCRIPCIÓ
Llocs més concorreguts del municipi	Emplaçaments turístics, establiments amb servei d'allotjament i de restauració	Especialment a l'estiu i períodes de vacances.

3.1.2 Riscos especials

3.1.2.1 INFOCAT: Emergències per risc d'incendi forestal.

VULNERABILITAT MUNICIPAL		
SECTOR DE RISC	UBICACIÓ	DESCRIPCIÓ
Sector 1 (Gavarres)	Nord-Oest	Vegeu cartografia annexa
Sector 2 (Zona litoral)	Sud-Est	

3.1.2.2 INUNCAT: Emergències per risc d'inundacions.

VULNERABILITAT MUNICIPAL		
SECTOR DE RISC	UBICACIÓ	DESCRIPCIÓ
Vegeu plànol dels annexos		

» **Punts d'actuació prioritària:**

Punt	Descripció
Vegeu plànol dels annexos	
	Punts conflictius clavegueram

3.1.2.3 NEUCAT: Emergències per risc de nevades.

La llista de les principals *categories d'elements vulnerables* del municipi possiblement afectats en cas de nevada són, per exemple: centres sanitaris (centres d'atenció primària, hospitals) i centres d'ensenyament (escoles, llars d'infants, instituts...).

VULNERABILITAT MUNICIPAL	
SECTOR DE RISC	DESCRIPCIÓ
C-31	Tot el tram que discorre per Mont-ras
C/ Torres Jonama	Carrer principal: travessa el poble des de l'Ajuntament-Església fins farmàcia,...
Av. Palafrugell	Carrer principal de 4 vies que connecta Mont-ras i Palafrugell

3.1.2.4 CAMCAT: Emergències per risc de contaminació accidental de les aigües marines.

En base als resultats de l'anàlisi de risc, el CAMCAT determina l'afectació de cada terme municipal costaner en front d'una possible contaminació marina i estableix la relació dels municipis que han de desenvolupar un PAM per a episodis de contaminació accidental de les aigües marines que puguin afectar el litoral.

El criteri d'afectació municipal és proteccionista perquè el CAMCAT ha considerat en cada cas la màxima vulnerabilitat, és a dir, que el valor de vulnerabilitat d'un municipi s'ha definit com el màxim valor de vulnerabilitat entre els diferents factors considerats: demografia, turisme, pesca o medi ambient.

Els resultats obtinguts per al municipi de Mont-ras són els següents:

Municipi Mont-ras	VALORS DE VULNERABILITAT							Valors de perill (1- 4)	Redacció Pla Actuació Municipal
	Considerats en l'afectació municipal								
	Demogràfic	Turístic	Pesca	Ambiental			Màxim total (1-5)		
				Zones d'interès mediambiental	Infralitoral	Litoral			
1	3	2	Costa Brava	5	5	5	1	Obligat	

Fonts de perill al municipi

Focus de possible contaminació marina accidental	<ul style="list-style-type: none"> ■ Focus fixes <ul style="list-style-type: none"> Instal·lacions industrials Emissaris submarins
	<ul style="list-style-type: none"> ■ Focus mòbils <ul style="list-style-type: none"> Operacions portuàries Transport de mercaderies perilloses a mar obert

Focus fixes

- Instal·lacions industrials

Tot seguit, el inventari de les indústries ubicades al municipi i que en cas d'accident, degut al tipus de productes que manipulen i/o emmagatzemen i/o produeixen i degut a les quantitats presents, podrien desencadenar un episodi de contaminació marina accidental.

També s'afegeixen les instal·lacions industrials de municipis veïns que podrien desencadenar episodis de contaminació que afectessin al municipi objecte d'aquest PAM ².

INSTAL·LACIONS INDUSTRIALS DEL MUNICIPI que poden provocar contaminació accidental de les aigües marines				
Nom de la instal·lació industrial	Codi d'identificació ☐	Substàncies que poden originar contaminació	Quantitat present a la instal·lació	Font de les dades (CAMCAT/municipi)

² Aquestes dades es poden consultar a l'annex 3 de perill del CAMCAT.

☐ Cal cartografiar aquestes dades.

INSTAL·LACIONS INDUSTRIALS DEL MUNICIPI que poden provocar contaminació accidental de les aigües marines				
CEPSA Comercial Petróleo, S.A.	1	Hidrocarburs	2 dipòsits de 50.000 litres c/u	Municipi

INSTAL·LACIONS INDUSTRIALS DE MUNICIPIS VEÏNS que poden provocar contaminació accidental de les aigües marines				
Nom de la instal·lació industrial	Ubicació	Substàncies que poden originar contaminació	Quantitat present a la instal·lació	Font de les dades (CAMCAT/municipi)
No hi ha constància de cap cas.				

- Emissaris submarins³

Un emissari submarí és una conducció tancada que transporta aigües residuals (urbanes o industrials) des d'una estació de tractament fins a una zona d'injecció en el mar, on la distància entre la línia de costa i el punt de descàrrega més pròxim sigui igual o superior a 500 metres. Els emissaris poden ser tant de titularitat pública com privada, d'origen urbà i/o industrial. N'hi ha que funcionen ordinàriament a l'actualitat, hi ha altres que estan fora de servei i n'hi ha que són d'emergència.

Tipus
d'emissaris
segons la
titularitat

- **Emissaris finançats pel Pla de Sanejament d'Aigües Residuals Urbanes (PSARU)**
- **Emissaris industrials**
- **Emissaris privats urbans** (càmpings, hotels, urbanitzacions, etc.)

Tipus
d'emissaris
segons el seu
estat actual

- **Emissaris en funcionament**, són aquells que aboquen de forma continuada i habitual.
- **Emissaris d'emergència o funcionament ocasional**, són aquells que en situacions normals no aboquen però que es poden posar en servei en situacions d'emergència (fuites, pluges, avaries, etc.). La majoria d'aquests emissaris estan precintats per l'Agència Catalana de l'Aigua, i per tant s'hauria de saber quan i per què es posen en marxa.
- **Emissaris fora de servei**, els que es troben en desús i no aboquen mai. D'alguns d'aquest emissaris només en queden restes

³ L'Agència Catalana de l'Aigua ha catalogat el conjunt d'emissaris submarins localitzats al litoral català, es poden consultar a l'annex de perill del CAMCAT.

A més d'això, també cal considerar els abocaments directes a mar i els abocaments a través de conduccions de desguàs (canonades submarines amb una longitud inferior a 500 m).

Les taules que segueixen inventarien els emissaris, els abocaments directes a mar i els abocaments a través de conduccions de desguàs, tant del municipi mateix com dels municipis veïns, que en cas d'accident, també podrien afectar al municipi objecte del PAM.

Conduccions de desguàs (longitud < 500 metres) situades als municipis veïns				
Municipi	Nom de l'emissari	Punt d'abocament	Titularitat (PSARU/privat urbà/industrial)	Estat (en funcionament/ fora de servei/ d'emergència)
Sta. Cristina d'Aro	Sta. Cristina d'Aro	Platja cala Canyeres/d'es Canyers	Privat urbà	Funcionament-Urbanització Rosamar

Abocaments directes situats al municipi			
Nom de l'emissari	Punt d'abocament	Titularitat (PSARU/privat urbà/industrial)	Estat (en funcionament/ fora de servei/ d'emergència)
5	EDAR Palamós (Palafrugell, Mont-ras, Palamós i Calonge)	Platja del Castell	En funcionament

Abocaments directes situats als municipis veïns				
Municipi	Nom de l'emissari	Punt d'abocament	Titularitat (PSARU/privat urbà/industrial)	Estat (en funcionament/ fora de servei/ d'emergència)
Castell-Platja d'Aro	EDAR Castell-Platja d'Aro	Riu Ridaura, 10% estiu emissari extrem sud Platja d'Aro (canonada)		D'emergència

Focus mòbils

- Operacions portuàries⁴

⁴ Dos ports catalans manipulen mercaderies perilloses: el Port de Barcelona i el de Tarragona. En total, manipulen més de tres (3) milions de tones de productes químics, dels quals els cinc més transportats són: concentrat benzènic i benzè, propilè, sosa càustica, metanol i alcohols acíclics i àcid acètic.

Els Ports de la Generalitat de Catalunya no realitzen intercanvis comercials de mercaderies perilloses i, per tant, representen un perill menor de contaminació, bàsicament consistent en la manipulació de les aigües de sentines, les benzineres i en els potencials accidents de vaixells que puguin alliberar el seu combustible si s'enfonsen.

L'annex de perill del CAMCAT inclou informació sobre les substàncies perilloses del port de Tarragona i del port de Barcelona.

Codi	Ports dels municipis veïns	Substàncies contaminants presents
2	Port de Palamós	No es té constància d'aquestes dades
3	Marina de Palamós	No es té constància d'aquestes dades
4	Port de Llafranc	No es té constància d'aquestes dades
	Port d'Aro (Castell-Platja d'Aro)	Hidrocarburs i abocaments industrials/orgànics

- Transport de mercaderies perilloses a mar obert

Corredors marítims existents a les proximitats del litoral català, segons el CAMCAT:

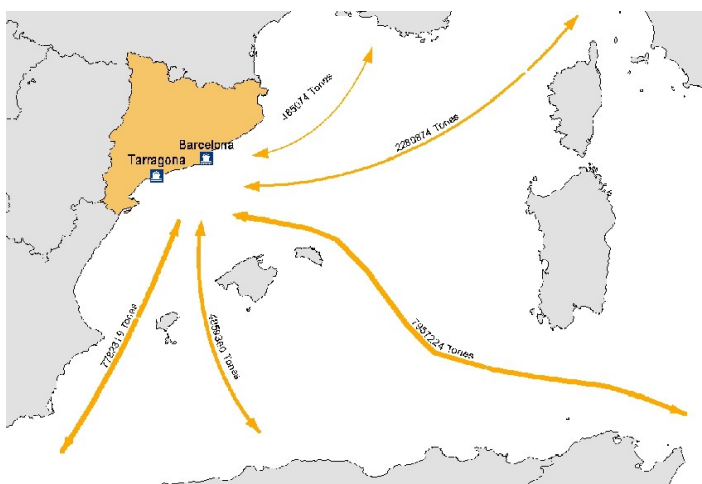

Corredor	Volum de mercaderies perilloses (tones)
Corredor marítim Catalunya – Sud (en direcció a l'estret de Gibraltar)	9.078.141
Corredor marítim Catalunya – Algèria	5.663.390
Corredor marítim Catalunya – Est (en direcció al Mediterrani Oriental i l'estret de Suez)	9.273.827
Corredor marítim Catalunya – França	565.334
Corredor marítim Catalunya – Itàlia	2.658.269
TOTAL	27.238.962

Grau de perill del municipi segons el mapa de perill de contaminació per accidents en ruta, del CAMCAT.	Perill 2
---	----------

3.1.2.5 SISMICAT: Emergències sísmiques.

VULNERABILITAT MUNICIPAL		
SECTOR DE RISC	UBICACIÓ	DESCRIPCIÓ
Tota la població	Tot el municipi	Especialment els habitatges més antics

La intensitat referida al document de l'anàlisi del risc és prevista per a la totalitat del municipi. Tot i amb això, s'han detectat les següents zones amb reducció / ampliació de les conseqüències del sisme per l'efecte del sòl:

Codi	Punts singulars respecte a l'efecte dòmino⁵
1	CEPSA Comercial Petróleo, S.A.

3.1.2.6 VENTCAT: Emergències per ventades.

VULNERABILITAT MUNICIPAL		
SECTOR DE RISC	UBICACIÓ	DESCRIPCIÓ
Especialment els elements vulnerables, més aïllats, desprotegits i amb elements de risc com objectes no estàtics. També elements vulnerables amb bastides o altres construccions.		

⁵ Instal·lacions tipus indústries, magatzems, preses hidràuliques, etc., que en cas de quedar afectades poden donar lloc a accidents amb afectació important a la població i/o activació d'altres plans d'emergència.

3.2. Elements vulnerables

A la següent llista apareixen els principals elements vulnerables possiblement afectats segons l'anàlisi de risc. La llista completa d'elements vulnerables està al document 6 amb dades més concretes.

Les fitxes s'han de desenvolupar al document 6, per no repetir informació i a l'hora de revisar o actualitzar sigui més fàcil.

3.2.1 Risc territorial

Emergències per onades de calor i concentració de persones:

VULNERABILITAT MUNICIPAL							
CODI	Element	Coordenades ETRS 89	Nom propietari o llogater	Ocupació	Telèfon	Localització	Observacions
1	Casa Moreno Garcia	512003, 4638656		Deshabitada		Av. Pontiró, 24	
2	Casa Ferrer Plaja	512071, 4638524	M ^a Rosa Ferrer Plaja	1 ^a residència	972302571	Av. Pontiró	
3	Casa Lara Garcia	512048, 4637744	Ana Lara Garcia	1 ^a residència	972314782	Barri de la Ciutadella	
4	Mas Lledó	512524, 4637875	Anna M ^a Geronés Bofill	1 ^a residència	972302471	Barri de la Ciutadella	
5	Casa Fratini	512058, 4637694	Antonio Fratini	2 ^a residència		Barri de la Ciutadella	
6	Casa Belmonte	511946, 4637673	Encarnación López García	1 ^a residència	972304245	Barri de la Ciutadella, 1	
7	Casa George W. Melis	512373, 4637509	George William Lydia Melis	2 ^a residència		Barri de la Ciutadella	
8	Casa Walters	512055, 4637639	Gerrit Wolters	2 ^a residència		Barri de la Ciutadella	

9	Casa dels hereus Carles	512314, 4637605	Hereus Albert Carles	1ª residència		Barri de la Ciutadella	
10	Casa Jordi Margarit	512411, 4637560	Jordi Margarit Puig	1ª residència	646351874	Barri de la Ciutadella	
11	Casa Jordi Regualta	512437, 4637621	Jordi Regualta Llorens	Deshabitada	972304330	Barri de la Ciutadella	
12	Habitatge Josep Sannen	512238, 4637547	Jan Sannen	1ª residència	972301063	Barri de la Ciutadella	
13	Casa Blanca	512340, 4637482	Eddy de Jong	1ª residència	972300365	Barri de la Ciutadella, 15	
14	Casa Libbe de Jong	512391, 4637500	Felipe de Jong	1ª residència	972300365	Barri de la Ciutadella, 17	
15	Casa Sannen	512247, 4637571	Peter Sannen	1ª residència	972301063	Barri de la Ciutadella, 10	
16	Can Medir "Ciutadella"	512097, 4637579	Eduardo Corredor Català	2ª residència	972230139	Barri La Ciutadella, 8	
17	Can Valls	512055, 4637505	Esedesol, S.L.	2ª residència		Barri La Ciutadella, 3	
18	Can Rosselló	512316, 4637480	Hereus J. Ferrer	Deshabitada		Barri La Ciutadella, 13	
20	Can Manolo	512094, 4637631				Barri La Ciutadella	
21	Casa Oller	511817, 4637518	Pilar Castelló Garcia	1ª residència	972303134	c/. Pont d'en Miques, 1	
22	Casa Jover	511823, 4637555	Pilar Marquès Montfort	1ª residència	972303059	c/. Pont d'en Miques, 1	
23	Casa Palou	511791, 4637557	Augusto Palou Oliver	1ª residència	972308106	c/. Pont d'en Miques, 4	
24	Mas de les Flors o Mas Molina	511712, 4637461	Asia Trading&Design, S.L.	2ª residència, ús turístic		c/. Pont d'en Miques, 5	
25	Mas al Paratge Molinas	511722, 4637586	Francisco Riera Sánchez	1ª residència	659421770	c/. Pont d'en Miques, 6	
26	Casa costat Estable	511671, 4637522		Deshabitada		c/. Pont d'en Miques, 7	

27	Casa Polaine	511691, 4637559	Francisco Polaince	2ª residència		c/. Pont d'en Miques, 8	
28	Casa Fco. Marquès	511871, 4638020	Maria Teresa Vila Clapés	1ª residència	972611605	c/. Vall·llobrega, 18	
29	Casa Joaquina Salabert	512139, 4639361		Deshabitada	972300660	c/. Vall·llobrega, 22	
30	Bar Petit	511902, 4637895	Josep 13, S.L.	Deshabitada	972305268	c/. Vall·llobrega, 24	Local annex dins la finca del Club Eclipse
31	Club Eclipse	511876, 4637835	Josep 13, S.L.	Deshabitada	972305268	c/. Vall·llobrega, 24	Establiment obert al públic
32	Casa Mouden	511914, 4638005	Kasmilla Rachid Mouden	1ª residència	687945179	c/. Vall·llobrega, 23	
33	Casa Mateu Marquès	511874, 4637960	Mateu Marquès Farrarons	1ª residència	972611604	c/. Vall·llobrega, 20	
34	Casa Martí	511830, 4638587		1ª residència	972317283	c/. Vall·llobrega, 19	
35	Cal Pigot	512067, 4640031	Josep Molinas Esteban	2ª residència		Camí de Fitor	
36	Ses Forques	512746, 4639062	Imma Riera Font	1ª residència	972300165	C/ Ses Forques, 1	A la finca de referència hi ha 3 habitatges
37	Casa Andreu Xicoira	512011, 4639895	Andreu Xicoira Gallart	1ª residència	972300394	Travessia de la Riera, 9	
38	Can Salgàs	511917, 4640096	Carlos Salgas Padrosa	1ª residència	972300841	Camí de Fitor, 7	
39	Mas d'en Roques	512411, 4639285	Josep Ribera Serra	Deshabitada		C/ Dels Magraners, 25	Habitatge en obres
40	Can Parals	512061, 4639063	Esteve Parals Massot i 1	Deshabitada	972300517	C/ Pont d'en Miques	Habitatge en ruïnes
41	Solvable	511783, 4639948	Inversions Sucarana y Asociados, S.L.	2ª residència		Travessia de la Riera, s/n	
42	La Mina Petita	511828, 4640257	Isabel Molins Amat	2ª residència	972303021	Camí de Fitor, s/n	Tenen guardes que hi viuen sempre
43	Can Freixes	512111, 4639138	Josep Puig Guillem	1ª residència	972301494	C/ Secretari Josep Pons, 13	

45	Mas l'Antiquari	512111, 4639138	Itziar Uriarte Mugica	1ª residència	606979799	C/ Secretari Josep Pons, 19	
46	Mas Pagès	511865, 4639954	Ruth Baygual Ferrater	2ª residència	972300827	Camí de Fitor, s/n	Tenen guardes que hi viuen sempre
47	Cal Duch	511567, 4639960	Carmen Andreu Salís	1ª residència	638958444	Barri Sauleda, 1	
48	Casa Martí Pagès	511970, 4639808	Martí Pagès Boix	1ª residència	670281276	Travessia de la Riera, 9	
49	Casa Cantó	511830, 4638587	Mercedes Cantó Barberà	2ª residència		C/ Vall-llobrega, 17	
50	Taller Ford-ANADAUTO SL	512098, 4638626		Taller		Av. Pontiró, 29	
51	"Can Cremany"	512621, 4639441	Francisco Mascoso Isern	1ª residència	972302380	C/ Torres Jonama, s/n	
52	Barraca Pere Radresa	512651, 4639262	Pere Radresa Teixidor	2ª residència	972301139	Nucli Mont-ras	
53	Finca Torre Simona 4	512535, 4638294	Cia. Navarra de Finanzas, S.A.	2ª residència	607234373	Camí Ral, 20	
54	Finca Torre Simona 1	512404, 4638370	Montranova, S.A.	2ª residència	932414038	Nucli Torre Simona	
55	Finca Torre Simona 2	512349, 4638401	Montranova, S.A.	1ª residència	932414038	Nucli Torre Simona	Habitatge guardes
56	Finca Torre Simona 3	512433, 4638224	Xavier Mercadé	2ª residència	670256499	C/ Pau Casals, 9	
57	Ca l'anglès	510968, 4639606		2ª residència		Camí de Fitor	
58	Sota Mirador	511098, 4640334	Antoni Lledó Crosa	Deshabitada	972305467	Camí de Fitor	
59	Can Regàs	512419, 4637164	ACE Asesores Inmobiliarios, S.C.	2ª residència	932031005	Barri Canyelles, 29	
60	Quatre Cases	513260, 4636320	Exos Invest, S.L.	1ª residència	646825380	Barri Canyelles,12	Tenen guardes que hi viuen sempre
61	Quatre Cases	512995, 4636326	Agrícola Mont-ras, S.L.	2ª residència	646825380	Barri Canyelles,12	

62	Barraca d'en Capellà	513305, 4636747	Alfons Capella Noguer	Deshabitada		Barri Canyelles	
63	Can Juanola	512553, 4636461	Ana Pujol Ricart	Deshabitada		Barri Canyelles,16	
64	Can Taularet	512540, 4637216	Andreu Rabassa	2ª residència		Barri Canyelles	
65	Mas Parot	512671, 4637221	Andrew Jonathan Stoner	2ª residència		Barri Canyelles, 31-32	
66	Can Medir "Canyelles"	512500, 4637160	Anthony Peter Edbrooke	2ª residència	972611606	Barri Canyelles, 30	
67	Can Farrer	512637, 4636667	Carmen Farrer Arana	1ª residència	676690918	Barri Canyelles, 15	
68	Mas Ferriol	512449, 4636703	Raquel Palou Mont	1ª residència	972304370	Barri Canyelles, 17	En aquest mateix habitatge hi ha un rte.
69	Cap de Planes	514616, 4635297	Espai Voramar, S.L.	2ª residència	972316179	Barri Canyelles	Tenen guardes que hi viuen sempre
70	Barraques Platja Crit	514713, 4635440	Família Botey	Deshabitades	600576586	Barri Canyelles	
71	Can Pipes Vell	513107, 4637474		2ª residència	972304887	Barri Canyelles	
72	Cap Roig	514538, 4636041	Fundació Caixa de Girona		972209836	Barri Canyelles, 3	Centre cultural jardins Cap Roig
73	Barraca Genís Jofra	512410, 4636278	Genís Jofra Montal	2ª residència		Barri Canyelles	
74	Can Mont	513042, 4636823	German Loewe Tarmann	2ª residència	972303014	Barri Canyelles, 5	
75	Quatre Cases	513191, 4636214	Grupo Preyco 44	2ª residència	933025020	Barri Canyelles, 11-12-13-14	
76	Quatre Cases	512934, 4636250	Iapix, S.L.	2ª residència		Barri Canyelles, 11-12-13-14	
77	Mas Corredor	512812, 4637359	Jordi Pla Bosch	2ª residència	932034818	Barri Canyelles, 33	

78	Can Català	513562, 4636636	José Cabanes Planas	2ª residència	972305983	Barri Canyelles, 9	
79	Casa nova Les Moreres	513229, 4636618	José Luís Díaz Varela Zomoza	2ª residència	938940717	Barri Canyelles, 15	
80	Barraca a la riera Canyelles	513566, 4636710	José Luís Díaz Varela Zomoza	Deshabitada		Barri Canyelles	Barraca de camp amb un pou
81	Mas Pruneda	512145, 4637214	Josep Mª Serra Farré	2ª residència	972306056	Barri Canyelles, 28	Tenen guardes que hi viuen sempre
82	Cal Carreter	512170, 4637116	Hereus de Josep Oller Aliu	Deshabitada	972303134	Barri Canyelles, 26	
83	Mas Les Moreres	513095, 4636731	Laboratorios Calier, S.A.	2ª residència	938495133	Barri Canyelles, 15	
84	Can Sitjà	512170, 4637116	Mª Lluïsa Fina Rocas	Deshabitada	933018275	Barri Canyelles, 27	
85	Granja Manuel Carmona	513541, 4636863	Manuel Carmona Aroca	Granja	972303934	Barri Canyelles	Granja d'animals, no existeix habitatge
86	Can Casildo	512930, 4637051	Martí Barot Ribalta	2ª residència	972305767	Barri Canyelles, 4	Tenen guardes que hi viuen sempre
87	Can Niell	513041, 4636735	Pedro Fontana Garcia	1ª residència	972302656	Barri Canyelles, 6	Tenen guardes que hi viuen sempre
88	Can Benet	512310, 4636630	Promocions Rajols d'Aro, S.L.	2ª residència		Barri Canyelles, 18	
89	Mas Forner	512875, 4637792	Ramiro Genover Cantenys	2ª residència	972303442	Barri Canyelles, 1	
90	Can Pipes Nou	513027, 4637738	Roque, S.A.	1ª residència	972300818	Barri Canyelles, 2	Es troba situada dins el càmping Relax-Nat
91	Mas Cal Gall	513759, 4636237		2ª residència		Barri Canyelles, 10	
92	La Xiroia	511841, 4636718	Emili Cornell Cornellà	1ª residència	972315887	Barri Canyelles, 24	
93	Mas Bañuls	511944, 4636327	Emili Cornell Cornellà	Deshabitada	972315887	Barri Canyelles, 20	

94	Mas Petit	511852, 4636599	Emili Cornellà Morató	1ª residència		Barri Canyelles, 23	
95	Mas Mortera 1	511910, 4637076	Inmobiliaria Francolí, S.A.	2ª residència	972301648	Barri Canyelles, 25A	
96	Finca Mas Mortera 1	511827, 4636910	Inmobiliaria Francolí, S.A.	1ª residència	972301648	Barri Canyelles, 25A	Habitatge guardes
97	Finca Mas Moretera 2	511961, 4637066	Inmobiliaria Francolí, S.A.	2ª residència	972301648	Barri Canyelles, 25A	Habitatge principal
98	Finca Mas Moretera 3	511940, 4636967	Inmobiliaria Francolí, S.A.	2ª residència	972301648	Barri Canyelles, 25A	Habitatge nou
99	Casa Llombart Palet 1	511904, 4636363	José Llombart Palet	2ª residència		Barri Canyelles, 21	
100	Casa Llombart Palet 2	511856, 4636372	José Llombart Palet	2ª residència		Barri Canyelles, 22	
101	Can Borbón	511256, 4638496	Dosperset, S.L.	2ª residència		Barri Molinas, s/n	
102	Can Molinas	511119, 4638716	Germans Coma-Cros Dualde	2ª residència	972196502	C/ Font del Rei, 45	
103	Casa Cornell	511697, 4638459	Juan Cornell - Mª Teresa Mascoso	1ª residència	972304829	Barri Molinas, 1	
104	Casa Regualta	511943, 4638302	Margarita Serrano Plana	1ª residència	972303017	C/ Vall-llobrega, 21	
105	Can Burjats	511190, 4638584	Miquel Jarque Sirera	2ª residència	972305302	Paratge Molinas	
106	Casa Lecoanet	512008, 4640332	Gerard Laurent Michel Lecoanet	2ª residència	972304256	Barri Morena, 8	
107	Casa Verdaguer	512031, 4640379	Proyecto Perpiña Borrell	2ª residència		Paratge Morena	
108	Casa Cortey	512010, 4640356	Tomàs Cortey Martí	1ª residència		Paratge Morena	
109	Casa Nova Mas Can Jofra	513356, 4638057	Anna Jofra Massaneda	1ª residència	972304365	Barri Roqueta, 3	
110	Mas Jordi	513240, 4637577	Anna Mª Geronés Bofill	2ª residència	972302471	Barri Roqueta, 9	
111	Ca l'Alsina	513137, 4637620	Francesc Barnosell	2ª residència		Barri Roqueta, 7A	
112	Finca Poca Farina	513212, 4637763	Grupo Via Magna 2000, S.L.	1ª residència	972302849	Barri Roqueta, 7B	

113	Casa Miquel Oliu	513106, 4638181	Hereus M. Oliu Lleal	1ª residència		Barri Roqueta, 2	
114	Finca Poca Farina	513250, 4637821	Holm Investiments, S.L.	2ª residència	972302849	Barri Roqueta, 7	
115	Granja d'en Vidal	513132, 4638331	Joaquín Vidal Cama	expl. Ramadera	972300763	Barri Roqueta, 1	Les edificacions es destinen en part a granja
116	Mas Oliu	513214, 4637974	Marlet Molins, S.A.	2ª residència	933179449	Barri Roqueta,	actualment en rehabilitació
117	Can Jofre	513317, 4638042	Miquel Jofra Serra	1ª residència	972611476	Barri Roqueta, 4	
118	Mas Florentí	513298, 4637741	Pere Puig Alsina	2ª residència	609307393	Barri Roqueta, 6	
119	Gran Capitan	511656, 4637492	Albert Sais Rodríguez	2ª residència	629246060	Paratge Torrentbó	
120	Casa Modollell	511729, 4637420	Alfons Modollell Roig	2ª residència	972304154	Paratge Torrentbó	
121	Casa Santos	511361, 4637668	Alicia Santos Parga	1ª residència		Paratge Torrentbó	
122	Barraca Cambón i Cambón, S.L.	511462, 4637943	Cambón i Cambón, S.L.	2ª residència		Paratge Torrentbó	
123	Barraca hereus P. Cruañas	511549, 4637813	Hereus Pere Cruañas	Deshabitada		Paratge Torrentbó	
124	Casa Pineda d'en Massot	511617, 4638094	Hermanos Torras, S.L.	2ª residència		Paratge Torrentbó	
125	Barraca J. Rodríguez Trullen	511675, 4637794	J. Rodríguez Trullen	2ª residència		Paratge Torrentbó	
126	Barraca Jose Luís Pedregosa	511283, 4637760	José Luís Pedregosa	2ª residència		Paratge Torrentbó	
127	Barraca d'en Pino	511643, 4637802	José Pino	2ª residència	938940717	Paratge Torrentbó	
128	Barraca Mª Carmen Rue	511441, 4638014	Mª Carmen Rué Frigola	2ª residència	972303929	Paratge Torrentbó	
129	Barraca Maria Paz Blanco	511463, 4637873	Maria Paz Blanco	2ª residència	972601787	Paratge Torrentbó	

130	Barraca Narcís Rué Frigola	511455, 4637984	Narcís Rué Frigola	2ª residència		Paratge Torrentbó	
131	Barraca Natividad Mongé	511435, 4637852	Natividad Monge	2ª residència		Paratge Torrentbó	
132	Habitatge Núria Gafarot	513951, 4635315	Núria Gafarot	2ª residència		Paratge Torrentbó	
133	Barraca Paula Martín	511244, 4637705	Paula Martín	2ª residència		Paratge Torrentbó	
134	Barraca Pere Pagès	511565, 4637871	Pere Pagès	2ª residència		Paratge Torrentbó	
135	Barraca Reina-Rodríguez	511421, 4638065	Reina - Rodríguez	2ª residència		Paratge Torrentbó	
136	Barraca Servando Navarro	511208, 4637733	Servando Navarro	2ª residència		Paratge Torrentbó	
137	Barraca Tomàs Blanca	511593, 4637865	Tomàs Blanca	2ª residència		Paratge Torrentbó	
138	Casa Van de Mierop	511783, 4637668	Van de Mierop	2ª residència		Barri Molinas	
139	Habitatge Van de Mierop	511520, 4637845	Van de Mierop	2ª residència		Barri Molinas	
140	Barraca Victoria Juera Valls	511601, 4637809	Victoria Juera Valls	2ª residència		Paratge Torrentbó	
141	Casa Drogue	511639, 4637852	W. Hendrik Drogue	1ª residència		Barri Molinas	
142	Can Rius	511504, 4640142	Lluís Dufo Ubeda	2ª residència	629043075	Camí Fitor, s/n	
143	Planxisteria Les Gavarres	512018, 4638623	Josep Plaja Llorens	Planxisteria	972611402	Av. Pontiró, 24	
144	Big Mat Mercamat	511960, 4638363	Mercamat, S.A.	Magatzem	972612027	Av. Pontiró, 36	Materials de la construcció
145	Flors i Ceràmiques Mont-ras	511994, 4637880	Jeroni Durango		972303771	Barri Ciutadella, 7	
146	Casa Darnés, S.A.	511933, 4637502	Distribuidora Marsol, S.L.	Magatzem	972610053	Barri Ciutadella, s/n	Begudes
147	Pere Briera, S.L.	511795, 4637420	Pere Briera, S.L.	Taller serralleria	972300550	C/ Vall-llobrega, 26	

148	Briera Brinox Brimetall, S.L.	511795, 4637420	Briera Brinox Brimetall, S.L.	Taller serralleria	972610643	C/ Vall-llobrega, 28	
-----	-------------------------------	-----------------	-------------------------------	--------------------	-----------	----------------------	--

3.2.2 Riscos especials

3.2.2.4 INFOCAT: Emergències per risc d'incendi forestal.

VULNERABILITAT MUNICIPAL							
CODI	Element	Coordenades ETRS 89	Nom propietari o llogater	Ocupació	Telèfon	Localització	Observacions
1	Casa Moreno Garcia	512003, 4638656		Deshabitada		Av. Pontiró, 24	
2	Casa Ferrer Plaja	512071, 4638524	M ^a Rosa Ferrer Plaja	1 ^a residència	972302571	Av. Pontiró	
3	Casa Lara Garcia	512048, 4637744	Ana Lara Garcia	1 ^a residència	972314782	Barri de la Ciutadella	
4	Mas Lledó	512524, 4637875	Anna M ^a Geronés Bofill	1 ^a residència	972302471	Barri de la Ciutadella	
5	Casa Fratini	512058, 4637694	Antonio Fratini	2 ^a residència		Barri de la Ciutadella	
6	Casa Belmonte	511946, 4637673	Encarnación López García	1 ^a residència	972304245	Barri de la Ciutadella, 1	
7	Casa George W. Melis	512373, 4637509	George William Lydia Melis	2 ^a residència		Barri de la Ciutadella	
8	Casa Walters	512055, 4637639	Gerrit Wolters	2 ^a residència		Barri de la Ciutadella	
9	Casa dels hereus Carles	512314, 4637605	Hereus Albert Carles	1 ^a residència		Barri de la Ciutadella	
10	Casa Jordi Margarit	512411, 4637560	Jordi Margarit Puig	1 ^a residència	646351874	Barri de la Ciutadella	
11	Casa Jordi Regualta	512437, 4637621	Jordi Regualta Llorens	Deshabitada	972304330	Barri de la Ciutadella	
12	Habitatge Josep Sannen	512238, 4637547	Jan Sannen	1 ^a residència	972301063	Barri de la Ciutadella	
13	Casa Blanca	512340, 4637482	Eddy de Jong	1 ^a residència	972300365	Barri de la Ciutadella, 15	
14	Casa Libbe de Jong	512391, 4637500	Felipe de Jong	1 ^a residència	972300365	Barri de la Ciutadella,	

						17	
15	Casa Sannen	512247, 4637571	Peter Sannen	1ª residència	972301063	Barri de la Ciutadella, 10	
16	Can Medir "Ciutadella"	512097, 4637579	Eduardo Corredor Català	2ª residència	972230139	Barri La Ciutadella, 8	
17	Can Valls	512055, 4637505	Esedesol, S.L.	2ª residència		Barri La Ciutadella, 3	
18	Can Rosselló	512316, 4637480	Hereus J. Ferrer	Deshabitada		Barri La Ciutadella, 13	
20	Can Manolo	512094, 4637631				Barri La Ciutadella	
21	Casa Oller	511817, 4637518	Pilar Castelló Garcia	1ª residència	972303134	c/. Pont d'en Miques, 1	
22	Casa Jover	511823, 4637555	Pilar Marquès Montfort	1ª residència	972303059	c/. Pont d'en Miques, 1	
23	Casa Palou	511791, 4637557	Augusto Palou Oliver	1ª residència	972308106	c/. Pont d'en Miques, 4	
24	Mas de les Flors o Mas Molina	511712, 4637461	Asia Trading&Design, S.L.	2ª residència, ús turístic		c/. Pont d'en Miques, 5	
25	Mas al Paratge Molinas	511722, 4637586	Francisco Riera Sánchez	1ª residència	659421770	c/. Pont d'en Miques, 6	
26	Casa costat Estable	511671, 4637522		Deshabitada		c/. Pont d'en Miques, 7	
27	Casa Polaine	511691, 4637559	Francisco Polaince	2ª residència		c/. Pont d'en Miques, 8	
28	Casa Fco. Marquès	511871, 4638020	Maria Teresa Vila Clapés	1ª residència	972611605	c/. Vall·llobrega, 18	
29	Casa Joaquina Salabert	512139, 4639361		Deshabitada	972300660	c/. Vall·llobrega, 22	
30	Bar Petit	511902, 4637895	Josep 13, S.L.	Deshabitada	972305268	c/. Vall·llobrega, 24	Local annex dins la finca del Club Eclipse
31	Club Eclipse	511876, 4637835	Josep 13, S.L.	Deshabitada	972305268	c/. Vall·llobrega, 24	Establiment obert al públic
32	Casa Mouden	511914, 4638005	Kasmilla Rachid Mouden	1ª residència	687945179	c/. Vall·llobrega, 23	

33	Casa Mateu Marquès	511874, 4637960	Mateu Marquès Farrarons	1ª residència	972611604	c/. Vall·llobrega, 20	
34	Casa Martí	511830, 4638587		1ª residència	972317283	c/. Vall·llobrega, 19	
35	Cal Pigot	512067, 4640031	Josep Molinas Esteban	2ª residència		Camí de Fitor	
36	Ses Forques	512746, 4639062	Imma Riera Font	1ª residència	972300165	C/ Ses Forques, 1	A la finca de referència hi ha 3 habitatges
37	Casa Andreu Xicoira	512011, 4639895	Andreu Xicoira Gallart	1ª residència	972300394	Travessia de la Riera, 9	
38	Can Salgàs	511917, 4640096	Carlos Salgas Padrosa	1ª residència	972300841	Camí de Fitor, 7	
39	Mas d'en Roques	512411, 4639285	Josep Ribera Serra	Deshabitada		C/ Dels Magraners, 25	Habitatge en obres
40	Can Parals	512061, 4639063	Esteve Parals Massot i 1	Deshabitada	972300517	C/ Pont d'en Miques	Habitatge en ruïnes
41	Solvable	511783, 4639948	Inversions Sucarana y Asociados, S.L.	2ª residència		Travessia de la Riera, s/n	
42	La Mina Petita	511828, 4640257	Isabel Molins Amat	2ª residència	972303021	Camí de Fitor, s/n	Tenen guardes que hi viuen sempre
43	Can Freixes	512111, 4639138	Josep Puig Guillem	1ª residència	972301494	C/ Secretari Josep Pons, 13	
45	Mas l'Antiquari	512111, 4639138	Itziar Uriarte Mugica	1ª residència	606979799	C/ Secretari Josep Pons, 19	
46	Mas Pagès	511865, 4639954	Ruth Baygual Ferrater	2ª residència	972300827	Camí de Fitor, s/n	Tenen guardes que hi viuen sempre
47	Cal Duch	511567, 4639960	Carmen Andreu Salís	1ª residència	638958444	Barri Sauleda, 1	
48	Casa Martí Pagès	511970, 4639808	Martí Pagès Boix	1ª residència	670281276	Travessia de la Riera, 9	
49	Casa Cantó	511830, 4638587	Mercedes Cantó Barberà	2ª residència		C/ Vall·llobrega, 17	

50	Taller Ford-ANADAUTO SL	512098, 4638626		Taller		Av. Pontiró, 29	
51	"Can Cremany"	512621, 4639441	Francisco Mascoso Isern	1ª residència	972302380	C/ Torres Jonama, s/n	
52	Barraca Pere Radresa	512651, 4639262	Pere Radresa Teixidor	2ª residència	972301139	Nucli Mont-ras	
53	Finca Torre Simona 4	512535, 4638294	Cia. Navarra de Finanzas, S.A.	2ª residència	607234373	Camí Ral, 20	
54	Finca Torre Simona 1	512404, 4638370	Montranova, S.A.	2ª residència	932414038	Nucli Torre Simona	
55	Finca Torre Simona 2	512349, 4638401	Montranova, S.A.	1ª residència	932414038	Nucli Torre Simona	Habitatge guardes
56	Finca Torre Simona 3	512433, 4638224	Xavier Mercadé	2ª residència	670256499	C/ Pau Casals, 9	
57	Ca l'anglès	510968, 4639606		2ª residència		Camí de Fitor	
58	Sota Mirador	511098, 4640334	Antoni Lledó Crosa	Deshabitada	972305467	Camí de Fitor	
59	Can Regàs	512419, 4637164	ACE Asesores Inmobiliarios, S.C.	2ª residència	932031005	Barri Canyelles, 29	
60	Quatre Cases	513260, 4636320	Exos Invest, S.L.	1ª residència	646825380	Barri Canyelles,12	Tenen guardes que hi viuen sempre
61	Quatre Cases	512995, 4636326	Agrícola Mont-ras, S.L.	2ª residència	646825380	Barri Canyelles,12	
62	Barraca d'en Capellà	513305, 4636747	Alfons Capella Noguer	Deshabitada		Barri Canyelles	
63	Can Juanola	512553, 4636461	Ana Pujol Ricart	Deshabitada		Barri Canyelles,16	
64	Can Taularet	512540, 4637216	Andreu Rabassa	2ª residència		Barri Canyelles	
65	Mas Parot	512671, 4637221	Andrew Jonathan Stoner	2ª residència		Barri Canyelles, 31-32	
66	Can Medir "Canyelles"	512500, 4637160	Anthony Peter Edbrooke	2ª residència	972611606	Barri Canyelles, 30	
67	Can Farrer	512637, 4636667	Carmen Farrer Arana	1ª residència	676690918	Barri Canyelles, 15	

68	Mas Ferriol	512449, 4636703	Raquel Palou Mont	1ª residència	972304370	Barri Canyelles, 17	En aquest mateix habitatge hi ha un rte.
69	Cap de Planes	514616, 4635297	Espai Voramar, S.L.	2ª residència	972316179	Barri Canyelles	Tenen guardes que hi viuen sempre
70	Barraques Platja Crit	514713, 4635440	Família Botey	Deshabitades	600576586	Barri Canyelles	
71	Can Pipes Vell	513107, 4637474		2ª residència	972304887	Barri Canyelles	
72	Cap Roig	514538, 4636041	Fundació Caixa de Girona		972209836	Barri Canyelles, 3	Centre cultural jardins Cap Roig
73	Barraca Genís Jofra	512410, 4636278	Genís Jofra Montal	2ª residència		Barri Canyelles	
74	Can Mont	513042, 4636823	German Loewe Tarmann	2ª residència	972303014	Barri Canyelles, 5	
75	Quatre Cases	513191, 4636214	Grupo Preyco 44	2ª residència	933025020	Barri Canyelles, 11-12-13-14	
76	Quatre Cases	512934, 4636250	Iapix, S.L.	2ª residència		Barri Canyelles, 11-12-13-14	
77	Mas Corredor	512812, 4637359	Jordi Pla Bosch	2ª residència	932034818	Barri Canyelles, 33	
78	Can Català	513562, 4636636	José Cabanes Planas	2ª residència	972305983	Barri Canyelles, 9	
79	Casa nova Les Moreres	513229, 4636618	José Luís Díaz Varela Zomoza	2ª residència	938940717	Barri Canyelles, 15	
80	Barraca a la riera Canyelles	513566, 4636710	José Luís Díaz Varela Zomoza	Deshabitada		Barri Canyelles	Barraca de camp amb un pou
81	Mas Pruneda	512145, 4637214	Josep Mª Serra Farré	2ª residència	972306056	Barri Canyelles, 28	Tenen guardes que hi viuen sempre
82	Cal Carreter	512170, 4637116	Hereus de Josep Oller Aliu	Deshabitada	972303134	Barri Canyelles, 26	

83	Mas Les Moreres	513095, 4636731	Laboratorios Calier, S.A.	2ª residència	938495133	Barri Canyelles, 15	
84	Can Sitjà	512170, 4637116	Mª Lluïsa Fina Rocas	Deshabitada	933018275	Barri Canyelles, 27	
85	Granja Manuel Carmona	513541, 4636863	Manuel Carmona Aroca	Granja	972303934	Barri Canyelles	Granja d'animals, no existeix habitatge
86	Can Casildo	512930, 4637051	Martí Barot Ribalta	2ª residència	972305767	Barri Canyelles, 4	Tenen guardes que hi viuen sempre
87	Can Niell	513041, 4636735	Pedro Fontana Garcia	1ª residència	972302656	Barri Canyelles, 6	Tenen guardes que hi viuen sempre
88	Can Benet	512310, 4636630	Promocions Rajols d'Aro, S.L.	2ª residència		Barri Canyelles, 18	
89	Mas Forner	512875, 4637792	Ramiro Genover Cantenys	2ª residència	972303442	Barri Canyelles, 1	
90	Can Pipes Nou	513027, 4637738	Roque, S.A.	1ª residència	972300818	Barri Canyelles, 2	Es troba situada dins el càmping Relax-Nat
91	Mas Cal Gall	513759, 4636237		2ª residència		Barri Canyelles, 10	
92	La Xiroia	511841, 4636718	Emili Cornell Cornellà	1ª residència	972315887	Barri Canyelles, 24	
93	Mas Bañuls	511944, 4636327	Emili Cornell Cornellà	Deshabitada	972315887	Barri Canyelles, 20	
94	Mas Petit	511852, 4636599	Emili Cornellà Morató	1ª residència		Barri Canyelles, 23	
95	Mas Mortera 1	511910, 4637076	Inmobiliaria Francolí, S.A.	2ª residència	972301648	Barri Canyelles, 25A	
96	Finca Mas Mortera 1	511827, 4636910	Inmobiliaria Francolí, S.A.	1ª residència	972301648	Barri Canyelles, 25A	Habitatge guardes
97	Finca Mas Moretera 2	511961, 4637066	Inmobiliaria Francolí, S.A.	2ª residència	972301648	Barri Canyelles, 25A	Habitatge principal
98	Finca Mas Moretera 3	511940, 4636967	Inmobiliaria Francolí, S.A.	2ª residència	972301648	Barri Canyelles, 25A	Habitatge nou
99	Casa Llombart Palet 1	511904, 4636363	José Llombart Palet	2ª residència		Barri Canyelles, 21	

100	Casa Llombart Palet 2	511856, 4636372	José Llombart Palet	2ª residència		Barri Canyelles, 22	
101	Can Borbón	511256, 4638496	Dosperset, S.L.	2ª residència		Barri Molinas, s/n	
102	Can Molinas	511119, 4638716	Germans Coma-Cros Dualde	2ª residència	972196502	C/ Font del Rei, 45	
103	Casa Cornell	511697, 4638459	Juan Cornell - Mª Teresa Mascoso	1ª residència	972304829	Barri Molinas, 1	
104	Casa Regualta	511943, 4638302	Margarita Serrano Plana	1ª residència	972303017	C/ Vall-llobrega, 21	
105	Can Burjats	511190, 4638584	Miquel Jarque Sirera	2ª residència	972305302	Paratge Molinas	
106	Casa Lecoanet	512008, 4640332	Gerard Laurent Michel Lecoanet	2ª residència	972304256	Barri Morena, 8	
107	Casa Verdaguer	512031, 4640379	Proyecto Perpiña Borrell	2ª residència		Paratge Morena	
108	Casa Cortey	512010, 4640356	Tomàs Cortey Martí	1ª residència		Paratge Morena	
109	Casa Nova Mas Can Jofra	513356, 4638057	Anna Jofra Massaneda	1ª residència	972304365	Barri Roqueta, 3	
110	Mas Jordi	513240, 4637577	Anna Mª Geronés Bofill	2ª residència	972302471	Barri Roqueta, 9	
111	Ca l'Alsina	513137, 4637620	Francesc Barnosell	2ª residència		Barri Roqueta, 7A	
112	Finca Poca Farina	513212, 4637763	Grupo Via Magna 2000, S.L.	1ª residència	972302849	Barri Roqueta, 7B	
113	Casa Miquel Oliu	513106, 4638181	Hereus M. Oliu Lleal	1ª residència		Barri Roqueta, 2	
114	Finca Poca Farina	513250, 4637821	Holm Investments, S.L.	2ª residència	972302849	Barri Roqueta, 7	
115	Granja d'en Vidal	513132, 4638331	Joaquín Vidal Cama	expl. Ramadera	972300763	Barri Roqueta, 1	Les edificacions es destinen en part a granja
116	Mas Oliu	513214, 4637974	Marlet Molins, S.A.	2ª residència	933179449	Barri Roqueta,	actualment en rehabilitació
117	Can Jofre	513317, 4638042	Miquel Jofra Serra	1ª residència	972611476	Barri Roqueta, 4	

118	Mas Florentí	513298, 4637741	Pere Puig Alsina	2ª residència	609307393	Barri Roqueta, 6	
119	Gran Capitan	511656, 4637492	Albert Sais Rodríguez	2ª residència	629246060	Paratge Torrentbó	
120	Casa Modollell	511729, 4637420	Alfons Modollell Roig	2ª residència	972304154	Paratge Torrentbó	
121	Casa Santos	511361, 4637668	Alicia Santos Parga	1ª residència		Paratge Torrentbó	
122	Barraca Cambón i Cambón, S.L.	511462, 4637943	Cambón i Cambón, S.L.	2ª residència		Paratge Torrentbó	
123	Barraca hereus P. Cruañas	511549, 4637813	Hereus Pere Cruañas	Deshabitada		Paratge Torrentbó	
124	Casa Pineda d'en Massot	511617, 4638094	Hermanos Torras, S.L.	2ª residència		Paratge Torrentbó	
125	Barraca J. Rodríguez Trullen	511675, 4637794	J. Rodríguez Trullen	2ª residència		Paratge Torrentbó	
126	Barraca Jose Luís Pedregosa	511283, 4637760	José Luís Pedregosa	2ª residència		Paratge Torrentbó	
127	Barraca d'en Pino	511643, 4637802	José Pino	2ª residència	938940717	Paratge Torrentbó	
128	Barraca Mª Carmen Rue	511441, 4638014	Mª Carmen Rué Frigola	2ª residència	972303929	Paratge Torrentbó	
129	Barraca Maria Paz Blanco	511463, 4637873	Maria Paz Blanco	2ª residència	972601787	Paratge Torrentbó	
130	Barraca Narcís Rué Frigola	511455, 4637984	Narcís Rué Frigola	2ª residència		Paratge Torrentbó	
131	Barraca Natividad Mongé	511435, 4637852	Natividad Monge	2ª residència		Paratge Torrentbó	
132	Habitatge Núria Gafarot	513951, 4635315	Núria Gafarot	2ª residència		Paratge Torrentbó	
133	Barraca Paula Martín	511244, 4637705	Paula Martín	2ª residència		Paratge Torrentbó	
134	Barraca Pere Pagès	511565, 4637871	Pere Pagès	2ª residència		Paratge Torrentbó	
135	Barraca Reina-Rodríguez	511421, 4638065	Reina - Rodríguez	2ª residència		Paratge Torrentbó	

136	Barraca Servando Navarro	511208, 4637733	Servando Navarro	2ª residència		Paratge Torrentbó	
137	Barraca Tomàs Blanca	511593, 4637865	Tomàs Blanca	2ª residència		Paratge Torrentbó	
138	Casa Van de Mierop	511783, 4637668	Van de Mierop	2ª residència		Barri Molinas	
139	Habitatge Van de Mierop	511520, 4637845	Van de Mierop	2ª residència		Barri Molinas	
140	Barraca Victoria Juera Valls	511601, 4637809	Victoria Juera Valls	2ª residència		Paratge Torrentbó	
141	Casa Drogue	511639, 4637852	W. Hendrik Drogue	1ª residència		Barri Molinas	
142	Can Rius	511504, 4640142	Lluís Dufo Ubeda	2ª residència	629043075	Camí Fitor, s/n	
143	Planxisteria Les Gavarres	512018, 4638623	Josep Plaja Llorens	Planxisteria	972611402	Av. Pontiró, 24	
144	Big Mat Mercamat	511960, 4638363	Mercamat, S.A.	Magatzem	972612027	Av. Pontiró, 36	Materials de la construcció
145	Flors i Ceràmiques Mont-ras	511994, 4637880	Jeroni Durango		972303771	Barri Ciutadella, 7	
146	Casa Darnés, S.A.	511933, 4637502	Distribuidora Marsol, S.L.	Magatzem	972610053	Barri Ciutadella, s/n	Begudes
147	Pere Briera, S.L.	511795, 4637420	Pere Briera, S.L.	Taller serralleria	972300550	C/ Vall-llobrega, 26	
148	Briera Brinox Brimetall, S.L.	511795, 4637420	Briera Brinox Brimetall, S.L.	Taller serralleria	972610643	C/ Vall-llobrega, 28	

Actes en l'àrea de risc:

Nom de l'acte	Localització	Data
Benedicció d'animals Festa St. Antoni Abad	Pl. de l'Església	19/01/20
Carnaval Infantil	Pavelló Poliesportiu	01/03/20
Hora del conte	Biblioteca	27/02/20
Festa del Ram	Pl. Església	13/04/19
MIC Futbol	Camp d'Esports "La Ciutadella"	19 a 22/04/19
Hora del conte	Biblioteca	22/04/21
Marxa popular al Crit	Ruta a peu del Camp d'Esports la Ciutadella fins a la platja del Crit	01/05/21
Corpus-Catifes flors	Pavelló-Pl. Església	22 i 23/06/19
Hora del conte	Biblioteca	30/06/21
Festa Major Mont-ras	Ajunt-Pavelló-Església	23 a 25/07/21
Diada Catalunya	Plaça Ajuntament	11/09/21
Festa Velleja (Es fa cada 2 anys)		04/11/18
Hora del conte	Biblioteca	29/12/21
Halloween Túnel del Terror i Castanyada	Pavelló Poliesportiu	31/10/21
VI Exposició Pessebres i Diorames	Sala Polivalent	Del 06/12/20 al 06/02/21
Quina	Pavelló Poliesportiu	19/12/21
Caga Tió Solidari	Església St. Esteve	12/12/21
Festival Nadal de patinatge	Pavelló Poliesportiu	12/12/21
Campionat de Catalunya AECAR (cotxes teledirigits)	C/ Ponent	19/12/21
Missa del gall	Església St. Esteve	24/12/19
Torneig de Nadal de Bitlles Catalanes	Camp d'Esports "La Ciutadella" - Pistes bitlles	12/12/21
Cavalcada Reis	Pl. Església i Església	05/01/21

3.2.2.5 INUNCAT: Emergències per risc d'inundacions.

VULNERABILITAT MUNICIPAL							
CODI	Element	Coordenades ETRS 89	Nom propietari o llogater	Ocupació	Telèfon	Localització	Observacions
7	Casa Moreno Garcia	512003, 4638656		Deshabitada		Av. Pontiró, 24	
10	Mas Lledó	512524, 4637875	Anna M ^a Geronés Bofill	1 ^a residència	972302471	Barri de la Ciutadella	
11	Casa Fratini	512058, 4637694	Antonio Fratini	2 ^a residència		Barri de la Ciutadella	
14	Casa Walters	512055, 4637639	Gerrit Wolters	2 ^a residència		Barri de la Ciutadella	
31	Mas al Paratge Molinas	511722, 4637586	Francisco Riera Sánchez	1 ^a residència	659421770	c/. Pont d'en Miques, 6	
59	Finca Torre Simona 4	512535, 4638294	Cia. Navarra de Finanzas, S.A.	2 ^a residència	607234373	Camí Ral, 20	
60	Finca Torre Simona 1	512404, 4638370	Montranova, S.A.	2 ^a residència	932414038	Nucli Torre Simona	
61	Finca Torre Simona 2	512349, 4638401	Montranova, S.A.	1 ^a residència	932414038	Nucli Torre Simona	Habitatge guardes
64	Sota Mirador	511098, 4640334	Antoni Lledó Crosa	Deshabitada	972305467	Camí de Fitor	
66	Quatre Cases	513260, 4636320	Exos Invest, S.L.	1 ^a residència	646825380	Barri Canyelles,12	Tenen guardes que hi viuen sempre
73	Can Farrer	512637, 4636667	Carmen Farrer Arana	1 ^a residència	676690918	Barri Canyelles, 15	
75	Cap de Planes	514616, 4635297	Espai Voramar, S.L.	2 ^a residència	972316179	Barri Canyelles	Tenen guardes que hi viuen sempre
76	Barraques Platja Crit	514713, 4635440	Família Botey	Deshabitades	600576586	Barri Canyelles	

81	Quatre Cases	513191, 4636214	Grupo Preyco 44	2ª residència	933025020	Barri Canyelles, 11-12-13-14	
82	Quatre Cases	512934, 4636250	Iapix, S.L.	2ª residència		Barri Canyelles, 11-12-13-14	
84	Can Català	513562, 4636636	José Cabanes Planas	2ª residència	972305983	Barri Canyelles, 9	
88	Cal Carreter	512170, 4637116	Hereus de Josep Oller Aliu	Deshabitada	972303134	Barri Canyelles, 26	
89	Mas Les Moreres	513095, 4636731	Laboratorios Calier, S.A.	2ª residència	938495133	Barri Canyelles, 15	
93	Can Niell	513041, 4636735	Pedro Fontana Garcia	1ª residència	972302656	Barri Canyelles, 6	Tenen guardes que hi viuen sempre
99	Mas Bañuls	511944, 4636327	Emili Cornell Cornellà	Deshabitada	972315887	Barri Canyelles, 20	

» **Elements vulnerables per inundacions d'origen marí:**

Codi	Element	Població afectada
12	Cala del Crit	Vegeu plànol dels annexos
13	Cala de la Fontmorisca	
14	Cala del Vedell	
15	Illot Cap de Planes	

Actes en l'àrea de risc:

Nom de l'acte	Localització	Data
Benedicció d'animals Festa St. Antoni Abad	Pl. de l'Església	19/01/20
Carnaval Infantil	Pavelló Poliesportiu	01/03/20
Hora del conte	Biblioteca	27/02/20
Festa del Ram	Pl. Església	13/04/19
MIC Futbol	Camp d'Esports "La Ciutadella"	19 a 22/04/19
Hora del conte	Biblioteca	22/04/21
Marxa popular al Crit	Ruta a peu del Camp d'Esports la Ciutadella fins a la platja del Crit	01/05/21
Corpus-Catifes flors	Pavelló-Pl. Església	22 i 23/06/19
Hora del conte	Biblioteca	30/06/21
Festa Major Mont-ras	Ajunt-Pavelló-Església	23 a 25/07/21
Diada Catalunya	Plaça Ajuntament	11/09/21
Festa Vellesa (Es fa cada 2 anys)		04/11/18
Hora del conte	Biblioteca	29/12/21
Halloween Túnel del Terror i Castanyada	Pavelló Poliesportiu	31/10/21
VI Exposició Pessebres i Diorames	Sala Polivalent	Del 06/12/20 al 06/02/21
Quina	Pavelló Poliesportiu	19/12/21
Caga Tió Solidari	Església St. Esteve	12/12/21

Festival Nadal de patinatge	Pavelló Poliesportiu	12/12/21
Campionat de Catalunya AECAR (cotxes teledirigits)	C/ Ponent	19/12/21
Missa del gall	Església St. Esteve	24/12/19
Torneig de Nadal de Bitlles Catalanes	Camp d'Esports "La Ciutadella" - Pistes bitlles	12/12/21
Cavalcada Reis	Pl. Església i Església	05/01/21

3.2.2.6 NEUCAT: Emergències per risc de nevades.

VULNERABILITAT MUNICIPAL							
CODI	Element	Coordenades ETRS 89	Nom propietari o llogater	Ocupació	Telèfon	Localització	Observacions
1	Casa Moreno Garcia	512003, 4638656		Deshabitada		Av. Pontiró, 24	
2	Casa Ferrer Plaja	512071, 4638524	M ^a Rosa Ferrer Plaja	1 ^a residència	972302571	Av. Pontiró	
3	Casa Lara Garcia	512048, 4637744	Ana Lara Garcia	1 ^a residència	972314782	Barri de la Ciutadella	
4	Mas Lledó	512524, 4637875	Anna M ^a Geronés Bofill	1 ^a residència	972302471	Barri de la Ciutadella	
5	Casa Fratini	512058, 4637694	Antonio Fratini	2 ^a residència		Barri de la Ciutadella	
6	Casa Belmonte	511946, 4637673	Encarnación López García	1 ^a residència	972304245	Barri de la Ciutadella, 1	
7	Casa George W. Melis	512373, 4637509	George William Lydia Melis	2 ^a residència		Barri de la Ciutadella	
8	Casa Walters	512055, 4637639	Gerrit Wolters	2 ^a residència		Barri de la Ciutadella	
9	Casa dels hereus Carles	512314, 4637605	Hereus Albert Carles	1 ^a residència		Barri de la Ciutadella	
10	Casa Jordi Margarit	512411, 4637560	Jordi Margarit Puig	1 ^a residència	646351874	Barri de la Ciutadella	
11	Casa Jordi Regualta	512437, 4637621	Jordi Regualta Llorens	Deshabitada	972304330	Barri de la Ciutadella	
12	Habitatge Josep Sannen	512238, 4637547	Jan Sannen	1 ^a residència	972301063	Barri de la Ciutadella	
13	Casa Blanca	512340, 4637482	Eddy de Jong	1 ^a residència	972300365	Barri de la Ciutadella, 15	
14	Casa Libbe de Jong	512391, 4637500	Felipe de Jong	1 ^a residència	972300365	Barri de la Ciutadella,	

						17	
15	Casa Sannen	512247, 4637571	Peter Sannen	1ª residència	972301063	Barri de la Ciutadella, 10	
16	Can Medir "Ciutadella"	512097, 4637579	Eduardo Corredor Català	2ª residència	972230139	Barri La Ciutadella, 8	
17	Can Valls	512055, 4637505	Esedesol, S.L.	2ª residència		Barri La Ciutadella, 3	
18	Can Rosselló	512316, 4637480	Hereus J. Ferrer	Deshabitada		Barri La Ciutadella, 13	
20	Can Manolo	512094, 4637631				Barri La Ciutadella	
21	Casa Oller	511817, 4637518	Pilar Castelló Garcia	1ª residència	972303134	c/. Pont d'en Miques, 1	
22	Casa Jover	511823, 4637555	Pilar Marquès Montfort	1ª residència	972303059	c/. Pont d'en Miques, 1	
23	Casa Palou	511791, 4637557	Augusto Palou Oliver	1ª residència	972308106	c/. Pont d'en Miques, 4	
24	Mas de les Flors o Mas Molina	511712, 4637461	Asia Trading&Design, S.L.	2ª residència, ús turístic		c/. Pont d'en Miques, 5	
25	Mas al Paratge Molinas	511722, 4637586	Francisco Riera Sánchez	1ª residència	659421770	c/. Pont d'en Miques, 6	
26	Casa costat Estable	511671, 4637522		Deshabitada		c/. Pont d'en Miques, 7	
27	Casa Polaine	511691, 4637559	Francisco Polaince	2ª residència		c/. Pont d'en Miques, 8	
28	Casa Fco. Marquès	511871, 4638020	Maria Teresa Vila Clapés	1ª residència	972611605	c/. Vall·llobrega, 18	
29	Casa Joaquina Salabert	512139, 4639361		Deshabitada	972300660	c/. Vall·llobrega, 22	
30	Bar Petit	511902, 4637895	Josep 13, S.L.	Deshabitada	972305268	c/. Vall·llobrega, 24	Local annex dins la finca del Club Eclipse
31	Club Eclipse	511876, 4637835	Josep 13, S.L.	Deshabitada	972305268	c/. Vall·llobrega, 24	Establiment obert al públic
32	Casa Mouden	511914, 4638005	Kasmilla Rachid Mouden	1ª residència	687945179	c/. Vall·llobrega, 23	

33	Casa Mateu Marquès	511874, 4637960	Mateu Marquès Farrarons	1ª residència	972611604	c/. Vall·llobrega, 20	
34	Casa Martí	511830, 4638587		1ª residència	972317283	c/. Vall·llobrega, 19	
35	Cal Pigot	512067, 4640031	Josep Molinas Esteban	2ª residència		Camí de Fitor	
36	Ses Forques	512746, 4639062	Imma Riera Font	1ª residència	972300165	C/ Ses Forques, 1	A la finca de referència hi ha 3 habitatges
37	Casa Andreu Xicoira	512011, 4639895	Andreu Xicoira Gallart	1ª residència	972300394	Travessia de la Riera, 9	
38	Can Salgàs	511917, 4640096	Carlos Salgas Padrosa	1ª residència	972300841	Camí de Fitor, 7	
39	Mas d'en Roques	512411, 4639285	Josep Ribera Serra	Deshabitada		C/ Dels Magraners, 25	Habitatge en obres
40	Can Parals	512061, 4639063	Esteve Parals Massot i 1	Deshabitada	972300517	C/ Pont d'en Miques	Habitatge en ruïnes
41	Solvable	511783, 4639948	Inversions Sucarana y Asociados, S.L.	2ª residència		Travessia de la Riera, s/n	
42	La Mina Petita	511828, 4640257	Isabel Molins Amat	2ª residència	972303021	Camí de Fitor, s/n	Tenen guardes que hi viuen sempre
43	Can Freixes	512111, 4639138	Josep Puig Guillem	1ª residència	972301494	C/ Secretari Josep Pons, 13	
45	Mas l'Antiquari	512111, 4639138	Itziar Uriarte Mugica	1ª residència	606979799	C/ Secretari Josep Pons, 19	
46	Mas Pagès	511865, 4639954	Ruth Baygual Ferrater	2ª residència	972300827	Camí de Fitor, s/n	Tenen guardes que hi viuen sempre
47	Cal Duch	511567, 4639960	Carmen Andreu Salís	1ª residència	638958444	Barri Sauleda, 1	
48	Casa Martí Pagès	511970, 4639808	Martí Pagès Boix	1ª residència	670281276	Travessia de la Riera, 9	
49	Casa Cantó	511830, 4638587	Mercedes Cantó Barberà	2ª residència		C/ Vall·llobrega, 17	

50	Taller Ford-ANADAUTO SL	512098, 4638626		Taller		Av. Pontiró, 29	
51	"Can Cremany"	512621, 4639441	Francisco Mascoso Isern	1ª residència	972302380	C/ Torres Jonama, s/n	
52	Barraca Pere Radresa	512651, 4639262	Pere Radresa Teixidor	2ª residència	972301139	Nucli Mont-ras	
53	Finca Torre Simona 4	512535, 4638294	Cia. Navarra de Finanzas, S.A.	2ª residència	607234373	Camí Ral, 20	
54	Finca Torre Simona 1	512404, 4638370	Montranova, S.A.	2ª residència	932414038	Nucli Torre Simona	
55	Finca Torre Simona 2	512349, 4638401	Montranova, S.A.	1ª residència	932414038	Nucli Torre Simona	Habitatge guardes
56	Finca Torre Simona 3	512433, 4638224	Xavier Mercadé	2ª residència	670256499	C/ Pau Casals, 9	
57	Ca l'anglès	510968, 4639606		2ª residència		Camí de Fitor	
58	Sota Mirador	511098, 4640334	Antoni Lledó Crosa	Deshabitada	972305467	Camí de Fitor	
59	Can Regàs	512419, 4637164	ACE Asesores Inmobiliarios, S.C.	2ª residència	932031005	Barri Canyelles, 29	
60	Quatre Cases	513260, 4636320	Exos Invest, S.L.	1ª residència	646825380	Barri Canyelles,12	Tenen guardes que hi viuen sempre
61	Quatre Cases	512995, 4636326	Agrícola Mont-ras, S.L.	2ª residència	646825380	Barri Canyelles,12	
62	Barraca d'en Capellà	513305, 4636747	Alfons Capella Noguer	Deshabitada		Barri Canyelles	
63	Can Juanola	512553, 4636461	Ana Pujol Ricart	Deshabitada		Barri Canyelles,16	
64	Can Taularet	512540, 4637216	Andreu Rabassa	2ª residència		Barri Canyelles	
65	Mas Parot	512671, 4637221	Andrew Jonathan Stoner	2ª residència		Barri Canyelles, 31-32	
66	Can Medir "Canyelles"	512500, 4637160	Anthony Peter Edbrooke	2ª residència	972611606	Barri Canyelles, 30	
67	Can Farrer	512637, 4636667	Carmen Farrer Arana	1ª residència	676690918	Barri Canyelles, 15	

68	Mas Ferriol	512449, 4636703	Raquel Palou Mont	1ª residència	972304370	Barri Canyelles, 17	En aquest mateix habitatge hi ha un rte.
69	Cap de Planes	514616, 4635297	Espai Voramar, S.L.	2ª residència	972316179	Barri Canyelles	Tenen guardes que hi viuen sempre
70	Barraques Platja Crit	514713, 4635440	Família Botey	Deshabitades	600576586	Barri Canyelles	
71	Can Pipes Vell	513107, 4637474		2ª residència	972304887	Barri Canyelles	
72	Cap Roig	514538, 4636041	Fundació Caixa de Girona		972209836	Barri Canyelles, 3	Centre cultural jardins Cap Roig
73	Barraca Genís Jofra	512410, 4636278	Genís Jofra Montal	2ª residència		Barri Canyelles	
74	Can Mont	513042, 4636823	German Loewe Tarmann	2ª residència	972303014	Barri Canyelles, 5	
75	Quatre Cases	513191, 4636214	Grupo Preyco 44	2ª residència	933025020	Barri Canyelles, 11-12-13-14	
76	Quatre Cases	512934, 4636250	Iapix, S.L.	2ª residència		Barri Canyelles, 11-12-13-14	
77	Mas Corredor	512812, 4637359	Jordi Pla Bosch	2ª residència	932034818	Barri Canyelles, 33	
78	Can Català	513562, 4636636	José Cabanes Planas	2ª residència	972305983	Barri Canyelles, 9	
79	Casa nova Les Moreres	513229, 4636618	José Luís Díaz Varela Zomoza	2ª residència	938940717	Barri Canyelles, 15	
80	Barraca a la riera Canyelles	513566, 4636710	José Luís Díaz Varela Zomoza	Deshabitada		Barri Canyelles	Barraca de camp amb un pou
81	Mas Pruneda	512145, 4637214	Josep Mª Serra Farré	2ª residència	972306056	Barri Canyelles, 28	Tenen guardes que hi viuen sempre
82	Cal Carreter	512170, 4637116	Hereus de Josep Oller Aliu	Deshabitada	972303134	Barri Canyelles, 26	

83	Mas Les Moreres	513095, 4636731	Laboratorios Calier, S.A.	2ª residència	938495133	Barri Canyelles, 15	
84	Can Sitjà	512170, 4637116	Mª Lluïsa Fina Rocas	Deshabitada	933018275	Barri Canyelles, 27	
85	Granja Manuel Carmona	513541, 4636863	Manuel Carmona Aroca	Granja	972303934	Barri Canyelles	Granja d'animals, no existeix habitatge
86	Can Casildo	512930, 4637051	Martí Barot Ribalta	2ª residència	972305767	Barri Canyelles, 4	Tenen guardes que hi viuen sempre
87	Can Niell	513041, 4636735	Pedro Fontana Garcia	1ª residència	972302656	Barri Canyelles, 6	Tenen guardes que hi viuen sempre
88	Can Benet	512310, 4636630	Promocions Rajols d'Aro, S.L.	2ª residència		Barri Canyelles, 18	
89	Mas Forner	512875, 4637792	Ramiro Genover Cantenys	2ª residència	972303442	Barri Canyelles, 1	
90	Can Pipes Nou	513027, 4637738	Roque, S.A.	1ª residència	972300818	Barri Canyelles, 2	Es troba situada dins el càmping Relax-Nat
91	Mas Cal Gall	513759, 4636237		2ª residència		Barri Canyelles, 10	
92	La Xiroia	511841, 4636718	Emili Cornell Cornellà	1ª residència	972315887	Barri Canyelles, 24	
93	Mas Bañuls	511944, 4636327	Emili Cornell Cornellà	Deshabitada	972315887	Barri Canyelles, 20	
94	Mas Petit	511852, 4636599	Emili Cornellà Morató	1ª residència		Barri Canyelles, 23	
95	Mas Mortera 1	511910, 4637076	Inmobiliaria Francolí, S.A.	2ª residència	972301648	Barri Canyelles, 25A	
96	Finca Mas Mortera 1	511827, 4636910	Inmobiliaria Francolí, S.A.	1ª residència	972301648	Barri Canyelles, 25A	Habitatge guardes
97	Finca Mas Moretera 2	511961, 4637066	Inmobiliaria Francolí, S.A.	2ª residència	972301648	Barri Canyelles, 25A	Habitatge principal
98	Finca Mas Moretera 3	511940, 4636967	Inmobiliaria Francolí, S.A.	2ª residència	972301648	Barri Canyelles, 25A	Habitatge nou
99	Casa Llombart Palet 1	511904, 4636363	José Llombart Palet	2ª residència		Barri Canyelles, 21	

100	Casa Llombart Palet 2	511856, 4636372	José Llombart Palet	2ª residència		Barri Canyelles, 22	
101	Can Borbón	511256, 4638496	Dosperset, S.L.	2ª residència		Barri Molinas, s/n	
102	Can Molinas	511119, 4638716	Germans Coma-Cros Dualde	2ª residència	972196502	C/ Font del Rei, 45	
103	Casa Cornell	511697, 4638459	Juan Cornell - Mª Teresa Mascoso	1ª residència	972304829	Barri Molinas, 1	
104	Casa Regualta	511943, 4638302	Margarita Serrano Plana	1ª residència	972303017	C/ Vall-llobrega, 21	
105	Can Burjats	511190, 4638584	Miquel Jarque Sirera	2ª residència	972305302	Paratge Molinas	
106	Casa Lecoanet	512008, 4640332	Gerard Laurent Michel Lecoanet	2ª residència	972304256	Barri Morena, 8	
107	Casa Verdaguer	512031, 4640379	Proyecto Perpiña Borrell	2ª residència		Paratge Morena	
108	Casa Cortey	512010, 4640356	Tomàs Cortey Martí	1ª residència		Paratge Morena	
109	Casa Nova Mas Can Jofra	513356, 4638057	Anna Jofra Massaneda	1ª residència	972304365	Barri Roqueta, 3	
110	Mas Jordi	513240, 4637577	Anna Mª Geronés Bofill	2ª residència	972302471	Barri Roqueta, 9	
111	Ca l'Alsina	513137, 4637620	Francesc Barnosell	2ª residència		Barri Roqueta, 7A	
112	Finca Poca Farina	513212, 4637763	Grupo Via Magna 2000, S.L.	1ª residència	972302849	Barri Roqueta, 7B	
113	Casa Miquel Oliu	513106, 4638181	Hereus M. Oliu Lleal	1ª residència		Barri Roqueta, 2	
114	Finca Poca Farina	513250, 4637821	Holm Investments, S.L.	2ª residència	972302849	Barri Roqueta, 7	
115	Granja d'en Vidal	513132, 4638331	Joaquín Vidal Cama	expl. Ramadera	972300763	Barri Roqueta, 1	Les edificacions es destinen en part a granja
116	Mas Oliu	513214, 4637974	Marlet Molins, S.A.	2ª residència	933179449	Barri Roqueta,	actualment en rehabilitació
117	Can Jofre	513317, 4638042	Miquel Jofra Serra	1ª residència	972611476	Barri Roqueta, 4	

118	Mas Florentí	513298, 4637741	Pere Puig Alsina	2ª residència	609307393	Barri Roqueta, 6	
119	Gran Capitan	511656, 4637492	Albert Sais Rodríguez	2ª residència	629246060	Paratge Torrentbó	
120	Casa Modollell	511729, 4637420	Alfons Modollell Roig	2ª residència	972304154	Paratge Torrentbó	
121	Casa Santos	511361, 4637668	Alicia Santos Parga	1ª residència		Paratge Torrentbó	
122	Barraca Cambón i Cambón, S.L.	511462, 4637943	Cambón i Cambón, S.L.	2ª residència		Paratge Torrentbó	
123	Barraca hereus P. Cruañas	511549, 4637813	Hereus Pere Cruañas	Deshabitada		Paratge Torrentbó	
124	Casa Pineda d'en Massot	511617, 4638094	Hermanos Torras, S.L.	2ª residència		Paratge Torrentbó	
125	Barraca J. Rodríguez Trullen	511675, 4637794	J. Rodríguez Trullen	2ª residència		Paratge Torrentbó	
126	Barraca Jose Luís Pedregosa	511283, 4637760	José Luís Pedregosa	2ª residència		Paratge Torrentbó	
127	Barraca d'en Pino	511643, 4637802	José Pino	2ª residència	938940717	Paratge Torrentbó	
128	Barraca Mª Carmen Rue	511441, 4638014	Mª Carmen Rué Frigola	2ª residència	972303929	Paratge Torrentbó	
129	Barraca Maria Paz Blanco	511463, 4637873	Maria Paz Blanco	2ª residència	972601787	Paratge Torrentbó	
130	Barraca Narcís Rué Frigola	511455, 4637984	Narcís Rué Frigola	2ª residència		Paratge Torrentbó	
131	Barraca Natividad Mongé	511435, 4637852	Natividad Monge	2ª residència		Paratge Torrentbó	
132	Habitatge Núria Gafarot	513951, 4635315	Núria Gafarot	2ª residència		Paratge Torrentbó	
133	Barraca Paula Martín	511244, 4637705	Paula Martín	2ª residència		Paratge Torrentbó	
134	Barraca Pere Pagès	511565, 4637871	Pere Pagès	2ª residència		Paratge Torrentbó	
135	Barraca Reina-Rodríguez	511421, 4638065	Reina - Rodríguez	2ª residència		Paratge Torrentbó	

136	Barraca Servando Navarro	511208, 4637733	Servando Navarro	2ª residència		Paratge Torrentbó	
137	Barraca Tomàs Blanca	511593, 4637865	Tomàs Blanca	2ª residència		Paratge Torrentbó	
138	Casa Van de Mierop	511783, 4637668	Van de Mierop	2ª residència		Barri Molinas	
139	Habitatge Van de Mierop	511520, 4637845	Van de Mierop	2ª residència		Barri Molinas	
140	Barraca Victoria Juera Valls	511601, 4637809	Victoria Juera Valls	2ª residència		Paratge Torrentbó	
141	Casa Drogue	511639, 4637852	W. Hendrik Drogue	1ª residència		Barri Molinas	
142	Can Rius	511504, 4640142	Lluís Dufo Ubeda	2ª residència	629043075	Camí Fitor, s/n	
143	Planxisteria Les Gavarres	512018, 4638623	Josep Plaja Llorens	Planxisteria	972611402	Av. Pontiró, 24	
144	Big Mat Mercamat	511960, 4638363	Mercamat, S.A.	Magatzem	972612027	Av. Pontiró, 36	Materials de la construcció
145	Flors i Ceràmiques Mont-ras	511994, 4637880	Jeroni Durango		972303771	Barri Ciutadella, 7	
146	Casa Darnés, S.A.	511933, 4637502	Distribuidora Marsol, S.L.	Magatzem	972610053	Barri Ciutadella, s/n	Begudes
147	Pere Briera, S.L.	511795, 4637420	Pere Briera, S.L.	Taller serralleria	972300550	C/ Vall-llobrega, 26	
148	Briera Brinox Brimetall, S.L.	511795, 4637420	Briera Brinox Brimetall, S.L.	Taller serralleria	972610643	C/ Vall-llobrega, 28	

Pel què fa a la vulnerabilitat en l'àmbit de la mobilitat, s'han determinat els següents:

» **Punts conflictius de la xarxa viària**

Punt	Descripció
C-31	Tot el tram que discorre per Mont-ras
C/ Torres Jonama	Carrer principal: travessa el poble des de l'Ajuntament-Església fins farmàcia,...
Av. Palafrugell	Carrer principal de 4 vies que connecta Mont-ras i Palafrugell

» **Serveis que poden quedar afectats com a conseqüència de la nevada i originar problemes més greus:**

Per exemple, els serveis funeraris poden tenir problemes si com a conseqüència de la nevada, hi ha dificultats per accedir al cementiri. També poden produir-se problemes d'acumulació d'escombraries, en el cas que la nevada produeixi dificultats per accedir als contenidors i als abocadors.

Servei	Ubicació
Servei transport escolar	
Servei d'escombraries	

» **Població que ha de seguir un tractament inajornable o que presenta problemes de mobilitat reduïda a la zona que pot quedar afectada per la nevada:**

Per exemple, població que ha de seguir un tractament de diàlisi o en segons quins casos, població que ha de seguir un tractament amb insulina.

Població	Ubicació
Disposen d'aquestes dades els serveis sanitaris i assistencials del municipi	

Actes en l'àrea de risc:

Nom de l'acte	Localització	Data
Benedicció d'animals Festa St. Antoni Abad	Pl. de l'Església	19/01/20

Carnaval Infantil	Pavelló Poliesportiu	01/03/20
Hora del conte	Biblioteca	27/02/20
Festa Vellesa (Es fa cada 2 anys)		04/11/18
Hora del conte	Biblioteca	29/12/21
VI Exposició Pessebres i Diorames	Sala Polivalent	Del 06/12/20 al 06/02/21
Quina	Pavelló Poliesportiu	19/12/21
Caga Tió Solidari	Església St. Esteve	12/12/21
Festival Nadal de patinatge	Pavelló Poliesportiu	12/12/21
Campionat de Catalunya AECAR (cotxes teledirigits)	C/ Ponent	19/12/21
Missa del gall	Església St. Esteve	24/12/19
Torneig de Nadal de Bitlles Catalanes	Camp d'Esports "La Ciutadella" - Pistes bitlles	12/12/21
Cavalcada Reis	Pl. Església i Església	05/01/21

3.2.2.9 CAMCAT: Contaminació accidental de les aigües marines.

- Activitats turístiques

Les activitats turístiques lligades al litoral es veuran afectades, en major o menor grau, en cas d'una emergència per contaminació marina accidental, sobretot si aquesta contaminació té lloc a la primavera o a l'estiu.

La taula següent és un inventari de les activitats turístiques costaneres del municipi que serien vulnerables davant d'una contaminació marina accidental.

ACTIVITATS TURÍSTIQUES VULNERABLES					
Hotels, hostals i pensions					
Codi d'identificació a la cartografia	Nom de l'establiment	Població afectada	Nom / Telèfon de contacte	Època d'ús	
	No n'hi ha				
Càmpings i cases rurals					
Codi d'identificació a la cartografia	Element	Població afectada	Nom / Telèfon de contacte	Època d'ús	

ACTIVITATS TURÍSTIQUES VULNERABLES					
1	Càmping Relax-Nat	600 persones	972 300 818/ 972 300 773	D'abril a setembre	513036, 4637567
2	Càmping Relax-Ge	250 persones	972 301 549	De juny a agost	512018, 4637811
Altres establiments turístics					
Codi d'identificació a la cartografia	Element	Població afectada	Nom / Telèfon de contacte	Època d'ús	
3	Bar Can César	Variable	C/ Canigó, 21 972 302 396	Tot l'any	512845, 4639592
4	Bar-Restaurant Mont-ras		C/Torres Jonama, 15 B 972 300 024		512237, 4639629
5	Restaurant Ca la Filomena		Av. La Bisbal, 1 972 611 357		512281, 4640072
6	Restaurant La Bella Lola		C/Camí Ral, 1 972 306 183		512593, 4638618
8	Restaurant Mas Ferriol		Br. Canyelles 972 304 370		512446, 4636708
9	Restaurant Montse		C/ Torres Jonama, 15 972 304 130		512204, 4639632
10	Rostisseria Seid-Empordà		Av. Catalunya, 34 972 611 692		512270, 4639949

PLATGES DEL MUNICIPI QUE RESULTARIEN AFECTADES			
Codi d'identificació a la cartografia	Nom	Espècies de flora i fauna que les habiten	Activitats turístiques i equipaments ubicats a la platja (bars...)
12	Cala del Crit	No es disposa d'aquestes dades	No n'hi ha
13	Cala de la Fontmorisca		No n'hi ha
14	Cala del Vedell		No n'hi ha
15	Illot Cap de Planes		No n'hi ha

- Vulnerabilitat ambiental

Les àrees d'especial interès mediambiental situades a la costa (per exemple, zones incloses en la Xarxa Natura o al Pla d'Espais d'Interès Natural, parcs naturals, parcs nacionals, reserves naturals, zones humides...) són elements vulnerables davant d'un episodi de contaminació marina accidental. La taula següent recull les que hi ha situades al municipi.

Codi d'identificació a la cartografia	Element	Característiques
Blau	Gavarres	Espai proposat per ser inclòs a la Xarxa Natura 2000
Vermell	Castell Cap Roig	

- Altres elements vulnerables

Els ports situats al municipi també són elements vulnerables que es podrien veure afectats per un cas de contaminació al mar.

Codi d'identificació a la cartografia	Element	Nom / Telèfon de contacte
16	Barraques Platja del Crit	
17	Cap de Planes	
18	Cap Roig	972 61 45 82
19	Casa Núria Gafarot	

Actes en l'àrea de risc:

Nom de l'acte	Localització	Data
Benedicció d'animals Festa St. Antoni Abad	Pl. de l'Església	19/01/20
Carnaval Infantil	Pavelló Poliesportiu	01/03/20
Hora del conte	Biblioteca	27/02/20
Festa del Ram	Pl. Església	13/04/19
MIC Futbol	Camp d'Esports "La Ciutadella"	19 a 22/04/19
Hora del conte	Biblioteca	22/04/21
Marxa popular al Crit	Ruta a peu del Camp d'Esports la Ciutadella fins a la platja del Crit	01/05/21
Corpus-Catifes flors	Pavelló-Pl. Església	22 i 23/06/19
Hora del conte	Biblioteca	30/06/21

Festa Major Mont-ras	Ajunt-Pavelló-Església	23 a 25/07/21
Diada Catalunya	Plaça Ajuntament	11/09/21
Festa Vellesa (Es fa cada 2 anys)		04/11/18
Hora del conte	Biblioteca	29/12/21
Halloween Túnel del Terror i Castanyada	Pavelló Poliesportiu	31/10/21
VI Exposició Pessebres i Diorames	Sala Polivalent	Del 06/12/20 al 06/02/21
Quina	Pavelló Poliesportiu	19/12/21
Caga Tió Solidari	Església St. Esteve	12/12/21
Festival Nadal de patinatge	Pavelló Poliesportiu	12/12/21
Campionat de Catalunya AECAR (cotxes teledirigits)	C/ Ponent	19/12/21
Missa del gall	Església St. Esteve	24/12/19
Torneig de Nadal de Bitlles Catalanes	Camp d'Esports "La Ciutadella" - Pistes bitlles	12/12/21
Cavalcada Reis	Pl. Església i Església	05/01/21

3.2.2.10 SISMICAT: Emergències sísmiques.

VULNERABILITAT MUNICIPAL							
CODI	Element	Coordenades ETRS 89	Nom propietari o llogater	Ocupació	Telèfon	Localització	Observacions
1	Casa Moreno Garcia	512003, 4638656		Deshabitada		Av. Pontiró, 24	
2	Casa Ferrer Plaja	512071, 4638524	M ^a Rosa Ferrer Plaja	1 ^a residència	972302571	Av. Pontiró	
3	Casa Lara Garcia	512048, 4637744	Ana Lara Garcia	1 ^a residència	972314782	Barri de la Ciutadella	
4	Mas Lledó	512524, 4637875	Anna M ^a Geronés Bofill	1 ^a residència	972302471	Barri de la Ciutadella	
5	Casa Fratini	512058, 4637694	Antonio Fratini	2 ^a residència		Barri de la Ciutadella	
6	Casa Belmonte	511946, 4637673	Encarnación López García	1 ^a residència	972304245	Barri de la Ciutadella, 1	
7	Casa George W. Melis	512373, 4637509	George William Lydia Melis	2 ^a residència		Barri de la Ciutadella	
8	Casa Walters	512055, 4637639	Gerrit Wolters	2 ^a residència		Barri de la Ciutadella	
9	Casa dels hereus Carles	512314, 4637605	Hereus Albert Carles	1 ^a residència		Barri de la Ciutadella	
10	Casa Jordi Margarit	512411, 4637560	Jordi Margarit Puig	1 ^a residència	646351874	Barri de la Ciutadella	
11	Casa Jordi Regualta	512437, 4637621	Jordi Regualta Llorens	Deshabitada	972304330	Barri de la Ciutadella	
12	Habitatge Josep Sannen	512238, 4637547	Jan Sannen	1 ^a residència	972301063	Barri de la Ciutadella	
13	Casa Blanca	512340, 4637482	Eddy de Jong	1 ^a residència	972300365	Barri de la Ciutadella, 15	
14	Casa Libbe de Jong	512391, 4637500	Felipe de Jong	1 ^a residència	972300365	Barri de la Ciutadella,	

						17	
15	Casa Sannen	512247, 4637571	Peter Sannen	1ª residència	972301063	Barri de la Ciutadella, 10	
16	Can Medir "Ciutadella"	512097, 4637579	Eduardo Corredor Català	2ª residència	972230139	Barri La Ciutadella, 8	
17	Can Valls	512055, 4637505	Esedesol, S.L.	2ª residència		Barri La Ciutadella, 3	
18	Can Rosselló	512316, 4637480	Hereus J. Ferrer	Deshabitada		Barri La Ciutadella, 13	
20	Can Manolo	512094, 4637631				Barri La Ciutadella	
21	Casa Oller	511817, 4637518	Pilar Castelló Garcia	1ª residència	972303134	c/. Pont d'en Miques, 1	
22	Casa Jover	511823, 4637555	Pilar Marquès Montfort	1ª residència	972303059	c/. Pont d'en Miques, 1	
23	Casa Palou	511791, 4637557	Augusto Palou Oliver	1ª residència	972308106	c/. Pont d'en Miques, 4	
24	Mas de les Flors o Mas Molina	511712, 4637461	Asia Trading&Design, S.L.	2ª residència, ús turístic		c/. Pont d'en Miques, 5	
25	Mas al Paratge Molinas	511722, 4637586	Francisco Riera Sánchez	1ª residència	659421770	c/. Pont d'en Miques, 6	
26	Casa costat Estable	511671, 4637522		Deshabitada		c/. Pont d'en Miques, 7	
27	Casa Polaine	511691, 4637559	Francisco Polaince	2ª residència		c/. Pont d'en Miques, 8	
28	Casa Fco. Marquès	511871, 4638020	Maria Teresa Vila Clapés	1ª residència	972611605	c/. Vall·llobrega, 18	
29	Casa Joaquina Salabert	512139, 4639361		Deshabitada	972300660	c/. Vall·llobrega, 22	
30	Bar Petit	511902, 4637895	Josep 13, S.L.	Deshabitada	972305268	c/. Vall·llobrega, 24	Local annex dins la finca del Club Eclipse
31	Club Eclipse	511876, 4637835	Josep 13, S.L.	Deshabitada	972305268	c/. Vall·llobrega, 24	Establiment obert al públic
32	Casa Mouden	511914, 4638005	Kasmilla Rachid Mouden	1ª residència	687945179	c/. Vall·llobrega, 23	

33	Casa Mateu Marquès	511874, 4637960	Mateu Marquès Farrarons	1ª residència	972611604	c/. Vall·llobrega, 20	
34	Casa Martí	511830, 4638587		1ª residència	972317283	c/. Vall·llobrega, 19	
35	Cal Pigot	512067, 4640031	Josep Molinas Esteban	2ª residència		Camí de Fitor	
36	Ses Forques	512746, 4639062	Imma Riera Font	1ª residència	972300165	C/ Ses Forques, 1	A la finca de referència hi ha 3 habitatges
37	Casa Andreu Xicoira	512011, 4639895	Andreu Xicoira Gallart	1ª residència	972300394	Travessia de la Riera, 9	
38	Can Salgàs	511917, 4640096	Carlos Salgas Padrosa	1ª residència	972300841	Camí de Fitor, 7	
39	Mas d'en Roques	512411, 4639285	Josep Ribera Serra	Deshabitada		C/ Dels Magraners, 25	Habitatge en obres
40	Can Parals	512061, 4639063	Esteve Parals Massot i 1	Deshabitada	972300517	C/ Pont d'en Miques	Habitatge en ruïnes
41	Solvable	511783, 4639948	Inversions Sucarana y Asociados, S.L.	2ª residència		Travessia de la Riera, s/n	
42	La Mina Petita	511828, 4640257	Isabel Molins Amat	2ª residència	972303021	Camí de Fitor, s/n	Tenen guardes que hi viuen sempre
43	Can Freixes	512111, 4639138	Josep Puig Guillem	1ª residència	972301494	C/ Secretari Josep Pons, 13	
45	Mas l'Antiquari	512111, 4639138	Itziar Uriarte Mugica	1ª residència	606979799	C/ Secretari Josep Pons, 19	
46	Mas Pagès	511865, 4639954	Ruth Baygual Ferrater	2ª residència	972300827	Camí de Fitor, s/n	Tenen guardes que hi viuen sempre
47	Cal Duch	511567, 4639960	Carmen Andreu Salís	1ª residència	638958444	Barri Sauleda, 1	
48	Casa Martí Pagès	511970, 4639808	Martí Pagès Boix	1ª residència	670281276	Travessia de la Riera, 9	
49	Casa Cantó	511830, 4638587	Mercedes Cantó Barberà	2ª residència		C/ Vall·llobrega, 17	

50	Taller Ford-ANADAUTO SL	512098, 4638626		Taller		Av. Pontiró, 29	
51	"Can Cremany"	512621, 4639441	Francisco Mascoso Isern	1ª residència	972302380	C/ Torres Jonama, s/n	
52	Barraca Pere Radresa	512651, 4639262	Pere Radresa Teixidor	2ª residència	972301139	Nucli Mont-ras	
53	Finca Torre Simona 4	512535, 4638294	Cia. Navarra de Finanzas, S.A.	2ª residència	607234373	Camí Ral, 20	
54	Finca Torre Simona 1	512404, 4638370	Montranova, S.A.	2ª residència	932414038	Nucli Torre Simona	
55	Finca Torre Simona 2	512349, 4638401	Montranova, S.A.	1ª residència	932414038	Nucli Torre Simona	Habitatge guardes
56	Finca Torre Simona 3	512433, 4638224	Xavier Mercadé	2ª residència	670256499	C/ Pau Casals, 9	
57	Ca l'anglès	510968, 4639606		2ª residència		Camí de Fitor	
58	Sota Mirador	511098, 4640334	Antoni Lledó Crosa	Deshabitada	972305467	Camí de Fitor	
59	Can Regàs	512419, 4637164	ACE Asesores Inmobiliarios, S.C.	2ª residència	932031005	Barri Canyelles, 29	
60	Quatre Cases	513260, 4636320	Exos Invest, S.L.	1ª residència	646825380	Barri Canyelles,12	Tenen guardes que hi viuen sempre
61	Quatre Cases	512995, 4636326	Agrícola Mont-ras, S.L.	2ª residència	646825380	Barri Canyelles,12	
62	Barraca d'en Capellà	513305, 4636747	Alfons Capella Noguer	Deshabitada		Barri Canyelles	
63	Can Juanola	512553, 4636461	Ana Pujol Ricart	Deshabitada		Barri Canyelles,16	
64	Can Taularet	512540, 4637216	Andreu Rabassa	2ª residència		Barri Canyelles	
65	Mas Parot	512671, 4637221	Andrew Jonathan Stoner	2ª residència		Barri Canyelles, 31-32	
66	Can Medir "Canyelles"	512500, 4637160	Anthony Peter Edbrooke	2ª residència	972611606	Barri Canyelles, 30	
67	Can Farrer	512637, 4636667	Carmen Farrer Arana	1ª residència	676690918	Barri Canyelles, 15	

68	Mas Ferriol	512449, 4636703	Raquel Palou Mont	1ª residència	972304370	Barri Canyelles, 17	En aquest mateix habitatge hi ha un rte.
69	Cap de Planes	514616, 4635297	Espai Voramar, S.L.	2ª residència	972316179	Barri Canyelles	Tenen guardes que hi viuen sempre
70	Barraques Platja Crit	514713, 4635440	Família Botey	Deshabitades	600576586	Barri Canyelles	
71	Can Pipes Vell	513107, 4637474		2ª residència	972304887	Barri Canyelles	
72	Cap Roig	514538, 4636041	Fundació Caixa de Girona		972209836	Barri Canyelles, 3	Centre cultural jardins Cap Roig
73	Barraca Genís Jofra	512410, 4636278	Genís Jofra Montal	2ª residència		Barri Canyelles	
74	Can Mont	513042, 4636823	German Loewe Tarmann	2ª residència	972303014	Barri Canyelles, 5	
75	Quatre Cases	513191, 4636214	Grupo Preyco 44	2ª residència	933025020	Barri Canyelles, 11-12-13-14	
76	Quatre Cases	512934, 4636250	Iapix, S.L.	2ª residència		Barri Canyelles, 11-12-13-14	
77	Mas Corredor	512812, 4637359	Jordi Pla Bosch	2ª residència	932034818	Barri Canyelles, 33	
78	Can Català	513562, 4636636	José Cabanes Planas	2ª residència	972305983	Barri Canyelles, 9	
79	Casa nova Les Moreres	513229, 4636618	José Luís Díaz Varela Zomoza	2ª residència	938940717	Barri Canyelles, 15	
80	Barraca a la riera Canyelles	513566, 4636710	José Luís Díaz Varela Zomoza	Deshabitada		Barri Canyelles	Barraca de camp amb un pou
81	Mas Pruneda	512145, 4637214	Josep Mª Serra Farré	2ª residència	972306056	Barri Canyelles, 28	Tenen guardes que hi viuen sempre
82	Cal Carreter	512170, 4637116	Hereus de Josep Oller Aliu	Deshabitada	972303134	Barri Canyelles, 26	

83	Mas Les Moreres	513095, 4636731	Laboratorios Calier, S.A.	2ª residència	938495133	Barri Canyelles, 15	
84	Can Sitjà	512170, 4637116	Mª Lluïsa Fina Rocas	Deshabitada	933018275	Barri Canyelles, 27	
85	Granja Manuel Carmona	513541, 4636863	Manuel Carmona Aroca	Granja	972303934	Barri Canyelles	Granja d'animals, no existeix habitatge
86	Can Casildo	512930, 4637051	Martí Barot Ribalta	2ª residència	972305767	Barri Canyelles, 4	Tenen guardes que hi viuen sempre
87	Can Niell	513041, 4636735	Pedro Fontana Garcia	1ª residència	972302656	Barri Canyelles, 6	Tenen guardes que hi viuen sempre
88	Can Benet	512310, 4636630	Promocions Rajols d'Aro, S.L.	2ª residència		Barri Canyelles, 18	
89	Mas Forner	512875, 4637792	Ramiro Genover Cantenys	2ª residència	972303442	Barri Canyelles, 1	
90	Can Pipes Nou	513027, 4637738	Roque, S.A.	1ª residència	972300818	Barri Canyelles, 2	Es troba situada dins el càmping Relax-Nat
91	Mas Cal Gall	513759, 4636237		2ª residència		Barri Canyelles, 10	
92	La Xiroia	511841, 4636718	Emili Cornell Cornellà	1ª residència	972315887	Barri Canyelles, 24	
93	Mas Bañuls	511944, 4636327	Emili Cornell Cornellà	Deshabitada	972315887	Barri Canyelles, 20	
94	Mas Petit	511852, 4636599	Emili Cornellà Morató	1ª residència		Barri Canyelles, 23	
95	Mas Mortera 1	511910, 4637076	Inmobiliaria Francolí, S.A.	2ª residència	972301648	Barri Canyelles, 25A	
96	Finca Mas Mortera 1	511827, 4636910	Inmobiliaria Francolí, S.A.	1ª residència	972301648	Barri Canyelles, 25A	Habitatge guardes
97	Finca Mas Moretera 2	511961, 4637066	Inmobiliaria Francolí, S.A.	2ª residència	972301648	Barri Canyelles, 25A	Habitatge principal
98	Finca Mas Moretera 3	511940, 4636967	Inmobiliaria Francolí, S.A.	2ª residència	972301648	Barri Canyelles, 25A	Habitatge nou
99	Casa Llombart Palet 1	511904, 4636363	José Llombart Palet	2ª residència		Barri Canyelles, 21	

100	Casa Llombart Palet 2	511856, 4636372	José Llombart Palet	2ª residència		Barri Canyelles, 22	
101	Can Borbón	511256, 4638496	Dosperset, S.L.	2ª residència		Barri Molinas, s/n	
102	Can Molinas	511119, 4638716	Germans Coma-Cros Dualde	2ª residència	972196502	C/ Font del Rei, 45	
103	Casa Cornell	511697, 4638459	Juan Cornell - Mª Teresa Mascoso	1ª residència	972304829	Barri Molinas, 1	
104	Casa Regualta	511943, 4638302	Margarita Serrano Plana	1ª residència	972303017	C/ Vall-llobrega, 21	
105	Can Burjats	511190, 4638584	Miquel Jarque Sirera	2ª residència	972305302	Paratge Molinas	
106	Casa Lecoanet	512008, 4640332	Gerard Laurent Michel Lecoanet	2ª residència	972304256	Barri Morena, 8	
107	Casa Verdaguer	512031, 4640379	Proyecto Perpiña Borrell	2ª residència		Paratge Morena	
108	Casa Cortey	512010, 4640356	Tomàs Cortey Martí	1ª residència		Paratge Morena	
109	Casa Nova Mas Can Jofra	513356, 4638057	Anna Jofra Massaneda	1ª residència	972304365	Barri Roqueta, 3	
110	Mas Jordi	513240, 4637577	Anna Mª Geronés Bofill	2ª residència	972302471	Barri Roqueta, 9	
111	Ca l'Alsina	513137, 4637620	Francesc Barnosell	2ª residència		Barri Roqueta, 7A	
112	Finca Poca Farina	513212, 4637763	Grupo Via Magna 2000, S.L.	1ª residència	972302849	Barri Roqueta, 7B	
113	Casa Miquel Oliu	513106, 4638181	Hereus M. Oliu Lleal	1ª residència		Barri Roqueta, 2	
114	Finca Poca Farina	513250, 4637821	Holm Investments, S.L.	2ª residència	972302849	Barri Roqueta, 7	
115	Granja d'en Vidal	513132, 4638331	Joaquín Vidal Cama	expl. Ramadera	972300763	Barri Roqueta, 1	Les edificacions es destinen en part a granja
116	Mas Oliu	513214, 4637974	Marlet Molins, S.A.	2ª residència	933179449	Barri Roqueta,	actualment en rehabilitació
117	Can Jofre	513317, 4638042	Miquel Jofra Serra	1ª residència	972611476	Barri Roqueta, 4	

118	Mas Florentí	513298, 4637741	Pere Puig Alsina	2ª residència	609307393	Barri Roqueta, 6	
119	Gran Capitan	511656, 4637492	Albert Sais Rodríguez	2ª residència	629246060	Paratge Torrentbó	
120	Casa Modollell	511729, 4637420	Alfons Modollell Roig	2ª residència	972304154	Paratge Torrentbó	
121	Casa Santos	511361, 4637668	Alicia Santos Parga	1ª residència		Paratge Torrentbó	
122	Barraca Cambón i Cambón, S.L.	511462, 4637943	Cambón i Cambón, S.L.	2ª residència		Paratge Torrentbó	
123	Barraca hereus P. Cruañas	511549, 4637813	Hereus Pere Cruañas	Deshabitada		Paratge Torrentbó	
124	Casa Pineda d'en Massot	511617, 4638094	Hermanos Torras, S.L.	2ª residència		Paratge Torrentbó	
125	Barraca J. Rodríguez Trullen	511675, 4637794	J. Rodríguez Trullen	2ª residència		Paratge Torrentbó	
126	Barraca Jose Luís Pedregosa	511283, 4637760	José Luís Pedregosa	2ª residència		Paratge Torrentbó	
127	Barraca d'en Pino	511643, 4637802	José Pino	2ª residència	938940717	Paratge Torrentbó	
128	Barraca Mª Carmen Rue	511441, 4638014	Mª Carmen Rué Frigola	2ª residència	972303929	Paratge Torrentbó	
129	Barraca Maria Paz Blanco	511463, 4637873	Maria Paz Blanco	2ª residència	972601787	Paratge Torrentbó	
130	Barraca Narcís Rué Frigola	511455, 4637984	Narcís Rué Frigola	2ª residència		Paratge Torrentbó	
131	Barraca Natividad Mongé	511435, 4637852	Natividad Monge	2ª residència		Paratge Torrentbó	
132	Habitatge Núria Gafarot	513951, 4635315	Núria Gafarot	2ª residència		Paratge Torrentbó	
133	Barraca Paula Martín	511244, 4637705	Paula Martín	2ª residència		Paratge Torrentbó	
134	Barraca Pere Pagès	511565, 4637871	Pere Pagès	2ª residència		Paratge Torrentbó	
135	Barraca Reina-Rodríguez	511421, 4638065	Reina - Rodríguez	2ª residència		Paratge Torrentbó	

136	Barraca Servando Navarro	511208, 4637733	Servando Navarro	2ª residència		Paratge Torrentbó	
137	Barraca Tomàs Blanca	511593, 4637865	Tomàs Blanca	2ª residència		Paratge Torrentbó	
138	Casa Van de Mierop	511783, 4637668	Van de Mierop	2ª residència		Barri Molinas	
139	Habitatge Van de Mierop	511520, 4637845	Van de Mierop	2ª residència		Barri Molinas	
140	Barraca Victoria Juera Valls	511601, 4637809	Victoria Juera Valls	2ª residència		Paratge Torrentbó	
141	Casa Drogue	511639, 4637852	W. Hendrik Drogue	1ª residència		Barri Molinas	
142	Can Rius	511504, 4640142	Lluís Dufo Ubeda	2ª residència	629043075	Camí Fitor, s/n	
143	Planxisteria Les Gavarres	512018, 4638623	Josep Plaja Llorens	Planxisteria	972611402	Av. Pontiró, 24	
144	Big Mat Mercamat	511960, 4638363	Mercamat, S.A.	Magatzem	972612027	Av. Pontiró, 36	Materials de la construcció
145	Flors i Ceràmiques Mont-ras	511994, 4637880	Jeroni Durango		972303771	Barri Ciutadella, 7	
146	Casa Darnés, S.A.	511933, 4637502	Distribuidora Marsol, S.L.	Magatzem	972610053	Barri Ciutadella, s/n	Begudes
147	Pere Briera, S.L.	511795, 4637420	Pere Briera, S.L.	Taller serralleria	972300550	C/ Vall-llobrega, 26	
148	Briera Brinox Brimetall, S.L.	511795, 4637420	Briera Brinox Brimetall, S.L.	Taller serralleria	972610643	C/ Vall-llobrega, 28	

Codi	Punts singulars respecte a l'efecte dòmino⁶
1	Estació de Servei Adestased S.L

Edificis significatius especialment vulnerables:

Zona	Tipus d'edifici
Església parroquial de Sant Esteve Plaça de l'Església, 3	Centre de culte

Actes en l'àrea de risc:

Nom de l'acte	Localització	Data
Benedicció d'animals Festa St. Antoni Abad	Pl. de l'Església	19/01/20
Carnaval Infantil	Pavelló Poliesportiu	01/03/20
Hora del conte	Biblioteca	27/02/20
Festa del Ram	Pl. Església	13/04/19
MIC Futbol	Camp d'Esports "La Ciutadella"	19 a 22/04/19
Hora del conte	Biblioteca	22/04/21
Marxa popular al Crit	Ruta a peu del Camp d'Esports la Ciutadella fins a la platja del Crit	01/05/21
Corpus-Catifes flors	Pavelló-Pl. Església	22 i 23/06/19
Hora del conte	Biblioteca	30/06/21
Festa Major Mont-ras	Ajunt-Pavelló-Església	23 a 25/07/21
Diada Catalunya	Plaça Ajuntament	11/09/21
Festa Velleja (Es fa cada 2 anys)		04/11/18
Hora del conte	Biblioteca	29/12/21
Halloween Túnel del Terror i Castanyada	Pavelló Poliesportiu	31/10/21

⁶ Instal·lacions tipus indústries, magatzems, preses hidràuliques, etc., que en cas de quedar afectades poden donar lloc a accidents amb afectació important a la població i/o activació d'altres plans d'emergència.

VI Exposició Pessebres i Diorames	Sala Polivalent	Del 06/12/20 al 06/02/21
Quina	Pavelló Poliesportiu	19/12/21
Caga Tió Solidari	Església St. Esteve	12/12/21
Festival Nadal de patinatge	Pavelló Poliesportiu	12/12/21
Campionat de Catalunya AECAR (cotxes teledirigits)	C/ Ponent	19/12/21
Missa del gall	Església St. Esteve	24/12/19
Torneig de Nadal de Bitlles Catalanes	Camp d'Esports "La Ciutadella" - Pistes bitlles	12/12/21
Cavalcada Reis	Pl. Església i Església	05/01/21

3.2.2.11 VENTCAT: Emergències per ventades.

» Activitats docents, esportives i de lleure a l'aire lliure:

VULNERABILITAT MUNICIPAL						
CODI	NOM	ADREÇA	TELÈFON /ALTRE MITJÀ D'AVÍS	ÚS	SECTOR	UTM
	Camp de futbol	C/ Tramuntana, núm. 1	972301974	Activitat esportiva de futbol		512479.63 4639074.72

» Edificacions i mobiliari urbà:

VULNERABILITAT MUNICIPAL				
CODI	NOM	ADREÇA	TELÈFON /ALTRE MITJÀ D'AVÍS	UTM
1	4 semàfors	Av. de Catalunya	972 301 974	Vegeu plànols dels annexos
---	Enllumenat de Nadal	Diferents urbanitzacions		---
Punt vermell	Punt amb contenidors	Carrer de Castell		41.8751623,3 .1416819
		Allotjament turístic Can Ferriol		41.8799713,3 .1484947
		Carrer de Torres Jonama		41.8799713,3

			.1484947
			41.8903989,3
		Càmping Relax nat	.151134
		Càmping Relax GE	41.892164,3.
			142272
		Lateral C-31 Club Eclipse	41.8921827,3
			.1433013
		Santiago Bañeras	41.8975782,3
			.1459211
		Pau Casals	41.8975782,3
		Pontiró 24 (lateral c-31 mecànic les Gavarres)	.1459211
		Lateral c-31 botiga ceràmica Ciutadella	41.898982,3.
			1445773
		Camí ral	41.898988,3.
			1443037
		Carrer Mestral	41.8995241,3
			.1505747
		Carrer Tramuntana 2-4	41.9050609,3
			.1484048
		Lateral de C-31	41.9050699,3
			.149695
		Carrer de la Font, 14	41.905446,3.
			1460498
		Camí Fondo	41.9069067,3
			.1445551
		Carrer Torres Jonama	41.9070064,3
			.1473025
		C. Major, 2	41.9081818,3
			.1484782
		C. Migjorn	41.9081984,3
			.1446742
		Camí Fondo	41.9083528,3
			.1469927
		Carrer del Terri	41.9088846,3
			.1512292
		Carrer del Terri	41.9092803,3
			.1536042
		Carrer de Palamós	41.909486,3.
			1524992
		Carrer Ermedas 1	41.9099071,3
			.1546477
		Carrer del Rissac, 2	41.9100044,3
			.1551024
		Carrer Onyar, 2	41.9112146,3
			.1530188
		Carrer de la Sauleda, 7	41.9116005,3
			.1522953
		Avinguda Palafrugell	41.9118417,3
			.1489788
			41.9119954,3
			.1490298

		Carrer de la Pedrera 5	41.9121511,3 .1477584
		Carrer de la Pedrera	41.9121511,3 .1477584
		Nord-est	41.9125443,3 .1480508
		Avinguda Palafrugell 11	41.9130413,3 .1501429
		Avinguda Palafrugell	41.9130413,3 .1501429
		Paratge Morena	41.9133867,3 .1520707
		Paratge Morena	41.9137719,3 .1529424

» Instal·lacions temporals periòdiques:

VULNERABILITAT MUNICIPAL						
CODI	NOM	ADREÇA	TELÈFON /ALTRE MITJÀ D'AVÍS	ÚS	SECTOR	UTM
2	Montserrat Ayats Comas	C/ Torres Jonama (zona verda)	679 671 352	Parada mercat municipal Venda de fruita, verdures i queviures		512278.85, 4639525.29

Exemple: circ, mercat a l'aire lliure, fira, etc.

4. PROCEDIMENTS OPERATIUS PER RISC

4.1. Procediment operatiu

4.1.1. CRITERIS D'ACTIVACIÓ. NIVELLS.

» PRE-ALERTA:

La pre-alerta es produeix, en general quan:

- És previsible un fenomen que pot produir situacions de risc per la població a mig termini.
- També es pot produir en maniobres en determinades instal·lacions (per exemple les derivades de control de preses que generen cabals propers a produir inundacions).

La pre-alerta no implica l'activació del Pla.

» ALERTA:

El Pla s'activa en *fase d'alerta*, en general quan:

- * S'informa de l'activació d'un Pla Especial de la Generalitat en fase d'alerta per afectació a la zona on es troba el municipi.
- * Quan hi ha paràmetres objectius que fan preveure una situació d'emergència important a la població a curt termini.
- * Davant de emergències per riscos naturals que no afectin ni puguin afectar a persones, béns i vies de comunicació.
- * En emergències en determinades instal·lacions o infraestructures que no puguin produir danys a l'exterior però que puguin produir alarma en la població.

» EMERGÈNCIA:

El Pla s'activa en *fase d'emergència*, en general davant de les situacions següents:

- * S'informa de l'activació en fase d'emergència d'un Pla Especial de la Generalitat en fase d'emergència per afectació a la zona on es troba el municipi.
- * Davant d'emergències que puguin comportar, per la seva evolució, un greu risc per al municipi o danys a la població.

Al document 6 es detallen criteris concrets per riscos concrets.

4.1.2. TASQUES PREVENTIVES I OPERATIVES ASSOCIADES A CADASCUN DELS NIVELLS

Procediments generals

Actuacions generals

En època de risc, s'han de fer les següents accions preventives:

- És fonamental transmetre ràpidament la informació a tots els estaments involucrats per tal de poder procedir a realitzar, al més ràpid possible, les mesures adients per a fer front a l'emergència.

En general, en situació de pre-alerta, s'han de fer les actuacions següents:

Per a emergències on sigui possible una previsió, abans d'activar el Pla d'actuació municipal en alerta o en emergència, el municipi pot començar a fer tota una sèrie d'actuacions preventives per minimitzar les possibles conseqüències dels fenòmens previstos. Davant d'un avís preventiu de pre-alerta, s'han de fer les actuacions següents:

- Un seguiment de la situació (en funció al tipus d'emergència i a la probabilitat de la materialització del fenomen, aquest seguiment pot ser de tipus "intern" i per tant no sempre es contempla la informació a la població).
- Els grups actuants i entitats afectades procediran a fer les actuacions previstes en els seus plans d'actuació, entre d'altres: vigilància i control de zones de risc, mesures per la reducció del risc, preparació per a una possible evolució de l'emergència a llinars superiors (alerta o emergència).
- Una transmissió de la informació sobre qualsevol anomalia detectada que pugui ser significativa. Concretament, s'informa als membres del Comitè Municipal d'Emergència, als centres de coordinació i als grups locals actuants, si s'escau, d'acord amb els procediments establerts.
- Una possible convocatòria del consell assessor municipal, si es considera necessari.
- Comunicar al Centre de Coordinació Operativa de Catalunya (**CECAT**) (**Tel. 93 551 72 85**) que el Pla de Protecció Civil municipal es troba en situació de pre-alerta.
- Davant de la previsió del risc, el Centre Receptor d'Alarmes trametrà els corresponents avisos preventius segons els procediments establerts.

Procediments d'activació. interfase amb plans superiors

» **Detecció i notificació d'emergència:**

Els avisos d'emergència associada a un pla especial de la Generalitat que rebí l'Ajuntament han de comunicar-se immediatament a:

- **Telèfon únic d'emergències de Catalunya (112)**
- **Centre de Coordinació Operativa de Catalunya (CECAT) (Tel. 93 551 72 85)**

» **Procediments d'activació**

El **CECAT** ha d'informar el **Centre Receptor d'Alarmes local (CRA)** dels municipis afectats o potencialment afectats per l'emergència, i per a determinats riscos li enviarà informació de referència com el mapa de risc. El **CRA** s'encarrega de comunicar-ho a l'alcalde.

En funció dels nivells i criteris que estableix el punt 3, l'alcalde activarà el Pla de protecció civil municipal, mitjançant el procediment establert, directament o a proposta de **CECAT**, o bé per indicació del director del Pla Especial de la Generalitat.

La interfase entre el Pla de protecció civil municipal i el Pla Especial de la Generalitat queda definida a partir de:

Els avisos que el **CECAT** fa al municipi. El **CECAT** enviarà un correu electrònic o una trucada informant que el Pla Especial de la Generalitat es troba activat.

La dependència de les funcions del responsable de l'emergència i del Comitè de Direcció tal com estan plantejades quan es produeix l'activació del Pla Especial de la Generalitat. Coordinació amb el director del Pla Especial de la Generalitat.

La configuració dels grups actuants locals establerts, adaptada a l'activació del Pla Especial de la Generalitat, fet que implica la integració dels grups d'actuació locals en els grups actuants del Pla Especial de la Generalitat i la coordinació amb la resta del grup.

La fase d'activació del Pla depèn de la corresponent fase del Pla Especial de la Generalitat i de la ubicació l'emergència respecte el municipi i l'impacte que la situació hi pugui tenir.

En general, en produir-se **l'activació del Pla**, s'ha de procedir a:

- La constitució del Comitè d'Emergències.
- L'avís d'activació als caps dels grups locals. Normalment s'ha de fer a través d'una trucada.
- La constitució dels grups actuants locals.
- La constitució del **CECOPAL**.
- La informació a la població sobre l'activació del Pla de protecció civil municipal i de les mesures de protecció a seguir d'acord amb les indicacions del director del Pla Especial de la Generalitat.
- En cas de ser constituït el **CCA**, l'establiment d'un contacte permanent.
- La mobilització de mitjans i recursos assignats al Pla.
- L'activació dels plans d'autoprotecció de la zona afectada.
- Una vegada activat el Pla i constituït el Consell Assessor, el CECOPAL i els grups locals, el director del Pla de protecció civil municipal ha de mantenir contacte permanent amb el director del Pla Especial de la Generalitat, amb el CCA i amb els responsables dels PAU corresponents.

(Vegeu les fitxes dels procediments d'actuació dels diversos actuants al punt 5.2)

En general, aquestes accions es concreten en cas d'alerta o emergència de la forma següent:

- * **Activació en alerta:** suposa l'avís al Consell Assessor de l'Emergència. A criteri de l'alcalde o el director del Pla Especial de la Generalitat, es pot mobilitzar el Grup Local d'Intervenció.
- * **Activació en emergència:** suposa la convocatòria del Consell Assessor de l'Emergència al CECOPAL i la mobilització dels grups actuants establerts en el Pla.

A continuació, es fa un recull de les actuacions principals a realitzar en cada cas, en funció del tipus de risc:

TASQUES PREVENTIVES I OPERATIVES ASSOCIADES AL RISC BÀSIC / TERRITORIAL	
FASE	TASQUES
PREALERTA	<ul style="list-style-type: none"> ➤ Seguiment de la situació: <ul style="list-style-type: none"> ▪ Comunicats del CECAT ▪ Informació meteorològica: http://www.meteo.cat/prediccio/ ▪ Estat de la xarxa viària: http://www.gencat.cat/transit/marcit_n.htm ▪ Responsable de l'activitat (en cas de risc per concentració de persones). ➤ Connectar i tenir a mà l'emissora de la Xarxa Rescat.
ALERTA	<ul style="list-style-type: none"> ➤ Activar el Pla bàsic municipal i comunicar-ho al CECAT. ➤ Trucar al 112 si es necessita ajuda externa (bombers, mossos d'esquadra o SEM). ➤ Constituir el Comitè d'emergències municipal (veure ordre de trucades a la fitxa del CRA) i habilitar el CECOPAL. Activar els grups locals d'actuació que s'escaigui. ➤ Connectar i tenir a mà l'emissora de la Xarxa Rescat.
EMERGÈNCIA 1	<ul style="list-style-type: none"> ➤ Fer seguiment de la situació (fonts del punt anterior) i mantenir comunicació amb el CECAT.
EMERGÈNCIA 2	<ul style="list-style-type: none"> ➤ Avís als elements vulnerables i demanar si tenen necessitats especials. ➤ Controlar el trànsit i l'accés a les zones afectades per l'emergència. ➤ Obrir i habilitar els centres d'acollida i fer l'acolliment de la població afectada, si escau. ➤ Col·laborar en les evacuacions, si escau. ➤ En cas de ventades: <ul style="list-style-type: none"> ▪ Tancar els següents espais públics:

	<ul style="list-style-type: none"> ▪ CEIP Torres Jonama ▪ Llar d'Infants ▪ Poliesportiu municipal ▪ Local la Pedrera ▪ Suspendre esdeveniments i activitats esportives i recreatives a l'aire lliure que puguin tenir risc per tempestes elèctriques o caiguda de branques o arbres. ▪ Fer vigilància i neteja de la xarxa viària local i passos de vianants (arbres trencats, mobiliari urbà, runes, etc.). ➤ Habilitar punts d'informació a la població. ➤ Registre i organització dels voluntaris ocasionals. ➤ Comunicar canvis de fase d'activació del Pla bàsic d'emergències municipal al CECAT i als integrants del Comitè d'emergències municipal.
--	--

TASQUES PREVENTIVES I OPERATIVES ASSOCIADES AL RISC D'INCENDI FORESTAL	
PREALERTA	<ul style="list-style-type: none"> ➤ Seguiment de la informació: <ul style="list-style-type: none"> ▪ Comunicats del CECAT ▪ Perill d'incendi forestal: http://www.gencat.cat/medinatural/incendis/mapaperill/ ▪ Informació meteorològica: http://www.meteo.cat/prediccio/ ▪ Estat de la xarxa viària: http://www.gencat.cat/transit/marcit_n.htm ➤ Connectar i tenir a mà l'emissora de la Xarxa Rescat. ➤ Vigilància de les següents zones d'especial risc: <ul style="list-style-type: none"> ▪ Sector 1 (Gavarres) ▪ Sector 2 (Zona litoral)
ALERTA	<ul style="list-style-type: none"> ➤ Activar el Pla d'actuació municipal per incendis forestals i comunicar-ho al CECAT. ➤ Trucar al 112 si es detecta un incendi.
EMERGÈNCIA 1	<ul style="list-style-type: none"> ➤ Constituir el Comitè d'emergències municipal (veure ordre de trucades a la fitxa del CRA) i habilitar el CECOPAL. Activar els grups locals d'actuació.
EMERGÈNCIA 2	<ul style="list-style-type: none"> ➤ Connectar i tenir a mà l'emissora de la Xarxa Rescat. ➤ Fer seguiment de la situació (fonts del punt anterior) i mantenir comunicació

	<p>amb el CECAT.</p> <ul style="list-style-type: none"> ➤ Controlar el trànsit i l'accés a les zones afectades per l'incendi. ➤ Avís als elements vulnerables, transmetre la mesura d'autoprotecció que estableixi bombers i demanar si tenen necessitats especials. ➤ Obrir i habilitar els centres d'acollida i fer l'acolliment de la població afectada, si escau. ➤ Col·laborar en les evacuacions, si escau. ➤ Habilitar punts d'informació a la població. ➤ Preparar l'avituellament dels grups locals que treballin en l'incendi. ➤ Registre i organització dels voluntaris ocasionals ➤ Comunicar canvis de fase d'activació del Pla d'actuació municipal al CECAT i als integrants del Comitè d'emergències municipal.
--	---

TASQUES PREVENTIVES I OPERATIVES ASSOCIADES AL RISC D'INUNDACIONS	
PREALERTA	<ul style="list-style-type: none"> ➤ Seguiment de la informació: <ul style="list-style-type: none"> ▪ Comunicats del CECAT ▪ Informació meteorològica: http://www.meteo.cat/prediccio/ ▪ Estacions d'aforament: http://aca-web.gencat.cat/ o http://195.55.247.237/saihebro/ ▪ Estat de la xarxa viària: http://www.gencat.cat/transit/marcit_n.htm ➤ Connectar i tenir a mà l'emissora de la Xarxa Rescat. ➤ Vigilància de les següents zones d'especial risc o punts d'aforament: <ul style="list-style-type: none"> -Riera de Torrent -Riera d'Aubi -Riera de Canyelles -Riera de Fitor -Riera de Sois -Rec Gran -Riera de Bumalera ➤ Les següents actuacions concretes en els següents punts d'actuació

	<p>prioritària:</p> <ul style="list-style-type: none"> ▪ PAP-1: Veure plànols dels annexos
<p>ALERTA</p> <p>EMERGÈNCIA 1</p> <p>EMERGÈNCIA 2</p>	<ul style="list-style-type: none"> ➤ Activar el Pla d'actuació municipal per inundacions i comunicar-ho al CECAT. ➤ Trucar al 112 si es necessita ajuda externa (bombers, mossos d'esquadra o SEM). ➤ Constituir el Comitè d'emergències municipal (veure ordre de trucades a la fitxa del CRA) i habilitar el CECOPAL. Activar els grups locals d'actuació. ➤ Connectar i tenir a mà l'emissora de la Xarxa Rescat. ➤ Fer seguiment de la situació (fonts del punt anterior), seguir la vigilància i mantenir comunicació amb el CECAT. ➤ Les següents actuacions concretes en els següents punts d'actuació prioritària: <ul style="list-style-type: none"> ▪ PAP-1: Veure plànols dels annexos ➤ Senyalitzar, tallar o controlar les següents vies de la xarxa viària: <ul style="list-style-type: none"> -C-31 -C. Torres Jonama -Av. Palafrugell ➤ Tancar els següents espais públics: <ul style="list-style-type: none"> ▪ CEIP Torres Jonama ▪ Llar d'Infants ▪ Poliesportiu municipal ▪ Local la Pedrera ➤ Suspendre els esdeveniments públics a l'aire lliure que puguin tenir risc per tempestes elèctriques o caiguda de branques o arbres. ➤ Suspendre activitats esportives i recreatives al mar o als rius i controlar l'accés als passeigs marítics, esculleres i dics. ➤ Avís als elements vulnerables i demanar si tenen necessitats especials. ➤ Fer vigilància i neteja de la xarxa viària local (treure fang i arbres trencats). ➤ Obrir i habilitar els centres d'acollida i fer l'acolliment de la població afectada, si escau. ➤ Col·laborar en les evacuacions que siguin necessàries. ➤ Registre i organització dels voluntaris ocasionals.

	<ul style="list-style-type: none"> ➤ Comunicar canvis de fase d'activació del Pla d'actuació municipal al CECAT i als integrants del Comitè d'emergències municipal.
--	---

TASQUES PREVENTIVES I OPERATIVES ASSOCIADES AL RISC DE NEVADES	
PREALERTA	<ul style="list-style-type: none"> ➤ Seguiment de la informació: <ul style="list-style-type: none"> ▪ Comunicats del CECAT ▪ Informació meteorològica: http://www.meteo.cat/prediccio/ ▪ Estat de la xarxa viària: http://www.gencat.cat/transit/marcit_n.htm ➤ Connectar i tenir a mà l'emissora de la Xarxa Rescat. ➤ Comprar més fundents, si és necessari, a: <ul style="list-style-type: none"> ▪ TOT SAL 55, S.L. ➤ Distribuir fundents als següent punts i rutes: <ul style="list-style-type: none"> ▪ <u>Punts de distribució de fundents:</u> <ul style="list-style-type: none"> ▪ C. Ponent, 10 (Magatzem de la Brigada Municipal) ▪ <u>Rutes de distribució de fundents:</u> <ul style="list-style-type: none"> ▪ Accessos als equipaments principals ➤ Senyalitzar els següents punts conflictius per risc de glaçades: <ul style="list-style-type: none"> ▪ C. Torres Jonama ▪ Av. Palafrugell ➤ Habilitar zones d'aparcaments de vehicles a: <ul style="list-style-type: none"> ▪ Aparcament darrera Ajuntament
ALERTA	<ul style="list-style-type: none"> ➤ Activar el Pla d'actuació municipal per nevades i comunicar-ho al CECAT. ➤ Trucar al 112 si es necessita ajuda externa (bombers, mossos d'esquadra o SEM). ➤ Constituir el Comitè d'emergències municipal (veure ordre de trucades a la fitxa del CRA) i habilitar el CECOPAL. Activar els grups locals d'actuació.
EMERGÈNCIA 1	<ul style="list-style-type: none"> ➤ Connectar i tenir a mà l'emissora de la Xarxa Rescat.
EMERGÈNCIA 2	<ul style="list-style-type: none"> ➤ Fer seguiment de la situació (font del punt anterior), vigilància dels gruixos de neu i mantenir comunicació amb el CECAT. ➤ Neteja, i distribució de fundents si escau, als següents punts i rutes: <ul style="list-style-type: none"> ▪ <u>Punts a netejar la neu:</u> ▪ Netejar prioritàriament els accessos als serveis: especialment C/

	<p style="text-align: center;">Torres Jonama</p> <ul style="list-style-type: none">▪ En funció del risc i de la disponibilitat del moment altres carrers:<ul style="list-style-type: none">- C-31-Av. Carrilet-Av. de Palafrugell-c. de la Font-c. Vall-llobrega-c. Major-Urbanització de Sadurní-Urbanització Torre Simona- Depenent de l'abast del risc i de les circumstàncies del moment es podrien netejar altres carrers. <ul style="list-style-type: none">➤ Senyalitzar, tallar o controlar les següents vies de la xarxa viària:<ul style="list-style-type: none">▪ C-31▪ C. Torres Jonama▪ Av. Palafrugell➤ Tancar els següents espais públics:<ul style="list-style-type: none">▪ CEIP Torres Jonama▪ Llar d'Infants▪ Poliesportiu municipal▪ Local la Pedrera➤ Suspendre esdeveniments públics, activitats esportives i recreatives a l'aire lliure.➤ Avís als elements vulnerables i demanar si tenen necessitats especials.➤ Demanar la col·laboració de la població pel que fa a la neteja de les voreres i terrats.➤ Obrir i habilitar els centres d'acollida i fer l'acolliment de la població afectada, si escau.➤ Col·laborar en les evacuacions que siguin necessàries.➤ Registre i organització dels voluntaris ocasionals.➤ Comunicar canvis de fase d'activació del Pla d'actuació municipal al CECAT i
--	---

	als integrants del Comitè d'emergències municipal.
--	--

TASQUES PREVENTIVES I OPERATIVES ASSOCIADES AL RISC DE CONTAMINACIÓ D'AIGÜES MARINES	
PREALERTA	<ul style="list-style-type: none"> ➤ Seguiment de la situació: <ul style="list-style-type: none"> ▪ Comunicats del CECAT ▪ Informació meteorològica: http://www.meteo.cat/prediccio/ ➤ Connectar i tenir a mà l'emissora de la Xarxa Rescat.
ALERTA	<ul style="list-style-type: none"> ➤ Activar el Pla d'actuació municipal per risc de contaminació d'aigües marines i comunicar-ho al CECAT. ➤ Trucar al 112 si es necessita ajuda externa (bombers, mossos d'esquadra o SEM). ➤ Constituir el Comitè d'emergències municipal (veure ordre de trucades a la fitxa del CRA) i habilitar el CECOPAL. Activar els grups locals d'actuació que s'escaigui. ➤ Connectar i tenir a mà l'emissora de la Xarxa Rescat.
EMERGÈNCIA 1	<ul style="list-style-type: none"> ➤ Fer seguiment de la situació (fonts del punt anterior) i mantenir comunicació amb el CECAT.
EMERGÈNCIA 2	<ul style="list-style-type: none"> ➤ Avís als elements vulnerables i demanar si tenen necessitats especials. ➤ Controlar el trànsit i l'accés a les zones afectades per l'emergència. ➤ Obrir i habilitar els centres d'acollida i fer l'acolliment de la població afectada, si escau. ➤ Col·laborar en les evacuacions, si escau. ➤ Habilitar punts d'informació a la població. ➤ Registre i organització dels voluntaris ocasionals. ➤ Comunicar canvis de fase d'activació del Pla d'actuació municipal al CECAT i als integrants del Comitè d'emergències municipal.

TASQUES PREVENTIVES I OPERATIVES ASSOCIADES AL RISC SÍSMIC	
PREALERTA	<ul style="list-style-type: none"> ➤ Seguiment de la informació: <ul style="list-style-type: none"> ▪ Comunicats del CECAT ▪ Institut Cartogràfic i Geològic de Catalunya: http://www.igc.cat/web/ca/terratremols.php ▪ Estat de la xarxa viària: http://www.gencat.cat/transit/marcit_n.htm ➤ Connectar i tenir a mà l'emissora de la Xarxa Rescat.
ALERTA EMERGÈNCIA 1 EMERGÈNCIA 2	<ul style="list-style-type: none"> ➤ Activar el Pla d'actuació municipal per sismes i comunicar-ho al CECAT. ➤ Trucar al 112 si es necessita ajuda externa (bombers, mossos d'esquadra o SEM). ➤ Constituir el Comitè d'emergències municipal (veure ordre de trucades a la fitxa del CRA) i habilitar el CECOPAL. Activar els grups locals d'actuació. ➤ Connectar i tenir a mà l'emissora de la Xarxa Rescat. ➤ Fer seguiment de la situació i mantenir comunicació amb el CECAT. ➤ Avís als elements vulnerables i demanar si tenen necessitats especials. ➤ Controlar el trànsit i l'accés a les zones afectades. ➤ Inspecció dels edificis de major risc del municipi per detectar possibles danys: <ul style="list-style-type: none"> ▪ Equipaments públics: veure llistat d'elements vulnerables ▪ Edificis de més de 5 plantes: veure llistat d'elements vulnerables ▪ Edificis més antics: veure llistat d'elements vulnerables ▪ Edificis singulars: veure llistat d'elements vulnerables ➤ Suspendre esdeveniments públics i altres activitats, si escau. ➤ Obrir i habilitar els centres d'acollida i fer l'acolliment de la població afectada, si escau. ➤ Col·laborar en les evacuacions que siguin necessàries. ➤ Registre i organització dels voluntaris ocasionals ➤ Comunicar canvis de fase d'activació del Pla d'actuació municipal al CECAT i als integrants del Comitè d'emergències municipal.

TASQUES PREVENTIVES I OPERATIVES ASSOCIADES AL RISC DE VENTADES	
PREALERTA	<ul style="list-style-type: none"> ➤ Seguiment de la situació: <ul style="list-style-type: none"> ▪ Comunicats del CECAT ▪ Informació meteorològica: http://www.meteo.cat/prediccio/general/ ▪ Estat de la xarxa viària: http://cit.transit.gencat.cat ➤ Connectar i tenir a mà l'emissora de la Xarxa Rescat. ➤ Vigilància de les següents zones d'especial risc: Instal·lacions temporals periòdiques: Parada mercat municipal de venda de fruita, verdures i queviures
ALERTA EMERGÈNCIA	<ul style="list-style-type: none"> ➤ Activar el Pla d'actuació municipal per risc de vent i comunicar-ho al CECAT. ➤ Trucar al 112 si es necessita ajuda externa (bombers, mossos d'esquadra o SEM). ➤ Constituir el Comitè d'emergències municipal (veure ordre de trucades a la fitxa del CRA) i habilitar el CECOPAL. Activar els grups locals d'actuació que s'escaigui. ➤ Connectar i tenir a mà l'emissora de la Xarxa Rescat. ➤ Fer seguiment de la situació (fonts del punt anterior) i mantenir comunicació amb el CECAT. ➤ Senyalitzar, tallar o controlar les següents vies de la xarxa viària: <ul style="list-style-type: none"> ▪ C. Torres Jonama ▪ Av. Palafrugell ➤ Fer vigilància i neteja de la xarxa viària local i passos de vianants (arbres trencats, mobiliari urbà, runes, etc.). ➤ Habilitar zones d'aparcaments de vehicles a: <ul style="list-style-type: none"> ▪ Aparcament darrera Ajuntament ➤ Tancar els següents espais públics: <ul style="list-style-type: none"> ▪ CEIP Torres Jonama ▪ Llar d'Infants ▪ Poliesportiu municipal ▪ Local la Pedrera ➤ Suspendre esdeveniments i activitats esportives i recreatives a l'aire lliure que puguin tenir risc per tempestes elèctriques o caiguda de branques o arbres.

	<ul style="list-style-type: none"> ➤ Avís als elements vulnerables, comunicant les mesures d'autoprotecció que s'estableixin des de la direcció del Pla, en cas de dubte, recomanar el confinament, i demanar si tenen necessitats especials. ➤ Fer l'avitallament dels elements vulnerables amb concentració de persones que no siguin autosuficients si el confinament és llarg. ➤ Obrir i habilitar els centres d'acollida i fer l'acolliment de la població afectada, si escau. ➤ Col·laborar en les evacuacions, si escau. ➤ Registre i organització dels voluntaris ocasionals. ➤ Comunicar canvis de fase d'activació del Pla d'actuació municipal al CECAT i als integrants del Comitè d'emergències municipal.
--	---

4.1.3. AVISOS: ORGANITZACIÓ, SISTEMES I RECORREGUTS D'AVÍS

Notificació d'alerta a la població, per posar en pràctica les mesures d'autoprotecció com el confinament o l'evacuació.

Sistemes/mitjans d'avís a la població:

- Els mitjans de comunicació locals.
- Web municipal.
- Sirenes de titularitat municipal
- Megafonia fixa o mòbil.
- Panells informatius.
- Oficines de turisme.
- Telefonía fixa i mòbil.

Responsabilitat: amb caràcter immediat, l'Alcalde o Alcaldessa. Quan el Pla Especial de la Generalitat està activat, aquesta responsabilitat és compartida amb el Director del Pla Especial de la Generalitat.

Direcció i coordinació de les tasques d'avís: L'Alcalde o Alcaldessa, a més del dispositiu municipal corresponent, tindrà el suport per executar aquestes tasques del Grup Local d'Ordre i Avisos i el del Pla Especial de la Generalitat.

AVISOS: ORGANITZACIÓ, SISTEMES I RECORREGUTS D'AVÍS			
	RESPONSABLE	MITJANS	DESTINATARIS
Infocat Inuncat Neucat Camcat Sismicat Ventcat	Vanessa Peiró i Royán (Alcaldesa)	Municipi	Habitants i persones de pas pel municipi

El missatge d'avís per evacuació o confinament s'ha de posar al document 6.

Si no és possible reproduir aquest so, es farà servir el missatge d'avís per allunyament o confinament que s'ha de posar al document 6.

4.1.4. PROCEDIMENTS DE RELACIÓ I D'INTEGRACIÓ AMB ELS PLANS D'ÀMBIT SUPERIOR

El pla ha de preveure la integració i coordinació amb altres plans d'àmbit superior que es poguessin activar de forma simultània amb el pla.

Aquesta coordinació es reflecteix, bàsicament, en els següents aspectes:

Fase emergència	Responsable	Acció	Mitjà
Inici	Alcalde o persona que delegui	Comunicar activació del Pla al CECAT	Telèfon, Correu electrònic o Xarxa Rescat
Durant	CRA o coordinador municipal	Sol·licitud d'ajuda externa, si s'escau al 112	Telèfon
Durant	Alcalde o persona que delegui	Intercanvi informació amb el CECAT	Telèfon, Correu electrònic o Xarxa Rescat
Durant	Grups locals d'actuació	Col·laboració amb cossos d'emergència	Presencialment
Fi	Alcalde o persona que delegui	Comunicar desactivació Pla al CECAT	Telèfon, Correu electrònic o Xarxa Rescat

4.2. Mesures de protecció a la població

4.2.1. EXECUCIÓ DE L'EVACUACIÓ

L'evacuació o l'allunyament consisteixen a desplaçar els usuaris o la població afectada a altres llocs o dependències en zona segura.

Cal tenir previst els elements a desallotjar i l'habilitació de llocs d'allotjament temporal per a aquelles persones de pas o residents que no puguin arribar al seu destí o aquelles que han hagut d'abandonar els seus habitatges. També és fonamental que la població sàpiga com actuar en cas d'evacuació.

Responsabilitat de la decisió d'efectuar l'evacuació de la població: L'Alcalde o Alcaldessa. Quan el Pla Especial de la Generalitat està activat, aquesta responsabilitat recau en última instància en el Director del Pla Especial de la Generalitat.

Direcció i coordinació de les tasques d'evacuació: L'Alcalde o Alcaldessa (a més del dispositiu municipal corresponent), comptant amb el suport del Grup Local d'Ordre i Avisos i el del Pla Especial de la Generalitat per executar-les. Les tasques d'evacuació van íntimament lligades a les d'avís a la població descrites anteriorment.

Direcció i coordinació de les tasques d'acollida: L'Alcalde o Alcaldessa (a més del dispositiu municipal previst), comptant amb el Grup Local Logístic i d'Acollida.

Llocs de possible evacuació: Les zones a evacuar es definiran d'acord amb la localització i les característiques de l'emergència.

Codi	Nom de l'àrea	Element vulnerable (població afectada)	Ocupació habitual	Rutes d'evacuació ⁰	Mitjans de transport necessaris	Punt d'acollida
1	CEIP Torres Jonama	Alumnat i professorat	Aprox. 220	C-31	Particulars	Depèn de l'abast de del risc
2	Llar d'Infants El Gira-Sol	Alumnat i professorat	Aprox. 45	C-31	Particulars	
3	Ajuntament	Personal i usuaris	Aprox. 50	C-31	Particulars	

Relació de mitjans de transport: vegeu al document 6 que acompanya aquest manual el **Catàleg de Mitjans i Recursos** on s'especifiquen els que corresponen a aquest risc. En cas de necessitar més mitjans, s'han de sol·licitar al **Centre de Coordinació Operativa de Catalunya (CECAT)**.

Famílies que necessiten assistència en l'evacuació: Hi pot haver famílies d'urbanitzacions, de nuclis de població o cases aïllades o de barris perifèrics enfrontats directament amb la forest que necessitin assistència per a l'evacuació, ja sigui per la situació com per les condicions o circumstàncies de salut, etc.

Nom	Adreça / Telèfon	Servei responsable de realitzar-ho
Disposen d'aquestes dades els serveis sanitaris i assistencials del municipi		

Consideracions especials per riscos:

INFOCAT. Incendis forestals.

Seguretat dels nuclis de població.

A tall informatiu per als grups d'actuació, cal detallar les zones **tipus A** i les zones **tipus B**.

Les zones **tipus A** són aquelles que compleixen les mesures de prevenció d'incendis forestals de la normativa legal vigent. Aquestes zones presenten estructures de prevenció d'incendis com són una franja de protecció perimetral, xarxa viària i d'hidrants adequada, etc. Tota aquesta informació és important, sobretot per al Grup d'Intervenció, a l'hora de valorar la seguretat d'una possible evacuació.

Les Zones **tipus B** són aquelles que no compleixen les mesures de prevenció per incendis forestals de la normativa legal vigent.

Llista d'elements de tipus A <input type="checkbox"/>	Població afectada
Vegeu plànol dels annexos	

Llista d'elements de tipus B ⁰	Població afectada
Vegeu plànol dels annexos	

Cal cartografiar aquestes dades.

4.2.2 CONTROL D'ACCESSOS

L'objectiu del control d'accessos és impedir que persones i vehicles aliens a la gestió de l'emergència puguin entrar en la zona de risc. D'aquesta manera s'impedeix que aquestes persones es posin en perill i es garanteix que no destorben els grups actuant a la zona de risc. Pot ser necessari, en el seu cas, en control i l'ordenació del tràfic en les zones adjacents, amb l'objecte de facilitar l'arribada de nous recursos.

S'estableix control d'accessos als punts següents:

Pla Especial	Supòsit	Punt	Rutes alternatives
Infocat Inuncat Neucat Sismicat Ventcat Camcat	Dependrà de les circumstàncies i de l'abast del risc.		

4.2.3 PAUTES DE CONFINAMENT

En determinades circumstàncies en què no es pugui dur a terme l'evacuació en condicions de seguretat de la població ubicada en zona de risc, el confinament als habitatges i edificis pot esdevenir la mesura de protecció més adient. Es tractaria de refugiar-se dins dels edificis, tancar totes les obertures i entrades de les edificacions (portes, persianes, porticons) i situar-se el més lluny possible de la part de l'edifici on impactaria l'efecte de l'emergència (allau), en les parts superiors (inundacions), en les parts més interiors i allunyades de l'atmosfera exterior i tancar la ventilació (accidents amb substàncies perilloses), etc., en cas que l'emergència es desencadenés i afectés l'edifici.

A l'hora de valorar la conveniència o no de confinar la població i de restringir el moviment de les persones, cal tenir en compte si les edificacions a la zona d'arribada dels efectes de l'emergència poden funcionar com un refugi suficientment segur i si la previsió del perill pot empitjorar fins al punt de ser necessària l'evacuació. En aquest supòsit caldria valorar l'evacuació enfront del confinament, tenint en compte els casos que l'evacuació s'acabaria realitzant en condicions molt desfavorables i d'altíssima perillositat.

Les zones de confinament es definiran d'acord amb la localització i les característiques de l'emergència.

RISC (PLA ESPECIAL)	ZONA DE CONFINAMENT ⁰	POBLACIÓ AFECTADA
Infocat	CEIP Torres Jonama Llar d'Infants El Gira-Sol	Depèn de les circumstàncies i l'abast del risc, d'acord amb les consideracions dels cossos d'emergència
Inuncat		
Neucat		
Camcat		
Ventcat		
Sismicat	No és una mesura prevista, en general, en cas d'emergència únicament sísmica. *Només en el cas que algun dels edificis que podrien destinar-se a aquest ús no haguessin patit danys	

Consideracions especials per riscos:

INFOCAT. Incendis forestals. Com a norma general, cal considerar sempre el confinament com la mesura d'autoprotecció a seguir més adequada (la tipologia tradicional d'habitatges aquí a Catalunya (d'obra) són segurs i resistent al pas de l'incendi i els danys es limiten, en el pitjor dels casos, als primers centímetres a l'interior d'aquests). En cas que s'hagi d'evacuar alguna zona, serà el cap del Grup d'Intervenció qui decidirà aquest fet tot valorant si hi ha les garanties de seguretat necessàries.

⁰Cal cartografiar aquestes dades.

4.3. Centres d’acollida. Tipologia.

CENTRES D’ACOLLIDA. TIPOLOGIA.									
CODI	NOM I TIPUS	RESPONSABLE	ADREÇA	CAPACITAT	LLITS	CALEFACCIÓ	DUTXES AMB AIGUA CALENTA	CUINA	AFECTACIÓ PER RISC
1	Pavelló poliesportiu	Ajuntament	c. Mestres Masgrau i Badia, 6	Aprox. 500 persones	No	No	Sí	Sí	<p>Inundacions: Es pot utilitzar indistintament qualsevol del centre d’acollida, atès que cap dels centres d’acollida es troba en zona inundable.</p> <p>Nevades: Cal treure la neu acumulada a la teulada.</p> <p>Sismes: Abans de posar-hi gent cal que un arquitecte o pèrit faci una inspecció per saber si l’edifici ha patit durant el sisme.</p>
2	Sales de l’Ajuntament de Mont-ras	Ajuntament	Plaça de l’Ajuntament, 1	Aprox. 100 persones	No	Sí	No	No	

5. Document 5. Fitxes d'actuació

FITXA D'ACTUACIÓ	CENTRE RECEPTOR D'ALARMES (CRA)
1	
ACCIONS A REALITZAR	
<p><u>FUNCIONS / ACCIONS</u></p> <ul style="list-style-type: none"> • Avís del sinistre o previsió de risc <p><u>Situacions de pre-alerta</u></p> <ul style="list-style-type: none"> • Ha d'avisar el coordinador tècnic municipal i l'alcalde. • Ha d'avisar, si l'alcalde ho creu convenient, aquelles persones que hagin de prendre les mesures preventives necessàries. • N'ha de fer el seguiment. <p><u>Alerta i emergència</u></p> <ul style="list-style-type: none"> • Ha d'anotar les dades. • Ha d'avisar: <ul style="list-style-type: none"> - al CECAT (Tel. 93 551 72 85) (<i>en cas que l'avis no l'hagin fet ells</i>). - al 112 - El coordinador tècnic municipal i l'alcalde. - Els caps dels grups locals i del gabinet de premsa. - Els membres del consell assessor, en cas que el director del pla ho disposi. - Els serveis municipals que puguin afrontar el sinistre - En cas de risc de nevades o d'allaus, els responsables dels serveis municipals operatius que hagin d'afrontar la possible situació d'emergència: cap de la brigada municipal, bombers, hospitals... per tal que facin les actuacions preventives adients. • Obtenir informació a través de la Policia Local. • En cas que el Pla s'activi de manera formal, ha d'avisar els membres del Consell Assessor i el Gabinet de Premsa. <p><u>MITJANS I RECURSOS</u></p> <ul style="list-style-type: none"> • Comunicacions <p><u>LLOC ON DIRIGIR-SE</u></p> <ul style="list-style-type: none"> • Centre Receptor d'Alarmes (CRA) <p><u>DOCUMENTACIÓ NECESSÀRIA</u></p> <ul style="list-style-type: none"> • Llistat telefònic • Si s'escau, informació sobre avisos a elements vulnerables per a diferents supòsits. 	

FITXA D'ACTUACIÓ 2	RESPONSABLE MUNICIPAL DE L'EMERGÈNCIA
ACCIONS A REALITZAR	
<u>FUNCIONS / ACCIONS</u>	
<ul style="list-style-type: none"> • Avís del sinistre o de la previsió de risc: ha de contactar amb el CRA per iniciar la roda de trucades, ja establerta a la fitxa d'actuació 1 (CRA). • N'ha de fer una valoració inicial (tot ampliant, si cal, la informació): <ul style="list-style-type: none"> - S'hi ha de determinar amb exactitud el lloc de l'emergència. - Les persones afectades. - Els danys materials - Informació de referència. Per exemple per incendis forestals l'estat dels camins d'accés... • Ha de contactar amb el CECAT (Tel. 93551 72 85) per tal de: <ul style="list-style-type: none"> - Confirmar l'avis, ampliar i contrastar la informació. - Preguntar si s'ha activat el Pla Especial de la Generalitat i si es constitueix el CCA o no (en cas afirmatiu, s'ha de demanar on es localitza i la forma de comunicació prevista). - Donar els telèfons de contacte de l'Ajuntament i del CECOPAL. » <u>Pre-alerta:</u> <ul style="list-style-type: none"> • Ha d'informar i de donar l'ordre als responsables dels grups actuants de preparar totes les mesures preventives necessàries i els equips de resposta per l'emergència que es podran necessitar en cas de materialitzar-se les situacions d'emergència previstes. Per exemple, en el cas de previsió de nevades, fer els avisos a la brigada d'obres per tal de què faci les actuacions pertinents per posar a punt tots els mitjans de prevenció i equips de resposta per l'emergència. Entre aquestes tasques, hi haurà: fer la previsió i recollida de material fundent, revisar el material de neteja de les carreteres. • Donar les instruccions d'enllestir, a nivell municipal, totes aquelles operacions de manteniment que puguin afectar els serveis bàsics, en cas de materialitzar-se les situacions d'emergència previstes. • Ha de donar l'ordre de que es faci un seguiment de la situació. • Ha de recordar al CRA la necessitat que informi als membres del Comitè Municipal d'Emergència, als centres de coordinació i als grups locals actuants, si s'escau. • Ha de recordar al CRA la necessitat que comuniquin al CECAT (Tel. 93 551 72 85) que el Pla de Protecció Civil Municipal es troba en situació de pre-alerta. » <u>Alerta</u> <ul style="list-style-type: none"> • Ha de donar l'ordre de fer prendre les mesures preventives necessàries en cas de materialitzar-se les emergències previstes. Per exemple: ha d'ordenar, si s'escau, inici del repartiment de fundents als punts conflictius en cas de nevades. • D'acord amb el llistat d'elements vulnerables recollits en el Pla, preveure el desallotjament d'aquells elements que s'escaiguin. • Donar l'ordre d'informar als elements vulnerables. • Ha de donar l'ordre al cap del grup logístic de començar a preparar l'avituellament que puguin necessitar, en cas de confinament, els possibles elements més vulnerables. • Ha de donar l'ordre al cap del grup sanitari de preveure tots els mitjans necessaris per atendre a aquelles persones que hagin de seguir tractaments mèdics inajornables que puguin quedar interromputs a causa de l'emergència (per exemple per nevades). • Si el Pla Especial de la Generalitat es troba en situació d'alerta, ha de gestionar la coordinació entre el Pla de Protecció Civil municipal i el Pla Especial. • Si ho creu convenient, ha de donar l'ordre d'activar formalment el Pla en el nivell d'alerta i encomanar al CRA l'avis dels membres del Comitè Municipal de l'Emergència, sense convocar-los, ja establerta a la fitxa d'actuació 1 (CRA). Comunicar aquesta activació al CECAT (Tel. 93 551 72 85). • Ha de fer el seguiment de l'alerta i, si ho creu convenient, ha de dirigir-se al CECOPAL. • Ha de fer el manteniment de contactes amb el CECAT. • L'alcalde ha de vetllar per tal que els mitjans de comunicació municipal informin a la població sobre la situació, sobre les actuacions que s'estan fent a nivell municipal i sobre els consells a seguir en cas que les previsions es materialitzin. En cas que el CECAT hagi emès un comunicat d'activació del Pla Especial de la 	

FITXA D'ACTUACIÓ 2	RESPONSABLE MUNICIPAL DE L'EMERGÈNCIA
<p>Generalitat en fase d'alerta, l'alcalde vetllarà per tal que la informació a la població estigui en concordança amb les directrius del gabinet d'informació del Pla Especial de la Generalitat.</p> <p>» Emergència</p> <ul style="list-style-type: none"> • Ha de contactar amb el director del Pla Especial de la Generalitat per concretar l'activació del Pla de forma coordinada. Ha d'activar el Pla en emergència i encomanar al CRA l'avis i convocatòria al CECOPAL dels membres del Comitè municipal de l'Emergència, ja establerta a la fitxa d'actuació 1 (CRA). Comunicar aquesta activació al CECAT (Tel. 93 551 72 85). • Amb el Comitè municipal de l'Emergència, ha de decidir la constitució dels grups locals d'actuació. • Ha de preparar el CECOPAL i les dependències de la Policia Local per utilitzar-los com a centres d'operacions. Ha d'ampliar, si és possible, les línies i els aparells de comunicació (telèfon, fax i ràdio). • Ha d'avaluar els possibles riscos a la població. • Ha de preveure amb el cap de Bombers de la Generalitat i amb el CECAT els possibles confinament/evacuacions i posterior acollida dels elements vulnerables. • Ha de donar l'ordre de prendre les mesures preventives necessàries i/o d'intervenció en el sinistre. • Ha de verificar la realització de les tasques encomanades al municipi. Especialment: <ul style="list-style-type: none"> - Avisos a la població, especialment dels elements vulnerables. - Tasques d'evacuació i acollida. - Organització de la logística municipal. - Suport a la intervenció. - Consells a la població. En cas que el CECAT hagi emès un comunicat d'activació del Pla Especial en fase d'emergència, l'alcalde vetllarà per tal que la informació a la població estigui en concordança amb les directrius del gabinet d'informació de la DGPC. • Ha de sol·licitar el suport dels grups actuants del Pla Especial de la Generalitat especialment del Grup d'Ordre. • Ha de fer el seguiment de l'emergència des del CECOPAL. Al llarg de l'emergència ha de mantenir contactes amb el director del Pla Especial de la Generalitat, i el CCA, per fer el seguiment de la situació, ha de contrastar les informacions i preveure possibles necessitats. • Ha de posar-se en comunicació amb els responsables dels serveis municipals per tal de conèixer l'estat del subministrament de llum, de gas, d'aigua, dels transports urbans i interurbans. • Ha de preveure amb el cap de Bombers els elements vulnerables i en el seu cas, els possibles desallotjaments i evacuacions. • Ha de recollir informació i transmetre les dades significatives al Gabinet d'Informació del Pla Especial de la Generalitat. Conjuntament amb aquest Gabinet d'Informació, ha d'atendre la premsa que es desplaci a cobrir l'emergència. Els donarem, si cal, la informació exclusivament a nivell municipal. Les dades de caràcter global, les ha de donar sempre el Gabinet d'Informació del Director del Pla Especial de la Generalitat. • Decretar mobilitzacions i expropiacions temporals, en cas que sigui necessari. • Si s'escau (nevades, inundacions, etc.) ha d'ordenar al grup d'ordre fer el seguiment de l'estat dels punts més conflictius de la xarxa viària municipal (especialment els accessos als serveis d'urgències) i en cas d'haver-hi problemes, començar a actuar (control del trànsit, neteja de carrers i voreres...). • Activar tots els recursos municipals per fer front a l'emergència. • Gestionar l'obtenció de recursos externs al municipi per fer front a l'emergència <p>MITJANS I RECURSOS</p> <ul style="list-style-type: none"> • Els propis de l'Ajuntament. • Serveis, empreses i persones del municipi. <p>LLOC ON DIRIGIR-SE</p> <ul style="list-style-type: none"> • CECOPAL <p>DOCUMENTACIÓ NECESSÀRIA</p> <ul style="list-style-type: none"> • Cartografia general i cartografia específica. (Vegeu annexos generals i annexos específics (Annex 4) d'aquest manual). • Models de comunicats: d'activació, de desactivació, d'evacuació i de confinament. • Criteris d'activació del Pla Especial de la Generalitat i del Pla de protecció civil municipal. 	

FITXA D'ACTUACIÓ	COORDINADOR MUNICIPAL DE L'EMERGÈNCIA
3	
ACCIONS A REALITZAR	
<p><u>FUNCIONS / ACCIONS</u></p> <ul style="list-style-type: none"> • Avís del sinistre o previsió de risc. • Fer-ne una valoració inicial. <p>» <u>Pre-alerta:</u></p> <ul style="list-style-type: none"> • Si ho creu convenient, ha d'avisar a l'Alcalde i mantenir-s'hi en contacte per dir-li com evoluciona el sinistre. • Ha de recordar al CRA la necessitat que informi als membres del Comitè Municipal d'Emergència, als centres de coordinació i als grups locals actuants, si s'escau. • Ha de recordar al CRA la necessitat que comuniquin al CECAT (Tel. 93 551 72 85) que el Pla de protecció civil Municipal es troba en situació de pre-alerta. • Ha de fer el seguiment de l'evolució meteorològica o de previsió del risc. <p>» <u>Alerta</u></p> <ul style="list-style-type: none"> • Ha d'avisar a l'Alcalde i mantenir-s'hi en contacte per dir-li com evoluciona el sinistre. • Si ho creu convenient, ha de suggerir a l'Alcalde de donar l'ordre d'avisar aquelles persones o aquells serveis que hagin de prendre les mesures preventives necessàries (en cas d'avisar-les, ell les coordinarà). • Ha d'estar en alerta i fer-ne el seguiment. • En cas d'activar-se el Pla, ha de comunicar-ho al CECAT(Tel. 93 5517285). <p>» <u>Emergència</u></p> <ul style="list-style-type: none"> • Ha d'avisar el responsable municipal de l'emergència del Pla (l'alcalde). • Ha de suggerir al responsable municipal de l'emergència del Pla (l'alcalde) de donar l'ordre d'avisar aquelles persones o aquells serveis que hagin de prendre les mesures preventives necessàries i/o d'intervenir en el sinistre. • Ha de coordinar als serveis municipals que estiguin actuant en el sinistre o prenent mesures preventives. • Ha de dirigir-se al CECOPAL. • Ha de comunicar al CECAT (Tel. 93 5517285) l'activació del Pla. <p><u>MITJANS I RECURSOS</u></p> <ul style="list-style-type: none"> • Comunicacions <p><u>LLOC ON DIRIGIR-SE</u></p> <ul style="list-style-type: none"> • Si ho veu convenient, al CRA. • En cas que s'activi el Pla, al CECOPAL. <p><u>DOCUMENTACIÓ NECESSÀRIA</u></p> <ul style="list-style-type: none"> • Llistats telefònics. • Cartografia general i cartografia específica.(<i>Vegeu annexos generals i annex 4 d'aquest manual</i>). • Models de comunicats. • Criteris d'activació del Pla Especial de la Generalitat i del Pla de protecció civil municipal per incendi forestal. 	

FITXA D'ACTUACIÓ	REPRESENTANT MUNICIPAL AL CECAT
4	
ACCIONS A REALITZAR	
<p><u>FUNCIONS/ ACCIONS</u><i>(en situació d'alerta i en situació d'emergència, per cada nivell, si s'escau)</i></p> <ul style="list-style-type: none"> • En rebre l'avís de la situació de risc o d'emergència, ha de prendre nota de la informació que li subministrin i posar-se a disposició de l'Alcalde. • Si l'alcalde constitueix el CECOPAL, ha de desplaçar-se al CECAT (prèviament ha de posar-se en contacte amb el CECAT (Tel. 93.551 7285) per determinar la necessitat que s'hi desplaci, identificant-se com a representant municipal al Pla Especial de la Generalitat). • Un cop allà, ha de posar-se a disposició del Director del Pla Especial de la Generalitat i integrar-se al Consell Assessor per tal de fer l'enllaç amb el CECOPAL i l'Alcalde. • Ha de mantenir-se permanentment informat de la situació al municipi i, al mateix temps, informar al CECOPAL de les decisions del Consell Assessor del Pla Especial de la Generalitat. <p><u>MITJANS I RECURSOS</u></p> <ul style="list-style-type: none"> • <p><u>LLOC ON DIRIGIR-SE</u></p> <ul style="list-style-type: none"> • Sala de Crisi del CECAT. <p><u>DOCUMENTACIÓ NECESSÀRIA</u></p> <ul style="list-style-type: none"> • 	

FITXA D'ACTUACIÓ	CAP DEL GABINET D'INFORMACIÓ
5	
ACCIONS A REALITZAR	
<ul style="list-style-type: none"> • Ha de contactar amb l'alcalde. Ha de demanar-li informació i instruccions. Si l'alcalde constitueix el CECOPAL, ha de desplaçar-s'hi. • Ha d'activar directament o a través del CRA el Gabinet d'Informació. <p><u>FUNCIONA / ACCIONS</u></p> <ul style="list-style-type: none"> • Centralitzar, coordinar i preparar la informació que rep del Comitè d'Emergència, sobre l'emergència i facilitar-la a la població, als grups actuants o a d'altres administracions a través dels mitjans de comunicació. S'inclou aquí tant la informació destinada a adoptar mesures de protecció (difusió de les ordres i recomanacions del Director del Pla) com la informació general sobre el succés. » <u>Alerta</u> <ul style="list-style-type: none"> • Difondre en nom del Director la declaració l'Alerta del Pla d'Emergència Municipal. • Difondre els consells d'autoprotecció adequats a la població durant la situació de risc (<i>vegeu annexos específics</i>). • Recollir i difondre la informació sobre la situació de risc, en coordinació amb el Gabinet de Premsa del CECAT (Tel. 93 554 26 23). • Difondre en nom del Director la desactivació del Pla. • Fins i tot passada la situació de risc, atendre els mitjans de comunicació social, donar-los la informació necessària, orientar-los en la recerca d'informació i corregir les informacions errònies. » <u>Emergència</u> <ul style="list-style-type: none"> • Difondre en nom del Director la declaració d'Emergència del Pla d'Emergència Municipal. • Preparar i difondre els missatges d'informació a la població durant la situació d'emergència (<i>vegeu annexos específics</i>): <ul style="list-style-type: none"> - Sobre el risc i sobre les mesures d'autoprotecció. - Sobre les mesures que s'estan prenent per resoldre la situació i per mantenir els subministraments essencials. • Recollir i difondre la informació sobre la situació de risc, en coordinació amb el Gabinet de Premsa del CECAT (Tel. 93 554 26 23). • Control del llistat de persones evacuades i/o confinades i lloc on estan ubicades, a través del Grup Local Logístic i d'Acollida. • Si cal vetllar per la constitució d'un punt d'informació a la població i als mitjans de comunicació, amb informació de la ubicació dels afectats i amb informació contrastada i autoritzada sobre el sinistre i els mitjans que s'han disposat per resoldre'l. • Difondre en nom del Director la desactivació del Pla. • Passada l'emergència, atendre els mitjans de comunicació social, donar-los la informació necessària, orientar-los en la recerca d'informació i corregir les informacions errònies. <p><u>MITJANS I RECURSOS</u></p> <ul style="list-style-type: none"> • <p><u>LLOC ON DIRIGIR-SE</u></p> <ul style="list-style-type: none"> • <p><u>DOCUMENTACIÓ NECESSÀRIA</u></p> <ul style="list-style-type: none"> • 	

FITXA D'ACTUACIÓ 6	CAP DEL GRUP LOCAL D'INTERVENCIÓ
ACCIONS A REALITZAR	
<p><u>FUNCIONS / ACCIONS</u></p> <ul style="list-style-type: none"> • Ha de contactar amb l'alcalde i/o amb el coordinador municipal de l'emergència. Ha de demanar-li informació i instruccions. Si l'Alcalde constitueix el CECOPAL, desplaçar-s'hi. <p><u>INCENDIS FORESTALS:</u></p> <p><u>Un cop rebut l'avís:</u></p> <ul style="list-style-type: none"> • Ha de contactar amb l'alcalde (o el seu substitut). Ha de demanar-li informació i instruccions. Si l'alcalde constitueix el CECOPAL, ha de desplaçar-s'hi. • Ha de contactar amb els actuants del grup i convocar-los a l'Ajuntament. • Per incendis forestals, d'acord amb l'alcalde i segons les necessitats, ha de constituir amb el personal que hagi reunit: • Tenint en compte les característiques físiques i els coneixements, els equips d'ajuda a la intervenció. • Reforços de prevenció, que ha de distribuir com a vigilància de les zones ja controlades apagades. • Ha d'organitzar els relleus quan sigui convenient. • D'acord amb el responsable del Grup Local Logístic i d'Acollida, ha d'organitzar l'avitallament dels equips. <p><u>NEVADES</u></p> <p>» <u>Avis de risc de nevades intenses: prealerta</u></p> <ul style="list-style-type: none"> • Avisar els membres del grup local d'intervenció. • Comprovar els mitjans disponibles. • Si no hi ha prou fundents, abastir-se, en coordinació amb el grup logístic i d'acollida.. • Donar instruccions per revisar la maquinària del grup d'intervenció, per exemple: màquines llevaneus, pales, camions estenedors, etc. • Revisar els equips personals i manuals. <p>» <u>Alerta</u></p> <ul style="list-style-type: none"> • Intensificar les tasques pròpies de la pre-alerta. 	

- Ha de contactar amb el director del Pla i/o amb el coordinador de l'emergència. Ha de demanar-li informació i instruccions. Si el director del Pla constitueix el **CECOPAL**, ha de desplaçar-s'hi.
- Ha de contactar amb els actuants del grup i convocar-los a l'ajuntament.
- Estendre fundents en els punts crítics, si s'escau, d'acord amb el grup local logístic, tot considerant quines són les vies del municipi i els accessos que amb més urgència, el municipi hauria de mantenir lliures de neu (per exemple, accessos a hospitals o a altres centres sanitaris). En aquest procés s'ha de tenir en compte que el Pla NEUCAT ja dóna prioritat a determinades vies de comunicació, que seran netejades per part de les empreses gestores.
- D'acord amb el responsable del grup local logístic, ha d'organitzar l'avituellament dels equips.

» **Emergència 1**

- D'acord amb el director del Pla i segons les necessitats, ha de constituir amb el personal que hagi reunit, els equips d'ajuda a la intervenció dels bombers, tenint en compte les característiques físiques i els coneixements.
- Ha d'organitzar els relleus quan sigui convenient.
- D'acord amb el responsable del grup local logístic, ha d'organitzar l'avituellament dels equips.
- Donar les ordres de netejar les vies i estendre fundents, d'acord amb les vies prioritàries previstes o sobrevingudes, en concordança amb el grup d'ordre i amb les vies principals de la comarca.

» **Emergència 2**

- Intensificar les tasques pròpies de l'emergència 1.
- Coordinar-se amb els mitjans externs del municipi per fer les tasques de neteja, de rescats, d'evacuacions, etc., si s'escau.

MITJANS I RECURSOS

-

LLOC ON DIRIGIR-SE

- CECOPAL

DOCUMENTACIÓ NECESSÀRIA

-

FITXA D'ACTUACIÓ	CAP DEL GRUP LOCAL LOGÍSTIC I D'ACOLLIDA
8	
ACCIONS A REALITZAR	
<ul style="list-style-type: none"> • Ha de contactar amb l'alcalde. Ha de demanar-li informació i instruccions. Si l'Alcalde constitueix el CECOPAL, desplaçar-s'hi. • Ha d'activar directament o a través del CRA el Grup Local Logístic i d'Accollida. <p><u>ACCIONS PER A LES FUNCIONS LOGÍSTIQUES</u></p> <p><i>(Tant les necessàries per a la població com les que pugui sol·licitar el CCA per mitjà de l'alcalde.)</i></p> <ul style="list-style-type: none"> • Ha de quantificar, preveure i tenir localitzats els mitjans extraordinaris disponibles en el municipi (<i>vegeu en annexos generals, el directori telefònic que acompanya aquest manual</i>). • Ha de contactar amb el Grup Logístic del Pla Especial de la Generalitat, per gestionar de mutu acord la demanda dels recursos necessaris, públics o privats, que es puguin obtenir al terme municipal i que figuren en el directori telefònic als annexos generals que acompanya aquest document. • Ha de controlar l'ús dels recursos gestionats i el seu estat. • La demanda de recursos aliens al municipi s'ha de fer sempre des del CECAT (Tel. 935517285). <p><u>ACCIONS PER A LES FUNCIONS D'ACOLLIDA</u></p> <ul style="list-style-type: none"> • En cas d'evacuació, ha de determinar conjuntament amb l'alcalde, i el responsable del Grup Local d'Ordre, en funció de l'àrea a evacuar, el centre o els centres d'acollida . • Ha d'activar el/s centre/s d'acollida i el/s seu/s responsable/s (<i>consulteu el punt 5.1.4</i>). • Ha de desplaçar al/s centre/s d'acollida l'equip d'acollida. • Ha de preveure, juntament amb el Grup Logístic del Pla Especial de la Generalitat, l'avituallament de centre d'acollida. • Ha de designar un responsable del/s centre/s d'acollida, que tindrà les següents funcions: <ul style="list-style-type: none"> - Portar el control nominal de les persones evacuades i/o acollides. - Transmetre les necessitats que puguin presentar-se. - Rebre i distribuir l'avituallament. • Ha de rebre els voluntaris ocasionals que es presentin. Ha d'anotar el seus noms en una llista. Si són necessaris, cal agrupar-los i integrar-los, segons la seva capacitat, en els grups locals actuants més adients. Si no són necessaris, cal comunicar-los que l'Ajuntament ja s'hi posarà en contacte quan necessiti la seva ajuda. • Si es necessiten voluntaris i no n'hi ha prou, d'acord amb l'alcalde, ha de demanar la participació de veïns del municipi. • Ha d'establir, juntament amb el Grup Logístic del Pla Especial de la Generalitat, el reforç de comunicacions del centre d'acollida. • Ha de mantenir contacte amb el CAP i organitzar, juntament amb el Grup Sanitari del Pla possibles atencions en el/s centre/s d'acollida. <p>» <u>Pre-alerta</u></p> <ul style="list-style-type: none"> • Avisar els membres del grup local logístic i d'acollida. • Comprovar els mitjans i materials disponibles (nevades): <ul style="list-style-type: none"> - Davant la previsió de nevades, fer la previsió del material fundent que pot necessitar el grup d'intervenció en cas de materialitzar-se les nevades previstes. Recollir aquest material i emmagatzemar-ho. - Fer la previsió del material lleuger i pesant de treball que pot ser necessari en cas de materialitzar-se les nevades previstes. També dels mitjans tècnics específics per al grup d'intervenció tal com pales llevaneus, excavadores, grues o altres apropiats per a treure la neu, per a posar fundents i per al rescat de persones. - Revisar l'emmagatzematge de fundents. • Preveure quins equipaments municipals podrien destinar-se a l'acollida d'elements vulnerables evacuats, en cas necessari. • Davant la previsió de nevades, contactar amb el cap del grup d'ordre per recordar les rutes de neteja 	

establertes al municipi i per a que estigui a punt les zones de distribució de sal, la senyalització dels punts més conflictius i per a que s'habilitin els aparcaments de vehicles, en cas de ser necessaris.

» **Alerta**

- Ha de contactar amb el director del Pla i/o amb el coordinador de l'emergència. Ha de demanar-li informació i instruccions. Si el director del Pla constitueix el **CECOPAL**, ha de desplaçar-s'hi.
- Ha de contactar amb els actuants del grup i convocar-los a l'ajuntament.
- Nevades. Si està nevant, coordinar la neteges dels carrers i la distribució de la sal.
- En cas que sigui necessari, donar suport als grups actuants pel que fa al material necessari perquè puguin fer les seves tasques. Per exemple: facilitar al grup local d'intervenció el material fundent, facilitar al personal de tots els grups les queviures necessàries i el combustible per als vehicles i les màquines, etc.
- Preveure el material necessari per l'acollida d'elements vulnerables evacuats, en cas necessari.
- En cas que sigui necessari, donar suport al grup sanitari en les tasques de transport de persones que necessiten atenció sanitària inajornable i que poden quedar aïllades en l'emergència, per exemple: persones que han d'anar als hospitals a fer un tractament de diàlisi.
- Preveure quines empreses poden proveir aigua en cas que hi hagi problemes amb la xarxa d'abastament públic o problemes de congelació de canonades.

» **Emergència**

- Procurar el manteniment del subministrament d'aliments, medicaments i serveis bàsics en general per a la població.
- Col·laborar amb la resta de grups actuants en les tasques de subministrament del material necessari per fer front a l'emergència.
- En cas que sigui necessari, donar suport al grup sanitari en les tasques de transport de persones que necessiten atenció sanitària inajornable, per exemple: persones que han d'anar als hospitals a fer un tractament de diàlisi. També donar suport al grup sanitari en les tasques de subministrament de medicaments.
- En cas d'evacuació, preparar els llocs d'acollida i la seva gestió, així com tot el material necessari per a gestionar l'acollida: proveïment d'aliments, roba, medicaments, etc.
- Ha de designar un responsable del/s centre/s d'acollida, que tindrà les següents funcions:
 - Portar el control nominal de les persones evacuades i/o acollides.
 - Transmetre les necessitats que puguin presentar-se.
 - Rebre i distribuir l'avitallament.
- Preparar zones de refugi temporal i segur per a les persones de pas i donar-los roba d'abric, en cas de ser necessari.
- Gestionar la recepció, l'avitallament i el control del voluntariat, tant del mateix municipi com de fora. Concretament, ha de rebre els voluntaris ocasionals que es presentin i ha d'anotar el seus noms en una llista. Si són necessaris, cal agrupar-los i integrar-los, segons la seva capacitat, en els grups locals actuants més adients. Si no són necessaris, cal comunicar-los que l'Ajuntament ja s'hi posarà en contacte quan necessiti la seva ajuda.
- En cas que la situació ho requereixi, comunicar al director del Pla la necessitat de recursos externs al municipi per fer front a l'emergència.
- Nevades. Si està nevant, coordinar la neteges dels carrers i la distribució de la sal.

MITJANS I RECURSOS

-

LLOC ON DIRIGIR-SE

- CECOPAL

DOCUMENTACIÓ NECESSÀRIA

-

FITXA D'ACTUACIÓ	CAP DEL GRUP LOCAL D'ORDRE I AVISOS A LA POBLACIÓ
9	
ACCIONS A REALITZAR	
<ul style="list-style-type: none"> • Ha de contactar amb l'alcalde. Ha de demanar-li informació i instruccions. Si l'alcalde constitueix el CECOPAL, ha de desplaçar-s'hi. • Ha de constituir, si cal, el Grup d'Ordre. 	
<u>ACCIONS PER A LES FUNCIONS D'ORDRE</u>	
<ul style="list-style-type: none"> • Ha d'establir l'avís telefònic i/o el desplaçament als nuclis aïllats. Ha de considerar si cal el confinament / l'evacuació. (<i>Vegeu el directori telefònic als annexos generals i el quadre d'elements vulnerables de l'annex 5 que acompanya aquest manual</i>). • Ha de recollir, contrastar i facilitar a l'alcalde tota la informació que generi l'emergència. • Ha d'encarregar als membres del grup: <ul style="list-style-type: none"> - El control d'accessos a les vies que permeten accedir als llocs d'intervenció, per impedir l'accés de persones no autoritzades, en bé de la seva seguretat. - Senyalització de les vies d'accés, per tal d'afavorir l'arribada dels grups actuants. 	
» <u>Guia d'actuants, control d'accessos i senyalització de camins i pistes per incendis forestals</u>	
<ul style="list-style-type: none"> • Hi ha d'haver una reunió dels guies al CECOPAL, per poder-los posar al servei dels grups actuants. • Ha d'encarregar als membres del grup: <ul style="list-style-type: none"> - El control d'accessos a les vies que permeten accedir als llocs d'intervenció, per impedir l'accés de persones no autoritzades, en bé de la seva seguretat. - Senyalització de les vies d'accés, per tal d'afavorir l'arribada dels grups actuants. 	
» <u>En cas d'evacuació:</u>	
<ul style="list-style-type: none"> • Ha de determinar conjuntament amb l'alcalde, el cap de Bombers i el CECAT la zona a evacuar. • Ha de consultar el punt 5.1.4 sobre la quantitat i el tipus de població, les necessitats de mitjans... • Ha de demanar a l'alcalde, si es considera necessari, la sol·licitud de reforços al cap del Grup d'Ordre del Pla Especial de la Generalitat. • Ha de determinar conjuntament amb l'alcalde i el responsable del Grup Local Logístic i d'Acollida, el centre d'acollida corresponent. (<i>Consulteu el capítol 5.1.4.</i>) 	

- Ha d'executar l'evacuació.
- Ha d'establir el missatge i determinar les rutes d'avís i evacuació. (*Consulteu el capítol 5.1.4 i l'annex 1 dels annexos específics d'aquest manuals.*)
- Ha de mobilitzar, en cas necessari, els mitjans de transport necessaris per a l'evacuació.
- Ha de preveure, juntament amb el cap del **Grup d'Ordre** del Pla Especial de la Generalitat, la vigilància de les zones evacuades.

ACCIONS PER A LES FUNCIONS D'AVÍS A LA POBLACIÓ

- Ha de determinar conjuntament amb l'alcalde, d'acord amb el director del Pla, la necessitat d'efectuar algun tipus d'avís.
- Ha de comprovar l'operativitat dels mitjans d'avís i informació. Si fos necessària la col·laboració del **Grup d'Ordre i Avisos a la Població** del Pla Especial de la Generalitat, cal demanar-la a l'alcalde, perquè al seu torn la demani al director d'aquest Pla.
- Ha de consultar la informació sobre consells d'autoprotecció (*vegeu l'annex 2 dels annexos específics d'aquest manual*).
- Ha d'establir l'avís telefònic i/o el desplaçament als nuclis aïllats.
- Ha de determinar conjuntament amb l'alcalde la necessitat d'informar el conjunt de la població.
- Ha d'establir el sistema d'atendre els veïns que s'adrecin a l'Ajuntament cercant informació, bé desplaçant-s'hi, bé per telèfon.

ESPECIAL PER NEVADES:

» **Avis de risc de nevades intenses: pre-alerta**

- Avisar els membres del grup local d'ordre i avisos a la població.
- Coordinar-se amb el grup logístic per tenir a punt les rutes de neteja establertes al municipi i per a que estigui a punt les zones de distribució de sal, la senyalització dels punts més conflictius i per a que s'habilitin els aparcaments de vehicles, en cas de ser necessaris.
- Comprovar els mitjans disponibles.
- Ha d'establir l'avís telefònic i/o el desplaçament als nuclis aïllats.

» **Alerta**

- Ha de consultar la informació sobre consells d'autoprotecció (*vegeu l'annex*), sobre l'estat de la xarxa viària, sobre les rutes preferents, sobre els punts conflictius a nivell municipal, sobre la conveniència o obligatorietat de fer servir cadenes, sobre l'estat de funcionament dels transports públics.
- Ha d'establir l'avís telefònic i/o el desplaçament als nuclis aïllats, així com els consells

d'autoprotecció.

- Ha de procedir al desallotjament dels elements vulnerables que s'escaiguin.
- Ha de situar als efectius en els punts crítics (zones obagues, zones més altes, zones amb més densitat de població...) per conèixer els problemes que puguin sorgir i la seva evolució.
- Ha d'establir el sistema d'atendre els veïns que s'adrecin a l'Ajuntament cercant informació, bé desplaçant-s'hi, bé per telèfon.

» **Emergència 1**

- Ha de recollir, contrastar i facilitar al director del Pla tota la informació que generi l'emergència (transports, serveis bàsics, estat de la xarxa viària, rutes preferents, punts conflictius a nivell municipal, conveniència o obligatorietat de fer servir cadenes, etc.).
- Ha d'encarregar als membres del grup:
 - El control dels accessos a vies o zones impracticables (zones obagues, zones molt altes...).
 - La senyalització dels punts especialment conflictius.
- Ha de revisar els punts, equipaments, establiments i habitatges que puguin resultar afectats i que no hagin estat prèviament desallotjats (masies aïllades, restaurants...), i procedir a l'avís telefònic i/o el desplaçament fins aquests, en cas que sigui necessari.
- També ha de considerar si s'escau, el desallotjament i evacuació (*vegeu el directori telefònic a l'annex general i el quadre d'elements vulnerables del punt 2*). En cas d'evacuació, s'ha de determinar conjuntament amb l'alcalde i amb el cap de bombers, la zona a evacuar.
- En cas d'evacuació, ha de preveure conjuntament amb el responsable del grup local logístic, quins seran els centres d'acollida i els mitjans de transport necessaris.
- Ha d'executar l'evacuació, en cas que sigui necessari.
- Ha d'establir el missatge, els consells d'autoprotecció i determinar les rutes d'avís i evacuació. (*consulteu el capítol 5.1.4. i l'annex 2*).
- Ha de preveure la vigilància de les zones evacuades.
- Ha d'establir el sistema d'atendre els veïns que s'adrecin a l'Ajuntament cercant informació, bé desplaçant-s'hi, bé per telèfon.

» **Emergència 2**

- Intensificar les tasques pròpies de l'emergència 1.
- Demanar, en coordinació amb el grup logístic, la col·laboració de voluntaris i establir els sistemes de control i adjudicació de tasques als voluntaris municipals.

» **Emergència 2**

- Intensificar les tasques pròpies de l'emergència 1.
- Demanar , en coordinació amb el grup logístic, la col·laboració de voluntaris i establir els sistemes de control i adjudicació de tasques als voluntaris municipals.

MITJANS I RECURSOS

-

LLOC ON DIRIGIR-SE

- CECOPAL

DOCUMENTACIÓ NECESSÀRIA

-

MODEL DE FITXA PER LA RECOLLIDA D'INFORMACIÓ SOBRE LES PERSONES EVACUADES I ACOLLIDES EN ELS CENTRES D'ACOLLIMENT O ALBERGS D'EMERGÈNCIA

CENTRES D'ACOLLIMENT I ALBERGS D'EMERGÈNCIA	NÚMERO FITXA
	DATA

PERSONES ACOLLIDES		
Cognoms	Nom	Data naixement
DNI	Nacionalitat	Resident (sí/no)
Adreça (a Mont-Ras)	Telèfon (a Mont-Ras)	
Adreça	Telèfons	
Persona de contacte (nom, adreça i telèfons)		
Nom del centre d'acolliment/alberg d'emergència a on ha estat derivat		
Té algun tipus de disminució?	Està prenent algun tipus de medicament (Sí/no) Quin?	
Observacions		

MODEL DE FITXA PER LA RECOLLIDA D'INFORMACIÓ SOBRE LES PERSONES AFECTADES

CENTRE D'ATENCIÓ AL CIUTADÀ	NÚMERO FITXA
	DATA
FITXA DE RECOLLIDA D'INFORMACIÓ	

IDENTIFICACIÓ			
Cognoms		Nom	Data naixement
DNI	Nacionalitat	Resident (sí/no)	
Adreça (a Mont-Ras)		Telèfon (a Mont-Ras)	
Adreça		Telèfons	
Persona de contacte (nom, adreça i telèfons)			
PERSONES AFECTADES - VÍCTIMES			
Desaparegut	Mort	Ferit	Evacuat
	Localització	Centre Sanitari	Centre d'Acolliment
		Tipus d'afectació	
S'ha avisat als familiars? (sí/no)		Destinatari de l'avis (nom persona)	
Persona de contacte i localització			
Observacions			
ALTRES AFECTACIONS			
Informa que:			
el Centre d'atenció al ciutadà ho ha comunicat a:			
Gestions realitzades		Gestions pendents	
Observacions			

Document 6. Directori telefònic i catàleg de mitjans i recursos

5.1. Directori telefònic

5.1.1. ORGANIGRAMA MUNICIPAL DE L'EMERGÈNCIA

Responsable municipal de l'Emergència – Director del Pla de Protecció Civil Municipal		
NOM I COGNOMS	CÀRREC HABITUAL	TELÈFONS
Titular: Vanessa Peiró i Royán	Alcaldessa	621 219 300 (Mòbil ajuntament) 972 301 974 (Ajuntament)
Substitut: Joan Matés i Espejo	1r. Tinent d'alcalde	625 194 761 (Mòbil ajuntament) 972 301 974 (Ajuntament)

Consell Assessor			
CÀRREC OPERATIU	NOM I COGNOMS	CÀRREC HABITUAL	TELÈFONS
Coordinador municipal de l'emergència	Titular: Vanessa Peiró i Royán	Alcaldessa	621 219 300 (Mòbil ajuntament) 972 301 974 (Ajuntament) 621 219 300 (Ajuntament)
	Substitut: Joan Matés i Espejo	1r. Tinent d'alcalde	625 194 761 (Mòbil ajuntament) 972 301 974 (Ajuntament) 621 219 300 (Ajuntament)
Cap del grup local d'intervenció (ADF només per incendis forestals)	Titular: Enric Mateu	President ADF Gavarres	639 244 914
	Substitut: Josep Matés	Coordinador	659 169 146
Cap del grup local logístic i d'acollida	Titular: Maria Àngels Sánchez	3a. Tinent d'alcalde	686 725 553 (Mòbil ajuntament) 972 301 974 (Ajuntament)
	Substitut: Lluís Perpiña	4a. Regidor	686 725 553 (Mòbil ajuntament) 972 301 974 (Ajuntament)

	Torrent		621 219 300 (Ajuntament)
Cap del grup local d'ordre i d'avisos a la població	Titular: Lluís Perpiña Torrent	4a. Regidor	690 214 494 (Mòbil ajuntament) 972 301 974 (Ajuntament) 621 219 300 (Ajuntament)
	Substitut: Maria Àngels Sánchez Gelada	3a. Tinent d'alcalde	686 725 553 (Mòbil ajuntament) 972 301 974 (Ajuntament) 621 219 300 (Ajuntament)

Gabinet d'Informació		
NOM I COGNOMS	CÀRREC HABITUAL	TELÈFONS
Titular: Vanessa Peiró i Royán	Alcaldessa	621 219 300 (Mòbil ajuntament) 972 301 974 (Ajuntament) 621 219 300 (Ajuntament)
Substitut: Joan Matés i Espejo	1r. Tinent d'alcalde	625 194 961 (Mòbil ajuntament) 972 301 974 (Ajuntament) 621 219 300 (Ajuntament)

Representant municipal al Pla Especial			
Pla Especial	NOM I COGNOMS	CÀRREC HABITUAL	TELÈFONS
Inuncat	Titular: Enric Peiró i Torrent	2n. Tinent d'alcalde	615 397 286 (Mòbil ajuntament) 972 301 974 (Ajuntament) 621 219 300 (Ajuntament)
Infocat			
Neucat	Substitut: Joan Matés i Espejo	1r. Tinent d'alcalde	625 194 761 (Mòbil ajuntament) 972 301 974 (Ajuntament) 621 219 300 (Ajuntament)
Sismicat			
Camcat			
Ventcat			

En cas que el CAMCAT també estigui activat, es preveu la incorporació a l'estructura de gestió del Pla autonòmic de representants dels municipis afectats.

Concretament, el CAMCAT preveu la participació dels municipis afectats com a membres al consell assessor, al centre de coordinació operativa a terra i al centre de coordinació operativa a mar.

L'objectiu del **consell assessor** és assistir el/la Director/a del CAMCAT en els diferents aspectes de l'emergència. El consell assessor té com a missions principals:

- informar i assessorar el/la directora/a del Pla i
- analitzar i valorar la situació de l'emergència.

Grups actuants

En cas d'activació del Pla Especial de la Generalitat, dirigeix els grups actuants el Conseller/a d'Interior, que és el seu director/a o en la persona en qui delegui. **Les feines que ha de realitzar cada un dels grups d'actuació locals s'han de coordinar amb les dels grups d'actuació del Pla Especial de la Generalitat, en els quals s'integren.**

Grup Local d'Intervenció			
OPERATIU	NOM I COGNOMS	CÀRREC HABITUAL	TELÈFONS
ADF (només per a incendis forestals)	Responsable: Enric Mateu	President ADF Gavarres	639 244 914
	Substitut: Josep Matés	Coordinador	659 169 146

Grup Local Logístic i d'Acollida			
OPERATIU	NOM I COGNOMS	CÀRREC HABITUAL	TELÈFONS
Responsable de la logística	Titular: Maria Àngels Sánchez Gelada	3a. Tinent d'alcalde	686 725 553 (Mòbil ajuntament) 972 301 974 (Ajuntament) 621 219 300 (Ajuntament)
	Substitut: Lluís Perpiña Torrent	4a. Regidor	690 214 494 (Mòbil ajuntament) 972 301 974 (Ajuntament) 621 219 300 (Ajuntament)
Responsable d'Acollida	Titular: Maria Àngels Sánchez Gelada	3a. Tinent d'alcalde	686 725 553 (Mòbil ajuntament) 972 301 974 (Ajuntament) 621 219 300

	Substitut: Lluís Perpiña Torrent	4a. Regidor	(Ajuntament) 690 214 494 (Mòbil ajuntament) 972 301 974 (Ajuntament) 621 219 300 (Ajuntament)
Responsable de Serveis Socials	Responsable: M ^a Àngels Sánchez i Gelada	3a. Tinent d'alcalde	686 725 553 (Mòbil ajuntament) 972 301 974 (Ajuntament) 621 219 300 (Ajuntament)
	Substitut: Vanessa Peiró i Royán	Alcaldessa	621 219 300 (Mòbil ajuntament) 972 301 974 (Ajuntament) 621 219 300 (Ajuntament)
Responsable de Serveis Bàsics al municipi	Responsable: Enric Peiró i Torrent	2n. Tinent d'alcalde	615 397 286 (Mòbil ajuntament) 972 301 974 (Ajuntament) 621 219 300 (Ajuntament)
	Substitut: Joan Matés i Espejo	1r. Tinent d'alcalde	625 194 761 (Mòbil ajuntament) 972 301 974 (Ajuntament) 621 219 300 (Ajuntament)

Grup Local d'Ordre i Avisos a la Població			
OPERATIU	NOM I COGNOMS	CÀRREC HABITUAL	TELÈFONS
Responsable d'Ordre	Responsable: Lluís Perpiña Torrent	4a. Regidor	690 214 494 (Mòbil ajuntament) 972 301 974 (Ajuntament) 621 219 300 (Ajuntament)
	Titular: Maria Àngels Sánchez	3a. Tinent d'alcalde	686 725 553 (Mòbil ajuntament) 972 301 974 (Ajuntament) 621 219 300 (Ajuntament)
Responsable dels Avisos a la Població	Responsable: Lluís Perpiña Torrent	4a. Regidor	690 214 494 (Mòbil ajuntament) 972 301 974 (Ajuntament) 621 219 300 (Ajuntament)
	Titular: Maria Àngels Sánchez	3a. Tinent d'alcalde	686 725 553 (Mòbil ajuntament) 972 301 974 (Ajuntament) 621 219 300 (Ajuntament)

5.1.2. CENTRES DE COORDINACIÓ I SERVEIS D'EMERGÈNCIA

CENTRES DE COORDINACIÓ I SERVEIS D'EMERGÈNCIA		
SERVEI	TELÈFON	CORREU ELECTRÒNIC
CECAT	93.551.72.85	cecat@gencat.cat
CECOPAL	972 301 974	ajuntament@mont-ras.cat
CRA	621 219 300 972 301 974	alcaldia@mont-ras.cat
Sala de guàrdia de Bombers a Girona	972.18.89.00	---

5.1.3. ELEMENTS VULNERABLES

També hi ha la llista d'elements vulnerables al punt 3.2 Elements vulnerables.

En el document 3 d'EV fer referència a aquest document, i aquí adjuntar les fitxes d'EV:

VULNERABILITAT MUNICIPAL							
CODI	Element	Coordenades ETRS 89	Nom propietari o llogater	Ocupació	Telèfon	Localització	Observacions
1	Casa Moreno Garcia	512003, 4638656		Deshabitada		Av. Pontiró, 24	
2	Casa Ferrer Plaja	512071, 4638524	M ^a Rosa Ferrer Plaja	1 ^a residència	972302571	Av. Pontiró	
3	Casa Lara Garcia	512048, 4637744	Ana Lara Garcia	1 ^a residència	972314782	Barri de la Ciutadella	
4	Mas Lledó	512524, 4637875	Anna M ^a Geronés Bofill	1 ^a residència	972302471	Barri de la Ciutadella	
5	Casa Fratini	512058, 4637694	Antonio Fratini	2 ^a residència		Barri de la Ciutadella	
6	Casa Belmonte	511946, 4637673	Encarnación López García	1 ^a residència	972304245	Barri de la Ciutadella, 1	
7	Casa George W. Melis	512373, 4637509	George William Lydia Melis	2 ^a residència		Barri de la Ciutadella	
8	Casa Walters	512055, 4637639	Gerrit Wolters	2 ^a residència		Barri de la Ciutadella	
9	Casa dels hereus Carles	512314, 4637605	Hereus Albert Carles	1 ^a residència		Barri de la Ciutadella	
10	Casa Jordi Margarit	512411, 4637560	Jordi Margarit Puig	1 ^a residència	646351874	Barri de la Ciutadella	
11	Casa Jordi Regualta	512437, 4637621	Jordi Regualta Llorens	Deshabitada	972304330	Barri de la Ciutadella	
12	Habitatge Josep Sannen	512238, 4637547	Jan Sannen	1 ^a residència	972301063	Barri de la Ciutadella	
13	Casa Blanca	512340, 4637482	Eddy de Jong	1 ^a residència	972300365	Barri de la Ciutadella, 15	

14	Casa Libbe de Jong	512391, 4637500	Felipe de Jong	1ª residència	972300365	Barri de la Ciutadella, 17	
15	Casa Sannen	512247, 4637571	Peter Sannen	1ª residència	972301063	Barri de la Ciutadella, 10	
16	Can Medir "Ciutadella"	512097, 4637579	Eduardo Corredor Català	2ª residència	972230139	Barri La Ciutadella, 8	
17	Can Valls	512055, 4637505	Esedesol, S.L.	2ª residència		Barri La Ciutadella, 3	
18	Can Rosselló	512316, 4637480	Hereus J. Ferrer	Deshabitada		Barri La Ciutadella, 13	
20	Can Manolo	512094, 4637631				Barri La Ciutadella	
21	Casa Oller	511817, 4637518	Pilar Castelló Garcia	1ª residència	972303134	c/. Pont d'en Miques, 1	
22	Casa Jover	511823, 4637555	Pilar Marquès Montfort	1ª residència	972303059	c/. Pont d'en Miques, 1	
23	Casa Palou	511791, 4637557	Augusto Palou Oliver	1ª residència	972308106	c/. Pont d'en Miques, 4	
24	Mas de les Flors o Mas Molina	511712, 4637461	Asia Trading&Design, S.L.	2ª residència, ús turístic		c/. Pont d'en Miques, 5	
25	Mas al Paratge Molinas	511722, 4637586	Francisco Riera Sánchez	1ª residència	659421770	c/. Pont d'en Miques, 6	
26	Casa costat Estable	511671, 4637522		Deshabitada		c/. Pont d'en Miques, 7	
27	Casa Polaine	511691, 4637559	Francisco Polaince	2ª residència		c/. Pont d'en Miques, 8	
28	Casa Fco. Marquès	511871, 4638020	Maria Teresa Vila Clapés	1ª residència	972611605	c/. Vall·llobrega, 18	
29	Casa Joaquina Salabert	512139, 4639361		Deshabitada	972300660	c/. Vall·llobrega, 22	
30	Bar Petit	511902, 4637895	Josep 13, S.L.	Deshabitada	972305268	c/. Vall·llobrega, 24	Local annex dins la finca del Club Eclipse
31	Club Eclipse	511876, 4637835	Josep 13, S.L.	Deshabitada	972305268	c/. Vall·llobrega, 24	Establiment obert al públic

32	Casa Mouden	511914, 4638005	Kasmilla Rachid Mouden	1ª residència	687945179	c/. Vall·llobrega, 23	
33	Casa Mateu Marquès	511874, 4637960	Mateu Marquès Farrarons	1ª residència	972611604	c/. Vall·llobrega, 20	
34	Casa Martí	511830, 4638587		1ª residència	972317283	c/. Vall·llobrega, 19	
35	Cal Pigot	512067, 4640031	Josep Molinas Esteban	2ª residència		Camí de Fitor	
36	Ses Forques	512746, 4639062	Imma Riera Font	1ª residència	972300165	C/ Ses Forques, 1	A la finca de referència hi ha 3 habitatges
37	Casa Andreu Xicoira	512011, 4639895	Andreu Xicoira Gallart	1ª residència	972300394	Travessia de la Riera, 9	
38	Can Salgàs	511917, 4640096	Carlos Salgas Padrosa	1ª residència	972300841	Camí de Fitor, 7	
39	Mas d'en Roques	512411, 4639285	Josep Ribera Serra	Deshabitada		C/ Dels Magraners, 25	Habitatge en obres
40	Can Parals	512061, 4639063	Esteve Parals Massot i 1	Deshabitada	972300517	C/ Pont d'en Miqués	Habitatge en ruïnes
41	Solvella	511783, 4639948	Inversions Sucarana y Asociados, S.L.	2ª residència		Travessia de la Riera, s/n	
42	La Mina Petita	511828, 4640257	Isabel Molins Amat	2ª residència	972303021	Camí de Fitor, s/n	Tenen guardes que hi viuen sempre
43	Can Freixes	512111, 4639138	Josep Puig Guillem	1ª residència	972301494	C/ Secretari Josep Pons, 13	
45	Mas l'Antiquari	512111, 4639138	Itziar Uriarte Mugica	1ª residència	606979799	C/ Secretari Josep Pons, 19	
46	Mas Pagès	511865, 4639954	Ruth Baygual Ferrater	2ª residència	972300827	Camí de Fitor, s/n	Tenen guardes que hi viuen sempre
47	Cal Duch	511567, 4639960	Carmen Andreu Salís	1ª residència	638958444	Barri Sauleda, 1	
48	Casa Martí Pagès	511970, 4639808	Martí Pagès Boix	1ª residència	670281276	Travessia de la Riera, 9	

49	Casa Cantó	511830, 4638587	Mercedes Cantó Barberà	2ª residència		C/ Vall-llobrega, 17	
50	Taller Ford-ANADAUTO SL	512098, 4638626		Taller		Av. Pontiró, 29	
51	"Can Cremany"	512621, 4639441	Francisco Mascoso Isern	1ª residència	972302380	C/ Torres Jonama, s/n	
52	Barraca Pere Radresa	512651, 4639262	Pere Radresa Teixidor	2ª residència	972301139	Nucli Mont-ras	
53	Finca Torre Simona 4	512535, 4638294	Cia. Navarra de Finanzas, S.A.	2ª residència	607234373	Camí Ral, 20	
54	Finca Torre Simona 1	512404, 4638370	Montranova, S.A.	2ª residència	932414038	Nucli Torre Simona	
55	Finca Torre Simona 2	512349, 4638401	Montranova, S.A.	1ª residència	932414038	Nucli Torre Simona	Habitatge guardes
56	Finca Torre Simona 3	512433, 4638224	Xavier Mercadé	2ª residència	670256499	C/ Pau Casals, 9	
57	Ca l'anglès	510968, 4639606		2ª residència		Camí de Fitor	
58	Sota Mirador	511098, 4640334	Antoni Lledó Crosa	Deshabitada	972305467	Camí de Fitor	
59	Can Regàs	512419, 4637164	ACE Asesores Inmobiliarios, S.C.	2ª residència	932031005	Barri Canyelles, 29	
60	Quatre Cases	513260, 4636320	Exos Invest, S.L.	1ª residència	646825380	Barri Canyelles,12	Tenen guardes que hi viuen sempre
61	Quatre Cases	512995, 4636326	Agrícola Mont-ras, S.L.	2ª residència	646825380	Barri Canyelles,12	
62	Barraca d'en Capellà	513305, 4636747	Alfons Capella Noguier	Deshabitada		Barri Canyelles	
63	Can Juanola	512553, 4636461	Ana Pujol Ricart	Deshabitada		Barri Canyelles,16	
64	Can Taularet	512540, 4637216	Andreu Rabassa	2ª residència		Barri Canyelles	
65	Mas Parot	512671, 4637221	Andrew Jonathan Stoner	2ª residència		Barri Canyelles, 31-32	
66	Can Medir "Canyelles"	512500, 4637160	Anthony Peter Edbrooke	2ª residència	972611606	Barri Canyelles, 30	

67	Can Farrer	512637, 4636667	Carmen Farrer Arana	1ª residència	676690918	Barri Canyelles, 15	
68	Mas Ferriol	512449, 4636703	Raquel Palou Mont	1ª residència	972304370	Barri Canyelles, 17	En aquest mateix habitatge hi ha un rte.
69	Cap de Planes	514616, 4635297	Espai Voramar, S.L.	2ª residència	972316179	Barri Canyelles	Tenen guardes que hi viuen sempre
70	Barraques Platja Crit	514713, 4635440	Família Botey	Deshabitades	600576586	Barri Canyelles	
71	Can Pipes Vell	513107, 4637474		2ª residència	972304887	Barri Canyelles	
72	Cap Roig	514538, 4636041	Fundació Caixa de Girona		972209836	Barri Canyelles, 3	Centre cultural jardins Cap Roig
73	Barraca Genís Jofra	512410, 4636278	Genís Jofra Montal	2ª residència		Barri Canyelles	
74	Can Mont	513042, 4636823	German Loewe Tarmann	2ª residència	972303014	Barri Canyelles, 5	
75	Quatre Cases	513191, 4636214	Grupo Preyco 44	2ª residència	933025020	Barri Canyelles, 11-12-13-14	
76	Quatre Cases	512934, 4636250	Iapix, S.L.	2ª residència		Barri Canyelles, 11-12-13-14	
77	Mas Corredor	512812, 4637359	Jordi Pla Bosch	2ª residència	932034818	Barri Canyelles, 33	
78	Can Català	513562, 4636636	José Cabanes Planas	2ª residència	972305983	Barri Canyelles, 9	
79	Casa nova Les Moreres	513229, 4636618	José Luís Díaz Varela Zomoza	2ª residència	938940717	Barri Canyelles, 15	
80	Barraca a la riera Canyelles	513566, 4636710	José Luís Díaz Varela Zomoza	Deshabitada		Barri Canyelles	Barraca de camp amb un pou
81	Mas Pruneda	512145, 4637214	Josep Mª Serra Farré	2ª residència	972306056	Barri Canyelles, 28	Tenen guardes que hi viuen sempre

82	Cal Carreter	512170, 4637116	Hereus de Josep Oller Aliu	Deshabitada	972303134	Barri Canyelles, 26	
83	Mas Les Moreres	513095, 4636731	Laboratorios Calier, S.A.	2ª residència	938495133	Barri Canyelles, 15	
84	Can Sitjà	512170, 4637116	Mª Lluïsa Fina Rocas	Deshabitada	933018275	Barri Canyelles, 27	
85	Granja Manuel Carmona	513541, 4636863	Manuel Carmona Aroca	Granja	972303934	Barri Canyelles	Granja d'animals, no existeix habitatge
86	Can Casildo	512930, 4637051	Martí Barot Ribalta	2ª residència	972305767	Barri Canyelles, 4	Tenen guardes que hi viuen sempre
87	Can Niell	513041, 4636735	Pedro Fontana Garcia	1ª residència	972302656	Barri Canyelles, 6	Tenen guardes que hi viuen sempre
88	Can Benet	512310, 4636630	Promocions Rajols d'Aro, S.L.	2ª residència		Barri Canyelles, 18	
89	Mas Forner	512875, 4637792	Ramiro Genover Cantenys	2ª residència	972303442	Barri Canyelles, 1	
90	Can Pipes Nou	513027, 4637738	Roque, S.A.	1ª residència	972300818	Barri Canyelles, 2	Es troba situada dins el càmping Relax-Nat
91	Mas Cal Gall	513759, 4636237		2ª residència		Barri Canyelles, 10	
92	La Xiroia	511841, 4636718	Emili Cornell Cornellà	1ª residència	972315887	Barri Canyelles, 24	
93	Mas Bañuls	511944, 4636327	Emili Cornell Cornellà	Deshabitada	972315887	Barri Canyelles, 20	
94	Mas Petit	511852, 4636599	Emili Cornellà Morató	1ª residència		Barri Canyelles, 23	
95	Mas Mortera 1	511910, 4637076	Inmobiliaria Francolí, S.A.	2ª residència	972301648	Barri Canyelles, 25A	
96	Finca Mas Mortera 1	511827, 4636910	Inmobiliaria Francolí, S.A.	1ª residència	972301648	Barri Canyelles, 25A	Habitatge guardes
97	Finca Mas Moretera 2	511961, 4637066	Inmobiliaria Francolí, S.A.	2ª residència	972301648	Barri Canyelles, 25A	Habitatge principal
98	Finca Mas Moretera 3	511940, 4636967	Inmobiliaria Francolí, S.A.	2ª residència	972301648	Barri Canyelles, 25A	Habitatge nou

99	Casa Llombart Palet 1	511904, 4636363	José Llombart Palet	2ª residència		Barri Canyelles, 21	
100	Casa Llombart Palet 2	511856, 4636372	José Llombart Palet	2ª residència		Barri Canyelles, 22	
101	Can Borbón	511256, 4638496	Dosperset, S.L.	2ª residència		Barri Molinas, s/n	
102	Can Molinas	511119, 4638716	Germans Coma-Cros Dualde	2ª residència	972196502	C/ Font del Rei, 45	
103	Casa Cornell	511697, 4638459	Juan Cornell - Mª Teresa Mascoso	1ª residència	972304829	Barri Molinas, 1	
104	Casa Regualta	511943, 4638302	Margarita Serrano Plana	1ª residència	972303017	C/ Vall-llobrega, 21	
105	Can Burjats	511190, 4638584	Miquel Jarque Sirera	2ª residència	972305302	Paratge Molinas	
106	Casa Lecoanet	512008, 4640332	Gerard Laurent Michel Lecoanet	2ª residència	972304256	Barri Morena, 8	
107	Casa Verdaguer	512031, 4640379	Proyecto Perpiña Borrell	2ª residència		Paratge Morena	
108	Casa Cortey	512010, 4640356	Tomàs Cortey Martí	1ª residència		Paratge Morena	
109	Casa Nova Mas Can Jofra	513356, 4638057	Anna Jofra Massaneda	1ª residència	972304365	Barri Roqueta, 3	
110	Mas Jordi	513240, 4637577	Anna Mª Geronés Bofill	2ª residència	972302471	Barri Roqueta, 9	
111	Ca l'Alsina	513137, 4637620	Francesc Barnosell	2ª residència		Barri Roqueta, 7A	
112	Finca Poca Farina	513212, 4637763	Grupo Via Magna 2000, S.L.	1ª residència	972302849	Barri Roqueta, 7B	
113	Casa Miquel Oliu	513106, 4638181	Hereus M. Oliu Lleal	1ª residència		Barri Roqueta, 2	
114	Finca Poca Farina	513250, 4637821	Holm Investiments, S.L.	2ª residència	972302849	Barri Roqueta, 7	
115	Granja d'en Vidal	513132, 4638331	Joaquín Vidal Cama	expl. Ramadera	972300763	Barri Roqueta, 1	Les edificacions es destinen en part a granja
116	Mas Oliu	513214, 4637974	Marlet Molins, S.A.	2ª residència	933179449	Barri Roqueta,	actualment en rehabilitació

117	Can Jofre	513317, 4638042	Miquel Jofra Serra	1ª residència	972611476	Barri Roqueta, 4	
118	Mas Florentí	513298, 4637741	Pere Puig Alsina	2ª residència	609307393	Barri Roqueta, 6	
119	Gran Capitan	511656, 4637492	Albert Sais Rodríguez	2ª residència	629246060	Paratge Torrentbó	
120	Casa Modollell	511729, 4637420	Alfons Modolell Roig	2ª residència	972304154	Paratge Torrentbó	
121	Casa Santos	511361, 4637668	Alicia Santos Parga	1ª residència		Paratge Torrentbó	
122	Barraca Cambón i Cambón, S.L.	511462, 4637943	Cambón i Cambón, S.L.	2ª residència		Paratge Torrentbó	
123	Barraca hereus P. Cruañas	511549, 4637813	Hereus Pere Cruañas	Deshabitada		Paratge Torrentbó	
124	Casa Pineda d'en Massot	511617, 4638094	Hermanos Torras, S.L.	2ª residència		Paratge Torrentbó	
125	Barraca J. Rodríguez Trullen	511675, 4637794	J. Rodríguez Trullen	2ª residència		Paratge Torrentbó	
126	Barraca Jose Luís Pedregosa	511283, 4637760	José Luís Pedregosa	2ª residència		Paratge Torrentbó	
127	Barraca d'en Pino	511643, 4637802	José Pino	2ª residència	938940717	Paratge Torrentbó	
128	Barraca Mª Carmen Rue	511441, 4638014	Mª Carmen Rué Frigola	2ª residència	972303929	Paratge Torrentbó	
129	Barraca Maria Paz Blanco	511463, 4637873	Maria Paz Blanco	2ª residència	972601787	Paratge Torrentbó	
130	Barraca Narcís Rué Frigola	511455, 4637984	Narcís Rué Frigola	2ª residència		Paratge Torrentbó	
131	Barraca Natividad Mongé	511435, 4637852	Natividad Monge	2ª residència		Paratge Torrentbó	
132	Habitatge Núria Gafarot	513951, 4635315	Núria Gafarot	2ª residència		Paratge Torrentbó	
133	Barraca Paula Martín	511244, 4637705	Paula Martín	2ª residència		Paratge Torrentbó	
134	Barraca Pere Pagès	511565, 4637871	Pere Pagès	2ª residència		Paratge Torrentbó	

135	Barraca Reina-Rodríguez	511421, 4638065	Reina - Rodríguez	2ª residència		Paratge Torrentbó	
136	Barraca Servando Navarro	511208, 4637733	Servando Navarro	2ª residència		Paratge Torrentbó	
137	Barraca Tomàs Blanca	511593, 4637865	Tomàs Blanca	2ª residència		Paratge Torrentbó	
138	Casa Van de Mierop	511783, 4637668	Van de Mierop	2ª residència		Barri Molinas	
139	Habitatge Van de Mierop	511520, 4637845	Van de Mierop	2ª residència		Barri Molinas	
140	Barraca Victoria Juera Valls	511601, 4637809	Victoria Juera Valls	2ª residència		Paratge Torrentbó	
141	Casa Drogue	511639, 4637852	W. Hendrik Drogue	1ª residència		Barri Molinas	
142	Can Rius	511504, 4640142	Lluís Dufo Ubeda	2ª residència	629043075	Camí Fitor, s/n	
143	Planxisteria Les Gavarres	512018, 4638623	Josep Plaja Llorens	Planxisteria	972611402	Av. Pontiró, 24	
144	Big Mat Mercamat	511960, 4638363	Mercamat, S.A.	Magatzem	972612027	Av. Pontiró, 36	Materials de la construcció
145	Flors i Ceràmiques Mont-ras	511994, 4637880	Jeroni Durango		972303771	Barri Ciutadella, 7	
146	Casa Darnés, S.A.	511933, 4637502	Distribuidora Marsol, S.L.	Magatzem	972610053	Barri Ciutadella, s/n	Begudes
147	Pere Briera, S.L.	511795, 4637420	Pere Briera, S.L.	Taller serralleria	972300550	C/ Vall-llobrega, 26	
148	Briera Brinox Brimetall, S.L.	511795, 4637420	Briera Brinox Brimetall, S.L.	Taller serralleria	972610643	C/ Vall-llobrega, 28	

5.1.4. CENTRES D'ACOLLIDA

CENTRES D'ACOLLIDA			
CODI	NOM	ADREÇA	TELÈFON
1	Pavelló poliesportiu	c. Mestres Masgrau i Badia, 6	972 301 974
2	Sales de l'Ajuntament de Mont-ras	Plaça de l'Ajuntament, 1	615 397 280

5.1.5. MITJANS DE COMUNICACIÓ

MITJANS DE COMUNICACIÓ		
DESCRIPCIÓ	LOCALITZACIÓ	TELÈFONS
Catalunya Ràdio	92.5	Carles Salgas i Padrosa Contacte emissora central 972 213 738 Contacte emissora mòbil 607 070 904
Ràdio Nacional d'Espanya	93.3	Carles Salgas i Padrosa Contacte emissora 972 416 060

5.1.6. MUNICIPIS VEÏNS

MUNICIPIS VEÏNS			
	TELÈFON AJUNTAMENT	TELÈFON POLICIA LOCAL/VIGILANTS	UBICACIÓ
Palafrugell	972 613 100/3103	972 306 292	Nord
Palamós	972 600 026	972 602 077	Sud
Forallac	972 645 522/23	607 642 300	Oest
Vall-llobrega	972 315 464	---	Oest

5.2. Catàleg de mitjans i recursos

5.2.1. VEHICLES MUNICIPALS

VEHICLES MUNICIPALS		
MATRÍCULA	MODEL	PÀRKING
4980CKF	IVECO 35 C11 0.490	Magatzem municipal
7428GVM	CITROEN BERLINGO 11.47	
8463FSK	FIAT DOBLO 1.3 0.675	
9688CMW	IVECO 35S12 1.485	
9892HLZ	EMO TORNADO 4.0 4	
C3533BVS	JONWAY MSG 0	
E0182BGK	ULEVO 2000SKY 17,23	
E6685BGK	JOHN DEERE 5100M 4WD 21,74	

5.2.2. XARXA D'HIDRANTS MUNICIPAL

XARXA D'HIDRANTS MUNICIPAL		
NÚMERO	TIPUS	CARRER
<i>41 hidrants a la zona urbana</i>		<i>1-2</i>

5.2.3. PARTICULARS

ESTABLIMENT-NOM PROFESSIONAL	ÀREA	PERSONA CONTACTE	ADREÇA	TELÈFONS
JORDI GONCE MELLGREN	ADVOCAT		C/ Font, 54	972611980
ROBERT XICOIRA CORREDOR	ANTIGÜETATS		C/ Sauleda, 16	609781549
LLUÍS COLL JUANOLA	ANTIGÜETATS		Av. La Bisbal, 22	972303168
RECUMAS	EMMAGATZEMATGE DE VIDRE		Br. Morena, s/n	972302681
ARTESANIA ESTEBAN FERRER SL	ARTESANIA-DECORACIÓ		C/ Font, 11	972301095
BRIERA BRINOX METALL	CARPINTERIA METÀL·LICA	ANNA BRIERA, ANTONI BRIERA	C/ Vall-llobrega, 28	972610643
PERE BRIERA SL	CARPINTERIA METÀL·LICA		C/ Vall-llobrega, 26	972300550
LORENZO AGUADO FERNÁNDEZ	BOTIGA DE MATERIALS METÀL·LICS I UTENSILIS DE JARDÍ	PLANAS ROCAS, MIQUEL	C/ Vall-llobrega, 30 Local 2	972301492/ 687550222
FORJA ALBERT	SERRALLERIA	ALBERT CARRETERO MARTÍNEZ	C/ Granota, 10	972304602
SERRALLERIA ALSINA SL	SERRALLERIA	JORDI ALSINA	C/ Torres Jonama, 60	972302996

BUGADERIA COSTA BRAVA	BUGADERIA	GERARD PAGÈS ROURA	C/ Ponent, s/n	972302408
BUGADERIA MONT-RAS	BUGADERIA	M ^a CINTA CUGAT RODRÍGUEZ	Travessia Riera, 1	972303626
CÀMPING RELAX-GE	CÀMPING	ROQUÉ SL	Av. Palamós	972301549
CÀMPING RELAX-NAT	CÀMPING	ROQUÉ SL	Br. Canyelles, 2	972300818
CARNIQUES GRASSOT SL	COMERÇ CARN ENGRÒS		C/ Morena, 17	972611522
CARRILLO GILABERT, JESUS	CONSTRUCTOR		C/ Daró, 22	972305714
CONSTRUCCIONS ENTORN PALAFRUGELL	CONSTRUCTOR	RACHID MOUDEN KASMILA	C/ Vall-llobrega, 31	687945179
HERNÁNDEZ ANDÚJAR, ANTONIO	CONSTRUCTOR		C/ Onyar, 2	649488402
PEIRÓ TORRENT, ENRIC	CONSTRUCTOR		Av. Palafrugell, 3	972304726
ROMERO MORA, ALFONSO	CONSTRUCTOR		C/ Onyar, 7	972300966
TEIXIDOR, ANGEL	CONSTRUCTOR		C/ Tramuntana, 10	972612199
OSUNA BUENDÍA, FELIPE	CONSTRUCTOR		C/ Fluvià, 36	972611669
EDIF. Y PROYECTOS AMPURDAN SA	CONSTRUCTOR	JUAN PEREA PEREA	C/ Onze de Setembre, 5	649950375
CARRILLO SUÑER, JOAN	CONSTRUCTOR		C/ Sauleda, 20	
CRUZ VALENCIA,	CONSTRUCTOR		C/ Onyar, 15	

MORALES RODRÍGUEZ, ISMAEL	CONSTRUCTOR		C/ Cucala, 15	
MERCAMAT SL	ENGRÓS CONSTRUCCIÓ	FERRAN OLIU	Av. Palamós, Km. 32,9	972612027
TORRES, LINA	DELINEANT		C/ Torres Jonama, 93	
CORBI ELECTRODOMESTIC	ELECTRODOMÈSTICS		Av. Catalunya, 33	972611209
THE SINGULAR KITCHEN	CUINES	CUINES TRAMUNTANA SL	Av. Palafrugell, s/n	618712222
DIST. INT. ALIMENTACION	SUPERMERCAT		Av. Catalunya, 35	972610511
DIMONI GROS INTERIORS SL	MOBILIARI		Av. Palafrugell, s/n	972302868
LA BOTIGA DEL MOBLE	MOBILIARI	ALBERT DOMÈNECH SALA	C/ Torres Jonama, 17	972611521
PARKETS I REVESTIMENTS	MOBILIARI	LUIS GALINDO ANTONIO	Av. Catalunya, 2-D	972304969
TALLER DE LES INDIES SL	MOBILIARI		Av. Catalunya, 2-B	
TECA DE JAVA	MOBILIARI			
RESTAURANT VILLA CRISTINA SL	PROSTÍBUL		Av. Palamós, 14	629834360
ESTANC DE MONT-RAS	ESTANC	M ^a TERESA PONS BONAL	C/ Torres Jonama, 55	972300159

FACTIS SA	PAPERERIA		Br. Morena, 4	972610019
MARCO DACHS	PAPERERIA		Br. Morena, 4	972610019
ENRIC MARCO BOSCH SL	PAPERERIA	MILAN	Br. Morena, 4	972610019
JOSEP SÁNCHEZ GUTIÉRREZ	VENDA PARQUETS I TARIMES		C/ Torres Jonama, 25	972611052
FARMÀCIA DE MONT-RAS	FARMÀCIA	BEGOÑA MONTALBAN VILAS	C/ Torres Jonama, 15-A	972304959
PIZZERIA MONT-RAS	FLECA	ALBA BOIX RAMÍREZ	C/ Torres Jonama, 57	972612398
INSTAL.LACIONS ELÈCTRIQUES	MAGATZEM	JOSEP MINOBAS PI	C/Sauleda, 2B	
GARCIA PEREZ ELENA	TÈXTIL		C/ Carrilet, 12	972305990
JOSE RUBAU MORALES	VEHICLES	JOSE RUBAU	Av. Catalunya, 4-C	972306631
GIMNÀS HIRA-YAMA	GIMNÀS	ANTONIO DÍAZ DÍAZ	C/ Daró, 37	972305604
GIMNÀS MONTSE	GIMNÀS	MONTSERRAT GIMÉNEZ GARCÍA	C/ Granota, 8	972611069
SIERRA SÁNCHEZ, JUAN	GUIXAIRE		C/ de Dalt, 14	972303656

SIERRA SÁNCHEZ, MANUEL	GUIXAIRE		C/ Xaloc, 12	972612186
ENGUIXATS PALAFRUGELL	GUIXAIRE	JUAN FERNÁNDEZ TORRES	C/ Daró, 21	972611075
CARRASCO PAZ, FRANCISCO	INTEGRAL DE POLIURETÀ C.B.		C/ Mestral, nau 2	972611752/ 660543555
DOGA PRIM, PERE	JARDINERIA		C/ Camí Ral, 8	972610866
				972612104/
RODRÍGUEZ BURGOS, ENRIC	JARDINERIA		Ses Forques, 2	972300880
SERRA BENITEZ, JOSE	JARDINERIA		C/ del Suro, 12	637117384
SAIS, ALBERT	JARDINERIA			
JAUME MARCO BOSCH SL	PLÀSTICS		Br. Morena, 4	
CAIXA D'ESTALVIS I PENSIONS BCN	LA CAIXA	XEVI CASTRO	C/ Torres Jonama, 35	972611266
BERNAL BUSTOS, MANEL	LAMPISTERIA		C/ Conrad Saló , 10	972304264
GONZALO CRESPILO, CARLOS	LAMPISTERIA		C/ Canigó, 15	972301826
RUIZ RUBIO, ANTONI JESUS	LAMPISTERIA		C/ Rissec, 14	972305063

MAYOLAS LLUGA JORDI	LAMPISTERIA		C/ Torres Jonama, 7	972303881
RODRIGUEZ JUAREZ FRANCISCO	LAMPISTERIA		C/ Torres Jonama, 94	
PEIXOS MIQUEL	PEIXOS MIQUEL	FCA. CATALÀ ORTIZ	C/ Torres Jonama, 53	629792943
PERRUQUERIA "LA TRUFA"	PERRUQUERIA	ALBA	C/ Carrilet, 14	972300034
PERRUQUERIA MONTSE	PERRUQUERIA	MONTSE SALA PÉREZ	Av. Palafrugell, 3	972304726
<u>PELOKER@S ESTILISTA</u>	PERRUQUERIA	SANDRA RODRÍGUEZ	C7 Torres Jonama, 21	
CEPSA	BENZINERA		Av. Palamós, Km. 38,5	972304938
GIMÉNEZ DÍAZ, JOSE	PINTURA		C/ Montseny, 14	972611057
SÁNCHEZ VILLEGAS, PASCUAL	PINTURA		C/ Rissec, 6	629341329
HIPER DECORACIO SA	PINTURA		Av. Catalunya, 4-D	972303132
RAFEL SISTANE SL	TRANSPORTS	AMBULÀNCIES	Av. Catalunya, 4-E	972300023
RAFEL SISTANE SL	TRANSPORTS	TAXIS	Av. Catalunya, 4-E	972300023
RAMON HERNANDEZ SALMERON	TRANSPORTS	TRANSGRUA HERNÁNDEZ	C/ Canigó, 22	972305370
BONET JUSCAFRESA, LLUIS	TRANSPORTS		C/ Mestres Masgrau i Badia 5A	972611680

FERRER GERONÉS, JOSE	TRANSPORTS		Br. Ciutadella, 16	972302471
TAXIS COSTA BRAVA	TRANSPORTS	MANEL GARCÍA SEGURA	C/ Onze de Setembre, 8-A	659936773
DECORACIÓ MONT-RAS	CERÀMIQUES	JERONI DURANGO (ANTIC LLEÓ CB)	Av. Palamós, Km. 38,5	972303771
MOTOS GAVIN	TALLER MOTOS	CARLES FERNÁNDEZ GAVIN	Av. Catalunya, 21	972615598
GLÒRIA VIDAL FERRER	CERÀMIQUES	CERAMIQUES LA CIUTADELLA	Av. Pontiró, 33	972302571
GARCIA PEREZ ANGELES	RESTAURACIÓ	BAR CESAR	C/ Canigó, 21	972302396
				972304930/
CASAS , RAMON	RESTAURACIÓ	BAR REST. MONT-RAS	C/ Torres Jonama, 19	629010358
PEIRO TORRENT ALFONS	RESTAURACIÓ	RESTAURANT CA LA FILOMENA	Av. Palafrugell, 1	972611357
MARIA ROSA MONT CONDOM	RESTAURACIÓ	RESTAURANT MAS FERRIOL	Br. Canyelles, 17	972304370
CARRERAS VIGOROS MONTSERRAT	RESTAURACIÓ	RESTAURANT MONTSE	C/ Torres Jonama, 15	972304130
SEID EMPORDA SL	RESTAURACIÓ	COU COU	Av. Catalunya, 32	972611692
RESTAURANT LA BELLA LOLA	RESTAURACIÓ	RESTAURANT CLUB TENNIS	Camí Ral, 1	972306183
MAS DE LES FLORS	RESTAURACIÓ	(ENCARA TRAMITEN LLICÈNCIA)	Pont d'en Miques, 5	972301531
MOTOS I RECANVIS MONT-RAS SC	VEHICLES	ALBERTO GARCÍA	C/ Torres Jonama, 41-A	972601368
AD BOSCH RENCAVIS SA	VEHICLES	BOSCH ARILLA	Av. Pontiró, 1	972305946

GARAGE ANDREU SA	VEHICLES	CITROEN	Av. Catalunya, 2-C	972302825
GARAGE ANDREU SA	VEHICLES	CITROEN	Av. Catalunya, 2-C	972302825
DESBALLESTAMENTS SL	VEHICLES	DESBALLESTAMENTS SL	Av. La Bisbal, 19	972305988
ANADAUTO SL	VEHICLES	FÈLIX NARRO	Av. Palamós, Km. 37,9	972301828
ANADAUTO SL	VEHICLES	FORD	Av. Palamós, Km. 37,9	972302700
GARATGE PLANA SA	VEHICLES	JOSEP PALLÍ	Av. Catalunya, 2	972307870
GARATGE PLANA SA	VEHICLES	MERCEDES BENZ	Av. Catalunya, 2	972307870
PLANXISTERIA LES GAVARRES	VEHICLES	PLANXISTERIA LES GAVARRES	Av. Pontiró, 24	972301975
PLANXISTERIA MONT-RAS SA	VEHICLES	PLANXISTERIA MONT-RAS	C/ Mestral, 6	972305010
AUTOPODIUM SA	VEHICLES	SEAT/VOLKSWAGEN	Av. Catalunya, 4	972307810
AUTOPODIUM SA	VEHICLES	SEAT/VOLKSWAGEN	Av. Catalunya, 4	972307810
GONZALEZ PLANAS DAVID	VEHICLES	TOMAS I FILLS	C/ Sauleda, 6	
COMERCIAL TOTAUTO SA	VEHICLES	TOYOTA	Av. Catalunya, 2-A	972306868
OPTIMAUTO SA	VEHICLES		Av. Catalunya, 4-A	972307830
OPTIMAUTO SA	VEHICLES		Av. Catalunya, 4-A	972307830
PLASTICS EUMAR SL	PLÀSTICS	EUSEBI MARCÓ	C/ Morena, 19	972301203
PROMO SERPENTIGRAFF SA	PAPERERIA		Br. Morena, 4	
PROTELEC	PROTELEC	TONI FAIRÉN	Av. Palafrugell, 13	972303538

RIERA COMPTE M ^a DOLORS	PSICOLOGIA		C/ Granota, 22	972301845
CASA DARNÉS SA	BEGUDES ENGRÓS		Av. Palamós, Km. 39	972303800
CATARAIN, DOMINGO			C/ Riu Terri, 5	972303694
CLUB DE TENNIS COSTA BRAVA			Camí Ral, 3	972300985
FERNÁNDEZ HEREDIA, FRANCISCO	MERCAT		C/ Puig Gros, 2	650161606
GARCIA DUEÑAS, JOSE	FIRAIRE		C/ Granota, 37	972302532
ROCAFORT, JOAN	SABATER		C/ Granota, 33	650470262
SALGAS PADROSA CB	GRANJA		Camí de Fitor, s/n	972300841
INTEGRAL DE POLIURETÀ COSTA BRAVA		FRANCISCO CARRASCO PAZ	C/ MESTRAL, NAU 2	972611752/660543555
CONTROL, AUTOMATISMES I COMUNICACIONS			C/ MESTRAL, 6 - NAU 3	972304408/638958500
NÀUTICA MORET		TOMÀS MORET	AV. CATALUNYA, 2-A	972611776
GIGPISCINES, S.C.	VENDA AL DETALL DE PRODUCTES I ACCESSORIS PISCINES	GIG PISCINES	C/ Carrilet, 29	

5.2.4. SERVEIS BÀSICS

SERVEIS BÀSICS	
SERVEI	DADES DE LOCALITZACIÓ
Gas Natural	C/ Sant Antoni 17200 Palafrugell Telèfon 972 303 232
FECSA-ENDESA	C/ Creu, 5 Girona 902 530 902
Companyia d'Aigües de Palamós S.A. (CAPSA)	Pl. Padró, 19 17230 Palamós Atenció Avaries-902 250 370 Atenció comercial-902 250 070

5.2.5. SERVEIS SANITARIS

SERVEIS SANITARIS	
SERVEI	DADES DE LOCALITZACIÓ
Dispensari mèdic Mont-ras	972 301 509
Hospital de Palamós	972 600 160
Hospital Josep Trueta de Girona	972 940 200

6.3 Criteris d'activació concrets per riscos especials

RISC	SITUACIÓ	FASE D'ACTIVACIÓ
Incendis forestals	<p>Valoració conjunta dels indicadors següents:</p> <ul style="list-style-type: none"> -El mapa dinàmic de perill d'incendis forestals. -El Pla Alfa (nivell 2). -El SISCOP (nivell 1) o simultaneïtat d'incendis de nivell inferior. -Altres indicadors que facin preveure un augment del nivell de vulnerabilitat i, per tant, de risc. -En incendis en què la situació es pugui solucionar amb els mitjans habituals de gestió d'emergències i l'afectació a la població sigui nul·la o reduïda. -A criteri de la Direcció del Pla, quan es produeixin situacions potencialment greus de GIF. 	PREALERTA
Incendis forestals	<p>Valoració conjunta dels indicadors següents:</p> <ul style="list-style-type: none"> -El mapa dinàmic de perill d'incendis forestals. -El Pla Alfa (nivell 3). -El SISCOP (nivell 2) o simultaneïtat d'incendis de nivell inferior. -Altres indicadors que facin preveure un augment del nivell de vulnerabilitat i, per tant, de risc. -En incendis que, sense implicar risc per a les persones alienes a l'extinció i per als béns que no siguin de naturalesa forestal, es preveu que tinguin una duració prou important com perquè sigui necessària l'activació d'un dispositiu preventiu especial. -En incendis que impliquin un cert perill per a les persones i sigui apropiat ordenar-ne el confinament o l'evacuació. -En incendis importants ja controlats on es fa necessari un control de la zona afectada als efectes d'evitar que es produeixi una reactivació. -Altres supòsits, a criteri del Director o Directora del Pla, que justifiquin l'activació d'un dispositiu preventiu especial. 	ALERTA

Incendis forestals	<p>En base als criteris següents:</p> <ul style="list-style-type: none"> -Grau d'afectació a la població i actuacions sobre la mateixa (informació, evacuació, d'urbanitzacions, barris perifèrics, barris de nuclis urbans, etc.). -Extensió (nombre de municipis afectats, nombre d'hectàrees afectades depenent del tipus de terreny, etc.) (per exemple >500 ha). -Mitjans necessaris. -Altres supòsits, a criteri de la Direcció del Pla, que justifiquin l'activació d'un dispositiu preventiu especial. 	EMERGÈNCIA 1
Incendis forestals	<p>-Quan es produeixi un GIF o conjunt d'incendis simultanis els efectes dels quals afectin una extensió important del territori. Aquesta circumstància s'avalua a partir dels criteris anteriorment esmentats (per exemple, que posi en perill greu nuclis importants de població, duració superior a 48 hores, requeriment de mitjans externs a Catalunya, etc.)</p>	EMERGÈNCIA 2

RISC	SITUACIÓ	FASE D'ACTIVACIÓ
Inundacions	<ul style="list-style-type: none"> -Quan el cabal que es desguassa de la presa sigui proper al que pot produir danys i/o inundacions aigües avall de la presa. -Per previsió meteorològica per pluja i/o hidrològiques: <ul style="list-style-type: none"> *SMP de grau 2, a molt curt o curt termini. *SMP de grau 3, a curt termini. -Que els nivells dels rius estiguin en un nivell proper al que produeix danys. -Per previsió meteorològica per estat de la mar: <ul style="list-style-type: none"> *SMP de grau 2, a molt curt o curt termini. *SMP de grau 3, a curt termini. -Que els nivells dels rius o del litoral estiguin propers als que poden produir danys. 	PREALERTA

Inundacions	<p>-Quan és molt probable que es puguin produir inundacions importants a molt curt termini perquè és imminent el desbordament o quan s'hagi desbordat sense que es produeixin danys importants.</p> <p>-En el moment que en una presa s'hagi qualificat l'escenari d'aplicació de mesures correctores o escenari 1 i/o l'aigua que es desguassa de la presa sigui la que produeix desbordament sense que hi hagi danys importants.</p> <p>-Per previsió meteorològica per pluja i/o hidrològiques:</p> <p>*SMP de grau 3, a molt curt termini.</p> <p>*SMP de grau 4, a curt i a molt curt termini.</p> <p>*SMP de grau 5, a curt i a molt curt termini.</p> <p>*SMP de grau 6, a curt i a molt curt termini.</p> <p>-Per previsió meteorològica per estat de la mar:</p> <p>*SMP de grau 3, a molt curt termini.</p> <p>*SMP de grau 4, a curt i a molt curt termini.</p> <p>*SMP de grau 5, a curt i a molt curt termini.</p> <p>*SMP de grau 6, a curt i a molt curt termini.</p> <p>-Al final d'un episodi d'inundacions importants, en el retorn gradual cap a la normalitat.</p> <p>-Altres supòsits, a criteri del director del pla, que justifiquin l'activació d'un dispositiu preventiu especial, com per exemple l'onatge que pot agreujar les inundacions,...</p>	ALERTA
--------------------	---	---------------

Inundacions	<p>-Es produeixin inundacions en rius, rieres, torrents,...(produïdes per desgel o fusió de neu, obstrucció de lleres naturals o artificials, invasió de lleres, enfonsaments o dificultats de drenatge i/o acció de les mareas) que tinguin efectes importants però limitats sobre el territori. També quan aquests efectes siguin produïts per l'estat de la mar. Aquestes circumstàncies s'avaluarà a partir de la informació que es disposi en el moment de l'emergència en base a criteris de grau d'afectació a la població i actuacions sobre la mateixa (informació, evacuació, etc.), magnitud, duració prevista (per exemple >24 hores), extensió (nombre de municipis afectats, de vies de comunicació, etc.), mitjans necessaris,... l'altura de l'aigua dels rius, embassaments, llacs, rieres,... sobrepassa la llera (hi ha desbordament) i es preveu que es comencin a produir danys importants, alçada de les onades que faci preveure danys importants.</p> <p>-Per escenari excepcional o escenari 2 en preses i/o el desguàs de la presa sigui la que produeix danys importants aigües avall de la presa.</p> <p>-Excepcionalment, la direcció del pla podrà valorar l'activació del pla en emergència 1, amb caràcter preventiu, quan es doni la confluència de circumstàncies extremes: que l'episodi de greus inundacions sigui imminent degut a la imminència de precipitacions excepcionals i sempre i quan es donin altres circumstàncies que puguin agreujar el fenomen, com ara que el terreny estigui saturat com a conseqüència d'episodis abundants de precipitacions recents i que la capacitat dels cursos fluvials i dels embassaments estigui al límit.</p>	EMERGÈNCIA 1
--------------------	--	---------------------

Inundacions	<p>-Es produeixi una gran inundació o conjunt d'inundacions simultànies (produïdes per pluges molt fortes, desgel o fusió de neu, obstrucció de lleres naturals o artificials, invasió de lleres, enfonsaments o dificultats de drenatge i/o acció de les mareas o per estat de la mar) que afectin una extensió important del territori. També en base als criteris anteriorment esmentats (per exemple que afecti a més d'una regió d'emergències o posi en perill greu nuclis importants de població).</p> <p>-Per escenari límit o escenari 3 en preses i/o el desguàs de la presa sigui la que produeix danys molt importants aigües avall de les presa.</p>	EMERGÈNCIA 2
--------------------	---	---------------------

RISC	SITUACIÓ	FASE D'ACTIVACIÓ
Nevades	<p>-Previsió de nevades amb un SMP grau 1 per neu en comarques amb vulnerabilitat alta, molt alta o extrema.</p> <p>-Previsió de nevades amb un SMP grau 2 per neu en comarques amb vulnerabilitat baixa, moderada, alta o molt alta.</p> <p>-Previsió de nevades amb un SMP grau 3 per neu en comarques amb vulnerabilitat baixa.</p>	PREALERTA
Nevades	<p>-Previsió de nevades amb un SMP grau 2 per neu en comarques amb vulnerabilitat extrema.</p> <p>-Previsió de nevades amb un SMP grau 3 per neu a qualsevol comarca excepte les vulnerabilitat baixa.</p> <p>-Previsió de nevades amb un SMP grau 4 per neu a qualsevol comarca.</p> <p>-Previsió de nevades amb un SMP grau 5 per neu en comarques amb vulnerabilitat molt alta, alta, moderada o baixa.</p> <p>-Previsió de nevades amb un SMP grau 6 per neu en comarques de vulnerabilitat moderada o baixa.</p>	ALERTA

<p style="text-align: center;">Nevades</p>	<ul style="list-style-type: none"> -Es decideixi tallar el trànsit a un nombre considerable de vies per facilitar les tasques de neteja. -Es comenci a produir el bloqueig de vehicles i/o persones de manera descontrolada. -Es tingui constància que comencen a quedar aïllats nuclis de població com a conseqüència dels talls a les vies de comunicació. -S'interrompi el funcionament de diferents mitjans de transport com RENFE, FGC, autobusos de línia, transport escolar, etc... -Es produeixin talls de subministrament generalitzats i/o de llarga durada d'algun dels serveis bàsics. Especial atenció amb els talls de subministrament elèctric i amb possibles fallades en les telecomunicacions. -A criteri de la direcció del Pla, es valorarà activar el Pla NEUCAT en ALERTA o en EMERGÈNCIA en els següents supòsits: <ul style="list-style-type: none"> *Previsió de nevades amb un SMP de grau 5 o 6 en comarques amb vulnerabilitat extrema. *Previsió de nevades amb un SMP de grau 6 en comarques amb vulnerabilitat alta, molt alta o extrema. 	<p style="text-align: center;">EMERGÈNCIA 1</p>
<p style="text-align: center;">Nevades</p>	<p>Valoració dels criteris següents:</p> <ul style="list-style-type: none"> -Extensió territorial i durada prevista de l'episodi. -Grau d'afectació a la població i actuacions sobre la mateixa (Informació, recomanacions...). -Grau d'afectació en la mobilitat i els serveis bàsics a la població. -Recursos necessaris per a gestionar l'emergència i requeriment de mitjans externs. -Altres supòsits, a criteri de la Direcció del Pla. 	<p style="text-align: center;">EMERGÈNCIA 2</p>

RISC	SITUACIÓ	FASE D'ACTIVACIÓ
Contaminació marina	<p>a) Quan, ja sigui a través de rius o rieres, o bé a través de clavegueram pugui arribar a mar matèria contaminant (runes, escombraries, materials sòlids orgànics o inorgànics i/o productes químics diversos...) en quantitats significatives.</p> <p>b) Quan es produeixi un accident en una instal·lació o vaixell, que emmagatzemi, manipuli, produeixi, i/o transporti matèries contaminants i com a conseqüència d'aquest accident es pugui produir una contaminació marina a menys de dotze milles.</p> <p>c) Quan es produeixi, a menys de dotze milles de la costa, un accident en una instal·lació o vaixell, que emmagatzemi, manipuli, produeixi, i/o transporti matèries contaminants i com a conseqüència d'aquest accident s'hagi produït una contaminació marina lleu.</p> <p>d) Quan es produeix un accident en una instal·lació o en un establiment o en una indústria costanera (que produeixi, emmagatzemi i/o manipuli matèries contaminants) i aquest accident pugui ser resolt per la mateixa instal·lació afectada, sense produir-se contaminació marina.</p>	PREALERTA

<p style="text-align: center;">Contaminació marina</p>	<p>a) Quan es produeix un accident en una instal·lació o en un establiment o en una indústria costanera (que emmagatzemi, manipuli, produeixi, i/o transporti matèries contaminants) i com a conseqüència d'aquest accident s'estigui produït o s'hagi produït, una contaminació marina de gravetat mitjana a menys de dotze milles de la costa, fora de la delimitació de la instal·lació.</p> <p>b) Quan com a conseqüència d'un accident o fallada de sistema en una instal·lació situada a terra, tingui lloc una contaminació per productes químics que, a través dels cursos fluvials o de clavegueram, hagi arribat a mar i hagi desencadenat un episodi de contaminació marina de gravetat mitjana.</p> <p>c) Quan es produeix un accident en una instal·lació o vaixell, que emmagatzemi, manipuli, produeixi, i/o transporti matèries contaminants i com a conseqüència d'aquest accident s'estigui produït o s'hagi produït una contaminació marina de gravetat mitjana a menys de dotze milles.</p>	<p style="text-align: center;">ALERTA</p>
<p style="text-align: center;">Contaminació marina</p>	<p>-Quan es tracti d'una contaminació marina que pugui afectar o afecti a terra, en una zona localitzada (a nivell d'ABE) i/o bé en una zona vulnerable.</p>	<p style="text-align: center;">EMERGÈNCIA 1</p>
<p style="text-align: center;">Contaminació marina</p>	<p>-Quan la contaminació marina pugui afectar o afecti a una franja de terra molt més extensa (a nivell de Regió d'Emergències) i/o bé en una zona especialment vulnerable,</p>	<p style="text-align: center;">EMERGÈNCIA 2</p>

RISC	SITUACIÓ	FASE D'ACTIVACIÓ
Sismes	<p>*Segons la intensitat:</p> <ul style="list-style-type: none"> -Sisme d'intensitat entre II i III-IV en comarques amb densitat de població alta o Zona A. -Sisme d'intensitat entre II-III i IV en comarques amb densitat de població mitjana o Zona B. -Sisme d'intensitat entre II i IV-V en comarques amb densitat de població baixa o Zona C. <p>*Segons la percepció:</p> <ul style="list-style-type: none"> -Sisme amb percepció àmplia en un o varis municipis. -Sisme amb percepció parcial en una o vàries comarques. 	PREALERTA
Sismes	<p>*Segons la intensitat:</p> <ul style="list-style-type: none"> - Sisme d'intensitat entre IV i IV-V en comarques amb densitat de població alta o Zona A. - Sisme d'intensitat entre IV-V i V-VI en comarques amb densitat de població mitjana o Zona B. - Sisme d'intensitat entre V i VI-VII en comarques amb densitat de població baixa o Zona C. <p>*Segons la percepció i dany:</p> <ul style="list-style-type: none"> - Sisme amb percepció àmplia en una o vàries comarques. - Sisme amb entre 1 i 10 persones ferides lleus. - Sisme amb un o varis edificis amb danys no estructurals visibles. 	ALERTA

Sismes	<p>*Segons la intensitat:</p> <ul style="list-style-type: none"> -Sisme d'intensitat entre V i VI-VII en comarques amb densitat de població alta o Zona A. -Sisme d'intensitat VI-VII en comarques amb densitat de població mitjana o Zona B. -Sisme d'intensitat entre VII i VII-VIII en comarques amb densitat de població baixa o Zona C. <p>*Segons la percepció o dany:</p> <ul style="list-style-type: none"> -Sisme amb entre 1 i 10 víctimes de qualsevol categoria. - Sisme amb entre 1 i 65 víctimes gresu o categoritzades com immediates. - Sisme amb entre 1 i 10 morts. - Sisme amb molts edificis amb danys no estructurals visibles. - Sisme amb varis edificis amb danys estructurals visibles. - Sisme amb fallada de les línies vitals a nivell local. 	EMERGÈNCIA 1
Sismes	<p>*Segons la intensitat:</p> <ul style="list-style-type: none"> -Sisme d'intensitat superior a VII en comarques amb densitat de població alta o Zona A. -Sisme d'intensitat superior a VII-VIII en comarques amb densitat de població mitjana o Zona B. -Sisme d'intensitat superior a VIII en comarques amb densitat de població baixa o Zona C. <p>*Segons la percepció o dany:</p> <ul style="list-style-type: none"> -Sisme amb més de 10 víctimes de qualsevol categoria. -Sisme amb més de 6 víctimes greus o categoritzades com immediates. -Sisme amb més de 10 morts. -Sisme amb molts edificis amb danys estructurals visibles. -Sismes amb fallada de les línies vitals a nivell comarcal. 	EMERGÈNCIA 2

RISC	SITUACIÓ	FASE D'ACTIVACIÓ
Ventades	<ul style="list-style-type: none"> - Previsió de ventades amb un SMP grau 2 a les comarques de densitat de població alta. - Previsió de ventades amb un SMP grau 3 a les comarques de densitat de població baixa. 	PREALERTA
Ventades	<ul style="list-style-type: none"> - Previsió de ventades amb un SMP grau 3 a les comarques de densitat de població alta. - Previsió de ventades amb un SMP grau 4 a qualsevol comarca. - Previsió de ventades amb un SMP grau 5 a qualsevol comarca. - Previsió de ventades amb un SMP grau 6 a qualsevol comarca. - El vent està provocant danys poc importants d'abast territorial limitat. 	ALERTA
Ventades	<ul style="list-style-type: none"> - El vent està provocant danys importants i amb un abast territorial extens. 	EMERGÈNCIA

6. Document 7. Cartografia bàsica i específica (per a cada risc)

Cartografia bàsica:

- » **Plànol Comarcal ressaltant el terme municipal (1:50.000).**
- » **Plànol del terme municipal (1:5.000 – 1:10.000).**

Cartografia específica:

Cartografia específica dels elements vulnerables.

- » **Plànol 3. Identificació del risc i vulnerabilitat (Infocat)**
- » **Plànol 4. Identificació del risc i vulnerabilitat (Neucat)**
- » **Plànol 5. Identificació del risc i vulnerabilitat (Inuncat)**
- » **Plànol 6. Identificació del risc i vulnerabilitat (Camcat)**
- » **Plànol 7. Identificació del risc i vulnerabilitat (Sismicat)**
- » **Plànol 8. Identificació del risc i vulnerabilitat (Ventcat)**

En la cartografia es representen els recursos i les infraestructures de la llista adjunta, amb la simbologia i el color corresponents.

(poseu la simbologia)