

INFORME 13/2022

COMPTE
GENERAL
DE LES
CORPORACIONS
LOCALS
EXERCICI 2020

INFORME 13/2022

**COMPTE
GENERAL
DE LES
CORPORACIONS
LOCALS
EXERCICI 2020**

Edició: setembre de 2022

Document electrònic etiquetat per a persones amb discapacitat visual

Pàgines en blanc inserides per facilitar la impressió a doble cara

Autor i editor:

Sindicatura de Comptes de Catalunya
Via Laietana, 60
08003 Barcelona
Tel. +34 93 270 11 61
sindicatura@sindicatura.cat
www.sindicatura.cat

ISSN: 2385-7455

Publicació subjecta a dipòsit legal d'acord amb el que preveu el Reial decret 635/2015, del 10 de juliol

ÍNDEX

ABREVIACIONS.....	6
1. INTRODUCCIÓ	7
1.1. OBJECTE I ABAST.....	7
1.2. METODOLOGIA	10
2. CONCLUSIONS	21
2.1. OBSERVACIONS.....	21
2.2. RECOMANACIONS.....	38
3. TREBALL REALITZAT	44
3.1. CENS DE LES ENTITATS DEL SECTOR PÚBLIC LOCAL CATALÀ	44
3.2. AJUNTAMENTS.....	52
3.3. CONSELLS COMARCALS.....	71
3.4. DIPUTACIONS	81
3.5. ENTITATS MUNICIPALS DESCENTRALITZADES.....	87
3.6. ENTITATS METROPOLITANES.....	92
3.7. MANCOMUNITATS DE MUNICIPIS	97
4. ANNEXOS.....	107
4.1. VARIACIONS EN EL CENS DELS ENS LOCALS I DELS SEUS ENS DEPENDENTS	107
4.1.1. Ajuntaments	107
4.1.2. Consells comarcals.....	109
4.1.3. Diputacions	110
4.1.4. Entitats metropolitanes.....	110
4.1.5. Mancomunitats de municipis.....	110
4.2. ESTAT DE SITUACIÓ DELS COMPTES GENERALS TRAMESOS PELS ENS LOCALS I DEL COMPTES DE LES ENTITATS DEPENDENTS QUE ELS ACOMPANYEN	111
4.2.1. Ajuntaments	111
4.2.2. Consells comarcals.....	167
4.2.3. Diputacions	171
4.2.4. Entitats municipals descentralitzades	173
4.2.5. Entitats metropolitanes.....	176
4.2.6. Mancomunitats de municipis.....	176
APROVACIÓ DE L'INFORME	180

ABREVIACIONS

AMB	Àrea Metropolitana de Barcelona
EACAT	Extranet de les administracions catalanes
ICAL	Instruccions de comptabilitat local, aprovades per les ordres 1781/2013 i 1782/2013, del 20 de setembre, del Ministeri d'Economia i Hisenda
LOEPSF	Llei orgànica 2/2012, del 27 d'abril, d'estabilitat pressupostària i sostenibilitat financera
LRJSP	Llei 40/2015, de l'1 d'octubre, de règim jurídic del sector públic
LSC	Llei 18/2010, del 7 de juny, de la Sindicatura de Comptes
PGC	Pla general de comptabilitat, aprovat pel Reial decret 1514/2007, del 16 de novembre
PGC-ESAL	Pla general de comptabilitat de les entitats sense ànim de lucre, segons la legislació de la Generalitat de Catalunya, aprovat pel Decret 259/2008, de 23 de desembre
PGC-PIME	Pla general de comptabilitat de petites i mitjanes empreses i els criteris comptables específics per a microempreses, aprovat pel Reial decret 1515/2007, del 16 de novembre
RSPLC	Registre del sector públic local de Catalunya
TRLMRLC	Text refós de la Llei municipal i de règim local de Catalunya, aprovat pel Decret legislatiu 2/2003, del 28 d'abril
TRLRHL	Text refós de la Llei reguladora de les hisendes locals, aprovat pel Reial decret legislatiu 2/2004, del 5 de març

1. INTRODUCCIÓ

1.1. OBJECTE I ABAST

La Llei 18/2010, del 7 de juny, de la Sindicatura de Comptes (LSC), estableix que l'informe anual sobre el Compte general de les corporacions locals té l'objectiu principal de constatar que les corporacions locals reten, el Compte general d'acord amb la normativa que regeix la matèria i abans del 15 d'octubre de l'any següent al del tancament de l'exercici.¹

L'informe és una revisió limitada dels comptes, estats i de la documentació del Compte general i no suposa, en cap cas, una fiscalització dels comptes anuals presentats ni de la documentació que els acompanya. Tampoc no suposa que es doni la conformitat a la gestió economicofinancera de les entitats locals.

A més de l'objectiu ja esmentat, hi ha altres finalitats associades al procés d'elaboració d'aquest informe anual, com són les següents:

- Verificar que els comptes generals tramesos s'ajusten al que disposa la normativa i s'envien complets quant a ens integrants i quant a comptes, estats i justificants de cadascun d'ells.
- Comprovar que els comptes tramesos estan degudament aprovats², tant pel que fa a la forma (compliment dels tràmits d'aprovació) com al termini (compliment del termini d'aprovació).
- Verificar que els comptes generals han estat lliurats a la Sindicatura mitjançant el procediment regulat, en els formats establerts, dins el termini previst i amb la signatura del president o presidenta de cada corporació en qualitat de comptedant.³
- Col·laborar en la millora de la formulació dels comptes anuals amb la revisió i validació de les dades comptables lliurades i amb la comunicació a la corporació local corresponent de les incidències, irregularitats, incongruències o mancances detectades, perquè puguin explicar-les, justificar-les o esmenar-les, segons escaigui.

1. Apartats 1 i 4 de l'article 41 de la LSC.

2. Establert en l'Acord del Ple de la Sindicatura aprovat el 13 de març del 2020, relatiu a la forma en què les corporacions locals de Catalunya han de trametre a la Sindicatura de Comptes el Compte general per mitjans telemàtics a partir de l'exercici 2019.

3. Regla 51.2 i 3 de la ICAL model normal i regla 52.2 i 3 de la ICAL model simplificat.

- Col·laborar en l'actualització de la informació i de les dades inscrites en el Registre del sector públic local de Catalunya (RSPLC).
- Aportar les propostes i mesures de caràcter general que es considerin adequades per millorar la tramesa i la presentació dels comptes dels ens locals catalans tant pel que fa al nombre de corporacions que els trameten com al contingut.⁴

Amb aquest informe es volen posar de relleu algunes observacions sobre el compliment en el retiment de comptes dels ens locals a la Sindicatura i sobre alguns dels aspectes formals d'aquests comptes. També es volen formular les recomanacions generals que es consideren d'interès.

L'abast temporal, tant de l'exercici pressupostari com de l'exercici comptable, coincideix amb l'any natural. Aquest informe es refereix a l'exercici 2020.

Segons el text refós de la Llei municipal i de règim local de Catalunya, aprovat pel Decret legislatiu 2/2003, del 28 d'abril⁵ (TRLMRLC), els ens locals de Catalunya –que conformen l'àmbit subjectiu de l'informe– són els municipis, les comarques, les províncies, les entitats municipals descentralitzades, les entitats metropolitanes i les mancomunitats de municipis.

En l'informe també s'inclouen els comptes anuals dels organismes autònoms locals, dels consorcis adscrits,⁶ de les entitats públiques empresarials locals i de les societats mercantils de capital íntegrament propietat d'un ens local, dependents dels ens locals esmentats.

A més, el Compte general s'acompanya, com a documentació complementària, dels comptes anuals de les societats mercantils majoritàriament propietat de l'ens local, dels de les no majoritàries dependents i dels de les entitats sense ànim de lucre, incloses en l'àmbit d'aplicació de la Llei orgànica 2/2012, del 27 d'abril, d'estabilitat pressupostària i sostenibilitat financera⁷ (LOEPSF).

Aquest informe es refereix, per tant, als ens locals catalans i els seus ens dependents i adscrits que figuren en el cens dels ens locals amb efectes en el Compte general del 2020,

4. Article 41.1 de la LSC.

5. Articles 1 i 2.

6. D'acord amb l'article 122.4 de la LRJSP, els comptes anuals dels consorcis s'han d'incloure en el Compte general de l'Administració pública d'adscripció.

7. Regla 48.1.c de la ICAL, model normal i regla 49.1.c de la ICAL, model simplificat.

elaborat a partir de les dades del RSPLC, i que consten en l'apartat 3.1 de l'informe. Algunes de les entitats dependents dels ens locals i tractades en el Compte general poden no constar inscrites en el Registre esmentat, de la mateixa manera que no tots els consorcis inscrits en el Registre consten adscrits a una corporació local.⁸

L'àmbit objectiu de l'informe se circumscriu als comptes generals dels ens locals, que, d'acord amb la legislació aplicable per a l'exercici 2020, estan integrats pels comptes següents:⁹

- Comptes anuals de l'entitat local
- Comptes anuals dels organismes autònoms
- Comptes anuals dels consorcis adscrits¹⁰
- Comptes anuals de les entitats públiques empresarials locals
- Comptes anuals de les societats mercantils de capital íntegrament propietat de l'entitat local

També en el marc de l'àmbit objectiu, al Compte general de l'ens local s'hi ha d'adjuntar, com a documentació complementària, els comptes anuals següents:

- Comptes anuals de les societats mercantils en el capital social de les quals l'ens local tingui participació majoritària.¹¹
- Comptes anuals de les societats mercantils participades de forma minoritària i dependents d'un ens local i de les entitats sense ànim de lucre, en aplicació de la LOEPSF.¹²

En el cas que el Ple de la corporació ho hagi establert, s'han d'adjuntar al Compte general els estats integrats i consolidats dels comptes que la mateixa corporació determini.¹³

8. L'article 7 del Decret 95/2015, del 9 de juny, pel qual es regula el Registre del sector públic local de Catalunya preveu l'actuació d'ofici del departament competent en matèria d'Administració local per inscriure directament les dades relatives als ens locals que hagin estat publicades en els butlletins i diaris oficials, en registres públics, i les que s'acreditin per algun altre mitjà oficial.

9. Apartat 1 de l'article 209 del TRLRHL, i regla 44.2 de la ICAL model normal i regla 45.2 de la ICAL model simplificat.

10. D'acord amb l'article 122.4 de la LRJSP.

11. Regla 48.1.b de la ICAL model normal i regla 49.1.b de la ICAL model simplificat.

12. Regla 48.1.c de la ICAL model normal i regla 49.1.c de la ICAL model simplificat.

13. Les normes per formular els comptes anuals consolidats en l'àmbit del sector públic local s'han aprovat per l'Ordre HAC/836/2021, del 9 de juliol, i seran d'aplicació als comptes anuals iniciats l'exercici 2022 per als ens locals inclosos en l'article 211 del TRLRHL i als comptes iniciats el 2024 per a la resta d'entitats locals. Els ens locals que apliquen el model simplificat no estan obligats a consolidar els comptes anuals a no ser que el seu Ple acordi l'elaboració de la consolidació.

1.2. METODOLOGIA

La tramesa dels comptes i estats de l'exercici 2020 està regulada en l'Acord del Ple de la Sindicatura aprovat el 13 de març del 2020, relatiu a la forma en què les corporacions locals de Catalunya han de trametre a la Sindicatura de Comptes el Compte general per mitjans telemàtics a partir de l'exercici 2019¹⁴ i que modificava els acords anteriors.

Segons l'Acord esmentat, els requisits de la tramesa del Compte general són els següents:

- S'ha de fer exclusivament per mitjans telemàtics, a través del portal de l'extranet de les administracions catalanes (EACAT), mitjançant el procediment establert amb aquesta finalitat per garantir l'autenticitat, la confidencialitat i la no manipulació de la informació tramesa.
- Ha de contenir els fitxers dels comptes i estats en els formats establerts pel Ple de la Sindicatura i aquests fitxers han de permetre el tractament de les dades i acreditar-ne la integritat.
- El Compte general ha d'estar degudament aprovat,¹⁵ i ha de ser tramès amb la signatura electrònica del president de l'ens matriu per garantir la integritat i l'autenticitat dels comptes i estats enviats i d'acord amb el procediment de tramesa del Compte general.

D'acord amb la normativa vigent, per al Compte general de l'exercici 2020, s'han considerat tramesos dins de termini els comptes generals entrats al registre de la Sindicatura fins al 15 d'octubre del 2021, inclòs.

En cas que no es trameti el Compte general o que s'hagi tramès incomplet, la Sindicatura reclama a l'ens local el Compte general o la documentació que hi manca i li comunica que, si no lliura els comptes i estats o la documentació reclamada, es considerarà que el Compte general no ha estat tramès o que ha estat lliurat incomplet, segons correspongui, amb les conseqüències que aquest incompliment comporta: que la Generalitat retengui, si

14. Publicat en el *Diari Oficial de la Generalitat de Catalunya* 8099, del 30 de març del 2020.

15. Tot i la modificació del TRLRHL introduïda per la disposició final dinovena de la Llei 11/2020, de 30 de desembre, de pressupostos generals de l'Estat per a l'any 2021, l'Acord del Ple de la Sindicatura aprovat el 13 de març del 2020, relatiu a la forma en què les corporacions locals de Catalunya han de trametre a la Sindicatura de Comptes el Compte general per mitjans telemàtics a partir de l'exercici 2019, indica que l'han d'enviar degudament aprovat i l'article 41 apartat 6 de la LSC recull que la tramesa a la Sindicatura, pot fer-se provisionalment, sense l'aprovació del Ple i sense perjudici que posteriorment sigui aprovat definitivament i tramès novament. La nova redacció de l'article 212.5 del TRLHL té com a finalitat obligar a enviar el Compte general de les entitats locals al Tribunal de Comptes, fins i tot en el cas que hagi estat rebutjat pel Ple, però, no es pot concloure que estableixi amb caràcter bàsic que l'aprovació del Compte general deixa de ser obligatòria.

escau, les subvencions o transferències amb càrrec als seus pressupostos, a les quals tingui dret l'ens local.¹⁶

A més, la Sindicatura considera que el Compte general no ha estat tramès si manca la documentació relativa a l'expedient d'aprovació o que s'hagi tramès amb una signatura electrònica no adequada. En aquests casos també comunica a l'ens afectat les conseqüències dels incompliments esmentats.

Per al Compte general de l'exercici 2020, també poden ser retinguts els imports dels lliuraments a compte i les bestretes i liquidacions definitives de la participació en els tributs de l'Estat per aquells ens locals que hagin incomplert l'obligació de trametre'l.¹⁷

El tractament diferenciat dels comptes lliurats de cada ens es basa en els models de presentació dels comptes i estats establerts en cadascuna de les instruccions de comptabilitat per a l'Administració local, i en el cas de les entitats públiques empresarials locals, de les societats mercantils i de les entitats sense ànim de lucre, en la presentació dels comptes i estats segons els models que la normativa comptable i mercantil indica.

La revisió limitada de la documentació dels comptes dels ens locals s'ha fet utilitzant els punts de control adients per comprovar que els comptes i estats s'adeqüen a la normativa legal vigent.

Quant al tractament del Compte general, des del punt de vista comptable cal fer la triple distinció següent:

a) Ens locals, organismes autònoms dependents i consorcis adscrits

El tractament dels comptes dels ens locals, dels organismes autònoms dependents i dels consorcis adscrits a un ens local s'ha fet d'acord amb els models bàsic, simplificat o normal de la ICAL¹⁸ i s'ha centrat en els comptes i estats comptables següents:

16. Apartat 5 de l'article 41 de la LSC.

17. Article 36.1 de la Llei 2/2011, del 4 de març, d'economia sostenible, segons la nova redacció de la disposició final tercera de la Llei 27/2013, del 27 de desembre, de racionalització i sostenibilitat de l'Administració local.

18. Ordres del Ministeri d'Economia i Hisenda, concretament els capítols I i II del títol IV de l'Ordre 4040/2004, del 23 de novembre, per la qual s'aprova la ICAL model bàsic segons la nova redacció donada per l'Ordre 1782/2013, per la qual s'aprova la ICAL model simplificat i es modifica la ICAL model bàsic; el capítol II del títol IV de l'Ordre 1781/2013, del 20 de setembre, per la qual s'aprova la ICAL model normal, i el capítol II del títol IV de l'Ordre 1782/2013, del 20 de setembre, per la qual s'aprova la ICAL model simplificat i es modifica la ICAL model bàsic.

- Estat de liquidació del pressupost
- Estat del romanent de tresoreria
- Balanç¹⁹
- Compte del resultat economicopatrimonial¹⁹
- Estat de canvis en el patrimoni net¹⁹
- Estat de fluxos d'efectiu¹⁹
- Memòria¹⁹

També s'ha tingut en compte la documentació relativa a la tresoreria corresponent a les actes d'arqueig, les notes o certificacions dels saldos existents en les entitats bancàries i, si ha escaigut, l'estat conciliatori entre els saldos comptables i els bancaris a final d'exercici.

Els comptes i els estats comptables de l'exercici 2020 inclouen les xifres de l'exercici immediatament anterior²⁰ quan la norma així ho requereix. Els comptes i estats afectats són l'Estat del romanent de tresoreria, el Balanç, el Compte del resultat economicopatrimonial, l'Estat de canvis en el patrimoni net i l'Estat de fluxos d'efectiu.

b) Entitats públiques empresarials i societats mercantils dependents

La ICAL model normal i la ICAL model simplificat²¹ preveuen que els comptes anuals de les entitats públiques empresarials locals, els de les societats mercantils participades íntegrament pels ens locals i els de les societats mercantils amb participació majoritària es formin d'acord amb el Pla general de comptabilitat (PGC) o amb el de petites i mitjanes empreses (PGC-PIME), segons escaigui. El mateix criteri s'aplica a les societats mercantils participades de forma minoritària i vinculades a l'ens local incloses en l'àmbit d'aplicació de la LOEPSF.

Els comptes i estats anuals de les entitats públiques empresarials locals i de les societats mercantils que s'han de presentar comprenen els estats comptables següents:

- Balanç
- Compte de pèrdues i guanys
- Estat de canvis en el patrimoni net²²

19. D'elaboració obligatòria per als models normal i simplificat i elaboració no prevista per al model bàsic.

20. Norma cinquena, apartat 1, de la ICAL model normal i norma quarta, apartat 1, de la ICAL model simplificat, de la tercera part dels comptes anuals del Pla general de comptabilitat pública adaptat a l'Administració local.

21. Regla 46 de la ICAL model normal i regla 47 de la ICAL model simplificat.

22. Només per al model normal.

- Estat de fluxos d'efectiu²³
- Memòria

Aquests estats són diferents segons quin dels tres models hagin de seguir les entitats, d'acord amb els criteris que defineix la legislació mercantil:

- Model normal, que comprèn el Balanç, el Compte de pèrdues i guanys, l'Estat de canvis en el patrimoni net, l'Estat de fluxos d'efectiu i la Memòria. En aquest model, en funció dels l·lindars que es mostren en el quadre 1, es pot presentar un Compte de pèrdues i guanys abreujat (model mixt).
- Model abreujat, que comprèn el Balanç, el Compte de pèrdues i guanys i la Memòria.
- Model PIME, que comprèn el Balanç, el Compte de pèrdues i guanys i la Memòria.

Els límits que s'han de tenir en compte per formular els comptes i estats en els diferents models són els que s'indiquen en el quadre següent:

Quadre 1. Models de presentació dels comptes i estats de les societats mercantils d'acord amb la legislació mercantil

Model Concepte	Model PIME		Model abreujat		Model normal	
	Microempreses	Resta pimes				
Estats	B, CPG i M		B i M	CPG	B, ECPN, EFE i M	CPG*
Condicions	Durant dos exercicis consecutius han de reunir, a la data de tancament de cadascun d'ells, almenys dues de les condicions següents:		Durant dos exercicis consecutius han de reunir, a la data de tancament de cadascun d'ells, almenys dues de les condicions següents:			
Total actiu	<1.000.000	<4.000.000	<4.000.000	<11.400.000	Resta	Resta
Import net de la xifra de negocis	<2.000.000	<8.000.000	<8.000.000	<22.800.000	Resta	Resta
Nombre mitjà de treballadors	<10	<50	<50	<250	Resta	Resta

Imports en euros.

Font: Instruccions d'acompliment. Model normal, de l'Ordre JUS/794/2021, del 22 de juliol, que aprova nous models per presentar en el Registre mercantil els comptes i estats anuals dels subjectes obligats a publicar-los.

* Els ens que estiguin en els l·lindars del Compte de pèrdues i guanys del model abreujat poden formular el compte esmentat d'acord amb aquest model encara que la resta d'estats els hagin de formular d'acord amb el model normal.

Clau:

B: Balanç. CPG: Compte de pèrdues i guanys. M: Memòria. ECPN: Estat de canvis en el patrimoni net. EFE: Estat de fluxos d'efectiu.

23. Només per al model normal.

c) Entitats sense ànim de lucre

Les entitats sense ànim de lucre que exerceixen les funcions de forma majoritària en l'àmbit de Catalunya estan subjectes al llibre tercer del Codi civil de Catalunya, relatiu a les persones jurídiques i, pel que fa al tractament dels seus comptes, al Pla de comptabilitat de les fundacions i les associacions segons la legislació de la Generalitat de Catalunya.²⁴ Alternativament, hauran d'elaborar els seus comptes d'acord amb el Reial decret 1491/2011, del 24 d'octubre, pel qual s'aproven les normes d'adaptació del Pla general de comptabilitat a les entitats sense finalitats lucratives i el model de pla d'actuació de les entitats sense finalitats lucratives, si porten a terme l'activitat en tot el territori de l'Estat, o principalment en el territori de més d'una comunitat autònoma.

Els comptes anuals de les entitats sense ànim de lucre que s'han de presentar comprenen els estats comptables següents:

- Balanç
- Compte de pèrdues i guanys
- Estat de canvis en el patrimoni net
- Estat de fluxos d'efectiu²⁵
- Memòria

Aquests estats són diferents segons quin dels tres models hagin de seguir les entitats, d'acord amb els criteris que recull la legislació mercantil, que classifica les entitats segons siguin de gran dimensió, de dimensió mitjana o de dimensió reduïda:

- Les entitats de gran dimensió han de seguir el model normal, que comprèn el Balanç, el Compte de pèrdues i guanys, l'Estat de canvis en el patrimoni net, l'Estat de fluxos d'efectiu i la Memòria.
- Les entitats de dimensió mitjana han de seguir el model abreujat, que comprèn els estats del model normal, excepte l'Estat de fluxos d'efectiu, que és opcional.
- Les entitats de dimensió reduïda han de seguir el model simplificat, que, com el model abreujat, comprèn els estats del model normal, excepte l'Estat de fluxos d'efectiu, que és opcional.

Els llindars que s'han de tenir en compte per cada model són els que s'indiquen en el quadre següent:

24. Aprovat mitjançant el Decret 259/2008, del 23 de desembre.

25. Només per al model normal

Quadre 2. Models de presentació dels comptes i estats de les entitats sense ànim de lucre d'acord amb la legislació mercantil

Model Concepte	Model simplificat	Model abreujat	Model normal
Estats	B, CPG, ECPN i M	B, CPG, ECPN i M	B, CPG, ECPN, EFE i M
Condicions	Ens classificats de dimensió reduïda en què, a la data de tancament de l'exercici i durant dos exercicis consecutius, concorren almenys dues de les tres circumstàncies següents:	Ens classificats de dimensió mitjana en què, a la data de tancament de l'exercici i durant dos exercicis consecutius, concorren almenys dues de les tres circumstàncies següents:	
Total actiu	<1.000.000	<2.850.000	Resta
Volum anual d'ingressos ordinaris	<2.000.000	<5.700.000	Resta
Nombre mitjà de treballadors	<10	<50	Resta

Imports en euros.

Font: Elaboració pròpia d'acord amb la norma tercera d'elaboració dels comptes i estats anuals, inclosa en la tercera part del Pla de comptabilitat de fundacions i associacions, aprovat pel Decret 259/2008, del 23 de desembre, pel qual s'aprova el Pla de comptabilitat de les fundacions i les associacions subjectes a la legislació de la Generalitat de Catalunya.

Clau:

B: Balanç. CPG: Compte de pèrdues i guanys. ECPN: Estat de canvis en el patrimoni net. M: Memòria. EFE: Estat de fluxos d'efectiu.

La Sindicatura de Comptes ha continuat portant a terme una sèrie d'accions per promoure i incrementar la tramesa dels comptes de l'exercici 2020 dins de termini, concretament, les següents:

- a) En el decurs dels mesos de març i abril de l'any 2021 es va actualitzar la informació sobre la tramesa del Compte general dels ens locals en el web institucional per informar, un cop més, de les instruccions per fer la tramesa i dels canvis introduïts per l'Acord regulador de la tramesa del Compte general, aprovat pel Ple de la Sindicatura del 13 de març del 2020.
- b) El 6 de maig del 2021 es va publicar en el web de la Sindicatura un text per recordar els ens locals que havien de sotmetre a informe de la Comissió Especial de Comptes el Compte general de cada entitat local abans de l'1 de juny, i enviar els comptes, degudament aprovats, directament a la Sindicatura, abans del 15 d'octubre del 2021.

En el recordatori s'indicaven els ens que s'integren en l'àmbit subjectiu del Compte general dels ens locals i els comptes anuals que conformen l'àmbit objectiu del Compte general i, els estats, que, si no eren tramesos, suposarien un incompliment que com-

portaria que la Generalitat retingués les subvencions o transferències amb càrrec als seus pressupostos, a què tingués dret l'ens local. També s'informava sobre els tràmits a seguir per aprovar el Compte general.

- c) El 17 de juny del 2021 la Sindicatura va adreçar un escrit als ens locals per informar-los de les modificacions fetes en el tràmit del portal EACAT per fer la tramesa dels comptes anuals de les fundacions o altres ens sense ànim de lucre de lucre incloses en l'àmbit del Compte general, per facilitar així la tramesa dels seus comptes anuals.
- d) El 21 de juny, el 7 de setembre i l'1 d'octubre del 2021 es van trametre, a través del portal EACAT, a tots aquells ens locals que no havien enviat el Compte general del 2020, sengles recordatoris de l'obligació de trametre'l abans del 15 d'octubre del 2021.
- e) El 18 d'octubre del 2021, un cop exhaurit el termini legal de tramesa, a través de l'EACAT es va enviar un requeriment a totes aquelles entitats locals que no havien presentat el Compte general. En aquest escrit s'oferia, també, la possibilitat d'al·legar, en un termini de deu dies naturals, qualsevol causa excepcional que pogués justificar l'incompliment d'enviar el Compte general dins de termini i en la forma escaient. El mateix es va fer amb tots aquells ens que, malgrat havien lliurat el Compte general del 2020 dins de termini, ho havien fet de forma incompleta i encara no havien enviat la documentació que els havia estat reclamada.

En el termini donat, la Sindicatura va rebre un total de trenta-nou escrits d'al·legacions²⁶ dels ens locals (una mancomunitat de municipis, trenta-sis ajuntaments i dues entitats municipals descentralitzades). El Ple de la Sindicatura, en l'Acord del 23 de novembre del 2021, va desestimar totes les al·legacions presentades.

A tots els ens matriu que havien tramès documentació relativa al Compte general de l'exercici 2020 se'ls va enviar com a resposta un escrit que en justificava la recepció, amb indicació, si esqueia, dels comptes, estats, tràmits o justificants que hi mancaven. En aquest escrit també es feia referència als comptes i estats de cada un dels subjectes comptables que integraven el Compte general i si la manca d'algun d'ells (o ens o estats comptables) impedia considerar-lo degudament presentat, i s'informava que això condicionava els pagaments de les transferències i subvencions de la Generalitat a què tingués dret l'ens local afectat.

S'ha fet un seguiment especial d'aquells ens que van enviar el Compte general dins de termini i que no acreditaven documentalment de forma fefaent que hagués estat correcta-

26. Es van rebre uns altres setze escrits que no es van considerar perquè havien estat lliurats fora de termini o en formats no admesos.

ment aprovat, que presentava mancances en el procediment o defectes en el document d'aprovació. En aquests casos, es va contactar directament amb l'ens amb la voluntat que esmenés la incidència, com més aviat millor i sempre abans que acabés el termini de presentació.

També s'han mantingut els recursos dedicats al servei d'atenció a les corporacions locals, tant telefònicament com mitjançant un correu electrònic de consulta, per a les corporacions locals, ja que han augmentat considerablement les consultes com a conseqüència de la passada crisi sanitària i la implementació de la modalitat de teletreball.

Per complir l'objectiu de millorar la formulació dels comptes anuals, com en cada exercici, s'ha portat a terme un procediment de revisió i validació de la integritat²⁷ i la coherència interna²⁸ de les dades comptables del fitxer suport de tramesa dels comptes i estats anuals dels ens subjectes al règim públic local i formulats d'acord amb el Pla de comptabilitat pública adaptat a l'Administració local.

D'aquesta validació ha sorgit una llista d'incidències, deficiències, mancances o irregularitats del Compte general lliurat. A cada corporació local afectada se li ha enviat un escrit justificatiu de la recepció de la documentació juntament amb la llista esmentada, en cas que hi haguessin incidències, perquè les esmenés, quan escaigués, o bé les justificqués o expliqués utilitzant una eina habilitada amb aquesta finalitat i que la Sindicatura posa a l'abast dels ens locals en el web institucional.

Per a l'exercici 2020 hi ha definides les mateixes validacions que les de l'exercici 2019: sis-centes quaranta-dues comprovacions per als comptes i estats formulats aplicant les normes del model normal de la Instrucció de comptabilitat local, de les quals, quatre-centes quaranta-una també ho són per als comptes i estats formulats segons el model simplificat i seixanta-set per als formulats segons el model bàsic.

Les validacions es fan en els diferents comptes i estats (Estat de liquidació del pressupost, Balanç, Compte del resultat economicopatrimonial, Estat de canvis en el patrimoni net, Estat de fluxos d'efectiu i Memòria) que formen els comptes anuals que integren el Compte general dels ens sotmesos a la ICAL (ens matriu, organismes autònoms i consorcis) creuant la informació entre els mateixos estats o amb altres estats i quadres amb dades comptables continguts en el fitxer en format xml dels comptes i estats d'acord amb el detall del quadre següent:

27. Validar que hi consta tota la informació.

28. Validar que la relació entre dades d'un estat comptable o de diferents estats comptables no presenta contradiccions.

Quadre 3. Detall de les validacions

Tipologia	Nombre de validacions							
	ELP	B	CREP	ECPN	EFE	M	Total	%
Coherència interna	44	82	52	26	10	258	472	73,52
Signes	-	68	33	12	31	6	150	23,36
Integritat de dades o incompliment de normes	6	-	-	-	-	14	20	3,12
Total	50	150	85	38	41	278	642	100,00
Percentatge	7,79	23,36	13,24	5,92	6,39	43,30	100,00	

Font: Elaboració pròpia.

Clau:

ELP: Estat de liquidació del pressupost. B: Balanç. CREP: Compte del resultat economicopatrimonial. ECPN: Estat de canvis en el patrimoni net. EFE: Estat de fluxos d'efectiu. M: Memòria.

Si s'analitzen les validacions que es porten a terme en cada un dels estats es pot veure que la majoria de les validacions es fan en la Memòria (43%), en el Balanç (23%) i en el Compte de resultats (13%).

Segons la tipologia, quasi el 74% de les validacions han estat orientades a analitzar la coherència interna de les dades comptables, el 23% són per detectar en els comptes i estats saldos amb signe contrari a la seva naturalesa i el 3% restant analitzen la integritat de les dades o verifiquen l'incompliment de la normativa vigent.

En el moment d'efectuar la tramesa telemàtica del Compte general, les corporacions locals han de manifestar si el Ple de la corporació ha acordat que el Compte general vagi acompanyat dels estats integrats i consolidats. En cas que sigui així, en els models normal i simplificat han d'enviar-los obligatòriament.

Simultàniament amb l'enviament del justificant de la recepció de la documentació a la corporació local, en aquells casos en què s'ha considerat correcta la documentació tramesa segons l'Acord del Ple del 13 de març del 2020, la Sindicatura ha comunicat al departament competent en matèria d'Administració local²⁹ que els comptes i estats s'havien lliurat de forma correcta, perquè pogués actualitzar la informació de l'inventari públic de control del compliment de les obligacions de tramesa de la documentació economicofinancera.³⁰

29. D'acord amb la distribució de competències establerta pel Decret 20/2019, del 29 de gener, de reestructuració del Departament de la Presidència.

30. Apartat 5 de l'article 41 de la LSC.

Per complir l'apartat 2 de la disposició addicional segona de la LSC, en el web de la Sindicatura es va publicar la relació dels ens locals que, en els termes previstos de l'article 41.4 de la mateixa llei, havien incomplert l'obligació de subministrar informació. La normativa estableix que la informació s'ha de referir a l'últim any en què hagi vençut l'obligació d'enviar el Compte general i també a l'exercici anterior –en aquest cas els exercicis 2020 i 2019. Per oferir un major grau d'informació, en el web de la Sindicatura es manté, a més, la informació relativa als exercicis 2018, 2017 i 2016.

En l'apartat 3.1 d'aquest informe es mostra el treball efectuat en relació amb l'actualització de la informació i les dades del cens dels ens locals. El resultat de la revisió de la documentació presentada pels diferents ens locals –ajuntaments, consells comarcals, diputacions, entitats municipals descentralitzades, entitats metropolitanes i mancomunitats de municipis– i els seus ens dependents, adscrits o vinculats, es mostra en els apartats del 3.2 al 3.7, respectivament.

En els apartats corresponents a cada grup d'ens locals s'inclou també el resultat del treball de la validació dels comptes i estats i una relació d'aquelles entitats que a final d'exercici van formular els comptes i estats amb el resultat pressupostari ajustat o el romanent de tresoreria per a despeses generals negatiu. També s'ha inclòs el resultat del treball efectuat en relació amb la presentació en la memòria de la informació sobre el cost de les activitats (nota 26 de la Memòria) i dels indicadors de gestió (nota 27 de la Memòria) que estableix la normativa. Respecte de la informació dels comptes anuals lliurats de les societats mercantils, l'informe recull el detall de les societats que, per la disminució del seu patrimoni net, estan en situació de reducció³¹ del capital social o de dissolució.³²

També es detallen els ens locals que en la documentació del Compte general no han inclòs l'informe d'auditoria dels comptes anuals de tots o alguns dels ens dependents i que l'òrgan interventor està obligat a elaborar en compliment de l'article 29.3.A del Reglament de control intern en les entitats locals, aprovat pel Reial decret 424/2017, del 28 d'abril, pel qual es regula el règim jurídic del control intern en les entitats del sector públic local; i el dels comptes anuals de les societats mercantils³³ i les entitats sense ànim de lucre³⁴ que, d'acord amb la norma, estan obligades a sotmetre'ls a auditoria.

A més de l'annex 4.1, en què es mostren les variacions en el cens dels ens locals i dels

31. Article 327 del Reial decret legislatiu 1/2010, del 2 de juliol, pel qual s'aprova el text refós de la Llei de societats de capital.

32. Article 363.1.e del Reial decret legislatiu 1/2010, del text refós de la Llei de societats de capital.

33. Article 263 del Reial decret legislatiu 1/2010, del text refós de la Llei de societats de capital.

34. Article 333.11 de la Llei 4/2008, del 24 d'abril, del llibre tercer del Codi civil de Catalunya.

seus ens dependents respecte a l'exercici anterior, l'informe inclou l'annex 4.2., en què es presenta l'estat de situació dels comptes i estats tramesos pels ens locals a 15 d'octubre del 2021, data límit de lliurament dins de termini, del Compte general de l'exercici 2020, diferenciant, els comptes anuals dels ens dependents de cada ens matriu, segons siguin comptes i estats que integrin el Compte general o que el complementin i l'acompanyin.

A aquells ens locals l'estat de situació dels quals està qualificat amb una N (no lliurats) o una I (lliurats de forma incompleta) en l'annex se'ls han d'aplicar les mesures de prevenció sobre el lliurament de subvencions o transferències ja explicades anteriorment, fins que no s'hagin posat al corrent de les seves obligacions respecte a la tramesa de comptes a la Sindicatura.

En qualsevol moment, en el web de la Sindicatura, www.sindicatura.cat (apartat del sector local), es pot fer el seguiment, en temps real, de l'estat de situació i de la documentació presentada en relació amb el Compte general de l'exercici 2020 de cada un dels ens locals catalans, i també de la presentada de qualsevol exercici anterior.

De tots els comptes rebuts a la Sindicatura fins al 15 d'octubre del 2021, s'han elaborat els quadres resum de detall individualitzats. Aquests quadres resum es publiquen, per a cada ens, en el web de la Sindicatura, en format pdf, juntament amb la informació detallada que ha presentat l'ens local en relació amb els comptes i estats anuals tramesos, en els formats xml o xbrl, segons correspongui.

Els condicionants i les limitacions més importants al treball efectuat quant a la presentació i tramesa de comptes i estats anuals, es posen de manifest en les observacions i fan referència als aspectes següents:

- Incompliments en la tramesa
- Incompliments en l'aprovació
- Signatura de la tramesa per l'EACAT incorrecta
- Incompliments en el contingut dels comptes i estats
- Incompliments en la tramesa d'informes auditoria dels comptes de les entitats dependents
- Dissolució, liquidació i extinció de les societats mercantils
- Consolidació de comptes i estats
- No adscripció dels consorcis a una Administració pública local
- No inscripció i adscripció de les ESAL i societats mercantils participades de forma minoritària i vinculades a un ens local en aplicació de la LOEPSF en el RSPLC

2. CONCLUSIONS

En aquest apartat de l'informe s'inclouen aquelles observacions i recomanacions que es poden fer de l'anàlisi dels resultats obtinguts en la tramesa de comptes i estats anuals dels ajuntaments, els consells comarcals, les diputacions, les entitats municipals descentralitzades, l'entitat metropolitana i les mancomunitats de municipis.

2.1. OBSERVACIONS

A continuació s'inclouen les observacions més significatives que s'han posat de manifest durant el treball de fiscalització realitzat.

1) Tramesa dels comptes

Grau de presentació del Compte general

El 15 d'octubre del 2021, el grau de presentació del Compte general havia estat del 72% dels ens locals (801/1.118). El detall, per tipus d'ens, es mostra en el quadre següent:

Quadre 4. Grau de presentació del Compte general a 15 d'octubre del 2021. Exercici 2020

Tipus d'ens	Nombre d'ens	Lliurats dins de termini		Retuts	
		Nombre	%	Nombre	%
Ajuntaments	947	688	73	636	67
Consells comarcals	41	32	78	29	71
Diputacions	4	3	75	3	75
Entitats municipals descentralitzades	65	46	71	41	63
Entitats metropolitanes	1	1	100	1	100
Mancomunitats de municipis	60	31	52	27	45
Total	1.118	801	72	737	66

Font: Elaboració pròpia.

Els comptes que apareixen com a retuts són els que reuneixen tota la documentació exigida per la norma tant per a l'ens matriu com per a tots els ens dependents o adscrits, tramesos en el termini i procediment establerts. Els que apareixen com a lliurats són aquells comptes generals en què manca la informació d'algun o alguns dels ens dependents integrants del grup local o algun compte o estat considerat bàsic per la Sindicatura i aquells en què, tot i que no hi manqui cap compte, algun d'ells presenta alguna mena de deficiència greu que fa que el Compte general no es pugui considerar com a retut. El nombre de comptes generals lliurats incomplets ha estat de 64.

L'evolució del grau de presentació dels comptes en percentatge per a cadascun dels diferents tipus d'ens locals i per al total durant els darrers cinc anys es mostra, respectivament, en els gràfics 1 i 2 següents:

Gràfic 1. Evolució en el lliurament del Compte general dins de termini (per tipus d'ens matriu)

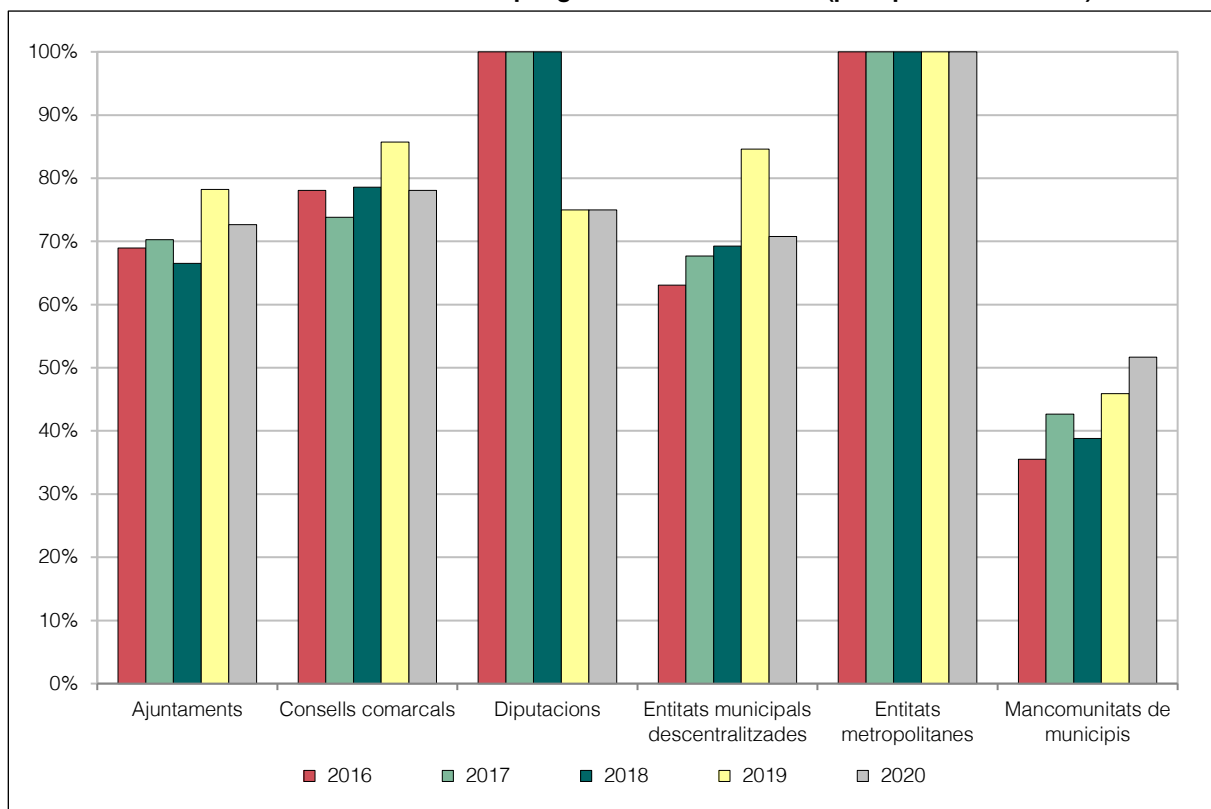

Font: Elaboració pròpia.

Nota: La data límit del lliurament del Compte general del 2019 va ser fins al 22 de gener del 2021, un cop ampliat el termini en noranta-nou dies per la declaració, el 14 de març del 2020, de l'estat d'alarma per a la gestió de la situació de crisi sanitària ocasionada per la covid-19.

Gràfic 2. Evolució en el lliurament del Compte general dins de termini (per total)



Font: Elaboració pròpia.

Nota: La data límit del lliurament del Compte general del 2019 va ser fins al 22 de gener del 2021, un cop ampliat el termini en noranta-nou dies per la declaració, el 14 de març del 2020, de l'estat d'alarma per a la gestió de la situació de crisi sanitària ocasionada per la covid-19.

En el gràfic 1 s'observa un decrement en el lliurament del Compte general de l'exercici 2020 per a la majoria dels tipus d'ens matriu respecte als resultats de l'exercici 2019, excepte per al grup de les mancomunitats de municipis. El decrement en el lliurament respecte al resultat total obtingut per a l'exercici 2019, segons es pot observar en el gràfic 2, és d'uns 5 punts percentuals, resultat aquest que s'ha d'entendre considerant l'ampliació del termini de retiment del Compte general d'aquell exercici, en noranta-nou dies, a causa de les mesures extraordinàries aplicades per fer front a la covid.³⁵

Model de Pla comptable dels comptes lliurats

Pel que fa al model de Pla comptable en què es basen els comptes presentats, un any més la gran majoria de comptes van ser formulats d'acord amb el model normal de la instrucció de comptabilitat local. Només dues de les entitats municipals descentralitzades van optar pel model bàsic de la ICAL. En relació amb la legislació mercantil corresponent, el model abreujat és el més aplicat en el cas de les entitats públiques empresarials, les empreses municipals i les entitats sense ànim de lucre dependents, en aplicació de la LOEPSF. El detall es mostra en el quadre següent:

Quadre 5. Models dels comptes per tipus d'ens

Tipus d'ens segons el tipus de Pla general de comptabilitat aplicat	Nombre total d'ens	Model normal		Model simplificat		Model bàsic		Model mixt		Model abreujat		Model PIME		Total comptes anuals lliurats
		Nre.	%	Nre.	%	Nre.	%	Nre.	%	Nre.	%	Nre.	%	
Ens subjectes a la ICAL	1.397	862	86	139	14	2	0	-	-	-	-	-	-	1.003
Ens subjectes al PGC i al PGC-PIME	297	74	31	-	-	-	-	8	3	98	42	55	23	235
Ens subjectes al PCFA*	68	17	29	17	29	-	-	-	-	25	42	-	-	59
Total ens	1.762	953	73	156	12	2	0	8	1	123	9	55	4	1.297

Font: Elaboració pròpia.

* Pla de comptabilitat de les fundacions i associacions subjectes a la legislació de la Generalitat de Catalunya o altres adaptacions sectorials.

En els quadres següents es mostren els resultats del grau de presentació dels comptes i estats anuals dels ens locals matriu i dels seus ens dependents, agrupats segons el pla comptable que els és d'aplicació –ICAL per a ens matriu, organismes autònoms i consorcis

35. L'article 48 del Reial decret-lei 11/2020, del 31 de març, pel que s'adopten mesures urgents complementàries en l'àmbit social i econòmic per fer front a la covid 19, estableix les mesures extraordinàries aplicables en relació amb el termini de formulació i retiment dels comptes anuals de l'exercici 2019 de les entitats del sector públic estatal i de tramesa del Compte general de l'Estat al Tribunal de Comptes, d'aplicació també per al sector públic local en els mateixos termes.

adscrits, per una banda, i PGC per a les entitats públiques empresarials locals, per a les societats mercantils i entitats sense ànim de lucre, per una altra:

Quadre 6. Resultats en el lliurament dels comptes i estats segons el pla comptable

Tipus d'ens ICAL	Nre. total d'ens	Nombre comptes lliurats	ELP		ERT		DCT		B		GREP		ECPN		EFE ^(a)		M	
			Nre.	%	Nre.	%	Nre.	%	Nre.	%	Nre.	%	Nre.	%	Nre.	%	Nre.	%
Ens matriu	1.118	801	801	72	801	72	769	69	798	71	799	71	799	71	658	796	71	
Ajuntaments	947	688	688	73	688	73	662	70	688	73	688	73	688	73	551	684	72	
Consells comarcals	41	32	32	78	32	78	32	78	32	78	32	78	32	78	32	32	78	
Diputacions	4	3	3	75	3	75	3	75	3	75	3	75	3	75	3	3	75	
Entitats municipals descentr.	65	46	46	71	46	71	43	66	43	^(b) 68	44	^(b) 70	44	^(b) 70	44	45	^(b) 71	
Entitats metropolitanes	1	1	1	100	1	100	1	100	1	100	1	100	1	100	1	1	100	
Mancomunitats de municipis	60	31	31	52	31	52	28	47	31	52	31	52	31	52	27	31	52	
Organismes autònoms	158	114	113	72	113	72	109	69	113	72	113	72	113	72	111	114	72	
Consortis adscrits	121	88	88	73	88	73	87	72	88	73	88	73	88	73	88	88	73	
Total ens ICAL	1.397	1.003	1.002	72	1.002	72	965	69	999	72	1.000	72	1.000	72	857	998	71	

Tipus d'ens PGC, PGC-PIME i PGC-ESAL	Nombre total d'ens	Nombre comptes lliurats	B		CPG		ECPN ^(a)		EFE ^(a)		M	
			Nre.	%	Nre.	%	Nre.	%	Nre.	%	Nre.	%
Entitats públiques empresarials locals	32	26	26	81	26	81	8	8	26	81		
Societats municipals participades íntegrament	223	177	177	79	177	79	62	62	177	79		
Societats municipals participades majoritàriament	36	28	28	78	28	78	11	11	28	78		
Societats mercantils participades minoritàriament i dependents en aplicació de la LOEPSF	6	4	4	67	4	67	1	1	4	67		
Entitats sense ànim de lucre dependents en aplicació de la LOEPSF	68	59	54	79	54	79	53	15	59	87		
Total ens PGC, PGC-PIME i PGC-ESAL	365	294	289	79	289	79	135	97	294	81		

Font: Elaboració pròpia.

Notes:

La diferència entre els comptes lliurats i els comptes individualitzats és perquè no tots els comptes anuals s'han presentat de forma completa. Per a més informació consulteu els annexos 4.2.1 a 4.2.6.

(a) No hi ha dades respecte al percentatge, atès que l'obligació de presentar aquests estats depèn del model d'instrucció o del pla de comptabilitat que cada ens aplica.

(b) Aquests percentatges s'han calculat tenint en compte que dos dels comptes lliurats han estat presentats en el model bàsic de la ICAL i que en aquest model el Balanç, el Compte del resultat economicopatrimonial o el Compte de pèrdues i guanys, l'Estat de canvis en el patrimoni net i la Memòria no són obligatoris.

Clau:

ELP: Estat de liquidació del pressupost. ERT: Estat del romanent de Tresoreria. DCT: Documentació complementària de tresoreria. B: Balanç. CREP: Compte del resultat economicopatrimonial. ECPN: Estat de canvis en el patrimoni net; EFE: Estat de fluxos d'efectiu. M: Memòria. CPG: Compte de pèrdues i guanys.

2) Incompliment reiterat

El 15 d'octubre del 2021, dos ajuntaments havien incomplert reiteradament l'obligació de lliurar a la Sindicatura els comptes dels exercicis 2018, 2019 i 2020 (vegeu l'apartat 3.2).

El 15% de les mancomunitats de municipis (9/60) estaven en la mateixa situació (vegeu l'apartat 3.7). A més, quatre d'aquestes nou mancomunitats tampoc no havien lliurat els dels exercicis precedents, 2014, 2015, 2016 i 2017 (vegeu el quadre 68).

3) Compliment normatiu

Comptes i estats incomplets

En termes generals, quant a la integritat de la documentació inclosa, el nivell de compliment normatiu del contingut dels comptes i estats de les entitats que han tramès el Compte general de l'exercici 2020 dins de termini és acceptable. La uniformització dels models dels comptes i estats a trametre i la de la denominació i contingut dels fitxers a què obliga la tramesa telemàtica hauria de garantir uns bons estàndards en la presentació del Compte general.

L'exercici 2020 el percentatge de comptes i estats tramesos pels ens locals i considerats incomplets ha estat del 8% (64/801), fet que ha suposat un decrement dels comptes lliurats incomplets de 2 punts percentuals respecte el de l'exercici 2019, que va ser d'un 10% (89/864), per tant, es manté la tendència de millora dels darrers anys.

La distribució percentual de les causes d'incompliment, que han fet que els comptes lliurats siguin incomplets, es mostra en el gràfic següent:

Gràfic 3. Distribució percentual de les causes d'incompliment del lliurament. Exercici 2020

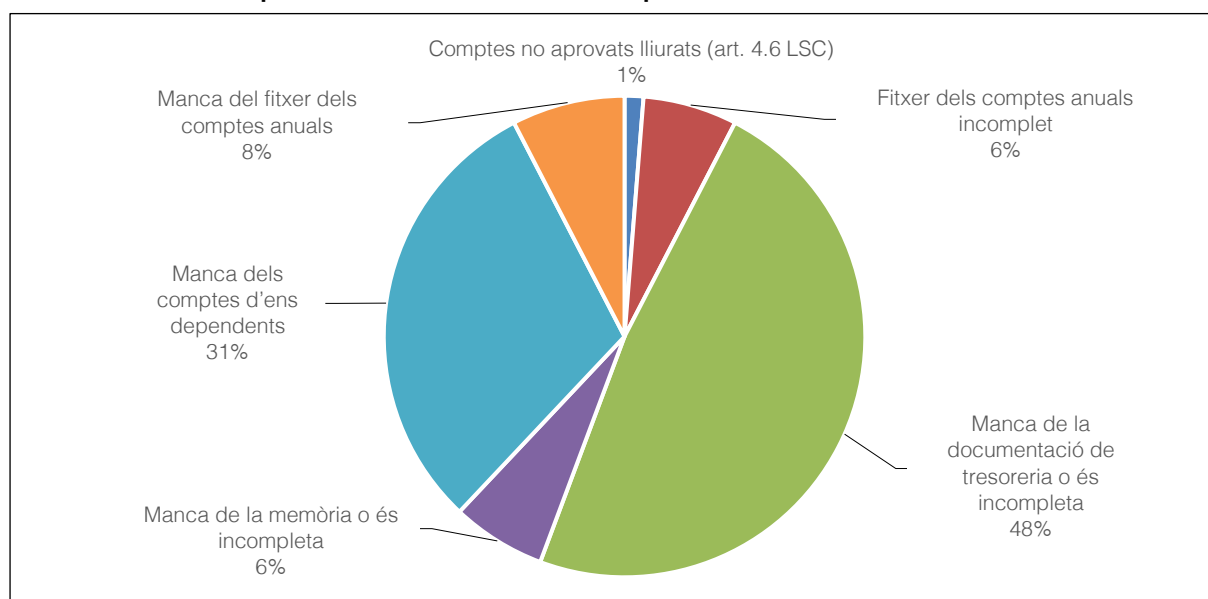

Font: Elaboració pròpia.

La documentació complementària de la tresoreria, consistent en les actes d'arqueig de les existències en caixa i les notes o certificacions dels saldos dels comptes d'entitats bancàries a la fi de l'exercici i l'estat conciliatori, si esqueia, de l'ens matriu i/o dels organismes autònoms dependents o dels consorcis adscrits, és la documentació que amb més freqüència no ha estat enviada: representa el 48% dels expedients lliurats incomplets (vegeu l'apartat 3.2, l'apartat 3.5 i l'apartat 3.7).

Memòries amb deficiències

El fitxer en format pdf amb la reproducció del text de la Memòria comptable, d'acord amb els models simplificat o normal de la ICAL, de trenta-cinc ajuntaments, un consell comarcal, cinc entitats municipals descentralitzades i tres mancomunitats de municipis, conté algunes deficiències.

Aquestes deficiències responen al fet que les memòries que contenien els fitxers en format pdf no eren completes o bé es referien a annexos no enviats a la Sindicatura, o no seguien correctament les normes i els models establerts pel Pla general de comptabilitat pública adaptat a l'Administració local. En la mateixa situació estaven les memòries comptables de nou organismes autònoms i de tres consorcis, dependents de set ajuntaments, llevat d'un dels consorcis que està adscrit a un consell comarcal. Aquesta incidència afecta el 6% de les memòries lliurades pels ens locals sotmesos a la ICAL (56/998).

A més, la revisió dels fitxers tramesos amb la informació de la Memòria ha fet palès que no sempre s'han adoptat les mesures adequades per eliminar o fer anònimes les dades de caràcter personal contingudes en alguns dels apartats de la Memòria, per complir la normativa vigent en matèria de protecció de dades de caràcter personal.

Memòries complementàries (article 211 del TRLRHL)

L'article 211 del text refós de la Llei reguladora de les hisendes locals (TRLRHL) preveu que els municipis de més de 50.000 habitants i les altres entitats locals d'àmbit superior incloguin en el Compte general dues memòries complementàries: la justificativa del cost i rendiment dels serveis públics que presten i la demostrativa del grau de compliment dels objectius programats. No indica, en canvi, quin ha de ser el contingut d'aquestes memòries.

Continua essent baix el lliurament d'ambdues memòries, sobretot per al cas de les mancomunitats de municipis, atès que el 61% de les mancomunitats que han enviat el Compte general dins de termini (19/31) no n'han presentat cap de les dues (vegeu el quadre 71). Pel que fa als consells comarcals, el 16% d'aquells que han lliurat el Compte general dins de termini (5/32) tampoc no han presentat cap de les dues memòries esmentades (vegeu el

quadre 38). Les tres diputacions i l'entitat metropolitana sí han lliurat totes dues memòries (vegeu l'apartat 3.4 i l'apartat 3.6, respectivament).

En el cas dels municipis, vint-i-tres superaven els 50.000 habitants l'exercici 2020. Vint-i-un van lliurar el Compte general dins de termini. D'aquests, dos no van lliurar cap de les dues memòries i un sols en van lliurar una, fet que representa el 14% (3/21) d'incompliment. (vegeu el quadre 24). Tanmateix, bona part de les memòries que s'han considerat lliurades no s'ajusten a l'enunciat que les descriu o no tenen un contingut informatiu mínim.

Consolidació de comptes i estats

Els ens locals han d'unir al Compte general els estats integrats i consolidats en els termes previstos per les normes de consolidació del sector públic local aprovades pel ministre d'Hisenda i Funció Pública.³⁶

Atès que fins al 2022 no entraran en vigor les normes aprovades per a la formulació dels comptes anuals consolidats en l'àmbit del sector públic local per a les entitats locals incloses a l'article 211 del TRLRHL i el 2024 per a la resta d'entitats locals,³⁷ els ens locals han de seguir unint al Compte general els estats integrats i consolidats dels comptes que determini el Ple de la corporació.³⁸ El fet que cada entitat local sigui la que determina el perímetre, els comptes i estats i els criteris per a la consolidació dels seus comptes, impossibilita portar a terme el tractament d'aquests estats com correspondria, ja que els criteris i les normes emprats per a la seva elaboració no són homogenis.

Fins al 15 d'octubre del 2021, el 8% dels trenta-sis ens locals, que han lliurat els comptes dins de termini i que han comunicat a la Sindicatura que el Ple de la corporació (3/36) havia establert que el Compte general s'havia d'acompanyar dels estats integrats i consolidats, no han lliurat els fitxers corresponents a la consolidació dels comptes. Han estat dos ajuntaments i un consell comarcal (vegeu els apartats 3.2 i 3.3).

4) Indicadors de gestió

A partir del Compte general de l'exercici 2017,³⁹ els municipis de més de 50.000 habitants i

36. Apartat 4 de l'article 209 del TRLRHL segons la nova redacció incorporada per la disposició final 13a de la Llei 3/2017, del 27 de juny, de pressupostos generals de l'Estat per al 2017.

37. Ordre HAC/836/2021, del 9 de juliol, que aprova les normes per a la formulació de comptes anuals consolidats en l'àmbit del sector públic local.

38. Disposició transitòria 22a del TRLRHL afegida per la disposició addicional 13a de la Llei 3/2017, del 27 de juny, de pressupostos generals de l'Estat per al 2017, i regla 48.2 de la ICAL model normal i regla 49.2 de la ICAL model simplificat.

39. Disposició transitòria tercera de la ICAL model normal.

les altres entitats locals d'àmbit superior han d'incloure la informació sobre el cost de les activitats (nota 26 del model normal de la Memòria) i els indicadors de gestió (nota 27 del model normal de la Memòria) en el Compte general, almenys per als serveis i les activitats que es financin amb taxes o preus públics.⁴⁰

El detall per grup d'ens locals que no han inclòs en la Memòria la informació esmentada es mostra en el quadre següent:

Quadre 7. Ens que no han inclòs informació a la Memòria sobre el cost de les activitats o sobre els indicadors de gestió en l'exercici 2020

Ens	Nombre de municipis majors de 50.000 habitants i ens supramunicipals que han presentat el Compte general	Ens que no han presentat la informació sobre el cost de les activitats		Ens que no han presentat la informació sobre indicadors de gestió	
		Nombre	%	Nombre	%
Ajuntaments	21	9	43	12	57
Consells comarcals	32	21	66	26	81
Diputacions	3	-	-	1	33
Entitats metropolitanes	1	-	-	-	-
Mancomunitats de municipis*	28	21	75	22	79
Total	85	51	60	61	72

Font: Elaboració pròpia.

* No s'ha considerat en el còmput les tres mancomunitats de municipis que han lliurat els comptes i estats en el format simplificat de la ICAL.

El 60% dels ens obligats a enviar la informació esmentada i que han enviat el Compte general (51/85) no ha inclòs la informació relativa al cost de les activitats i el 72% (61/85) no ha inclòs els indicadors de gestió a la Memòria en format pdf que han enviat a la Sindicatura i que ha de reproduir fidelment el text aprovat pel Ple de la corporació local.

Quan la informació sobre els indicadors de gestió (nota 27 de la Memòria) es recull en el fitxer en format pdf que reproduïx el text de la Memòria, aquesta informació no sempre està inclosa en el fitxer corresponent d'intercanvi de dades del Compte general en format xml i, quan ho està, no sempre és de forma completa.

En el cas de dos ajuntaments únicament s'ha inclòs la informació sobre el cost de les activitats i els indicadors de gestió, en la Memòria complementària justificativa del cost i del rendiment dels serveis públics que els municipis amb població superior als 50.000 habitants i la resta d'entitats locals d'àmbit superior han d'adjuntar al Compte general, però no inclouen aquesta informació en la Memòria comptable com indica la ICAL.

40. Norma 11, apartat f de la ICAL, model normal, sobre el contingut de les notes 26 i 27 de la Memòria.

5) Tramesa dels informes d'auditoria de comptes dels ens dependents

Les entitats locals han d'incloure en la documentació sobre el Compte general que cal enviar a la Sindicatura, l'informe d'auditoria de comptes que obligatòriament ha d'elaborar l'òrgan interventor de l'entitat matriu, per a cadascuna de les entitats incloses en l'àmbit subjectiu de l'article 29.3.A del Reglament de control intern de les entitats del sector públic local.⁴¹ També s'ha d'enviar l'informe d'auditoria d'aquelles entitats dependents subjectes a l'obligació de sotmetre els comptes a auditoria d'acord amb la normativa mercantil o específica que els és d'aplicació.⁴² Tot i demanar a l'ens local la informació, en el moment de fer la tramesa del Compte general mitjançant el portal EACAT, no sempre ha estat possible determinar l'obligació d'enviar els informes esmentats, atès que no sempre s'ha pogut concretar la inclusió o no d'aquestes entitats al Pla anual de control financer.⁴³

El 57% dels ens locals amb ens dependents que han enviat el Compte general dins de termini, inclosos els comptes anuals d'algun o de tots els ens dependents (89/155), no hi han inclòs els informes d'auditoria esmentats. A més, en els informes d'auditoria, dels comptes dels ens dependents, que els ens locals matriu sí han enviat a la Sindicatura, no sempre s'acredita la supervisió i coordinació de l'òrgan interventor dels treballs efectuats, quan aquests s'encarreguen a firmes privades d'auditoria.

6) Resultat pressupostari i romanent de tresoreria per a despeses generals negatiu

Resultat pressupostari ajustat negatiu

El resum dels ens que han presentat el resultat pressupostari de l'exercici 2020 negatiu un cop ajustat amb els crèdits finançats amb romanent de tresoreria i les desviacions negatives i positives de l'exercici, per grup d'ens locals, es mostra en el quadre següent:

41. L'article 29.3.A del Reial decret 424/2017, del 28 d'abril, que regula el règim jurídic del control intern en les entitats el sector públic local obliga l'òrgan interventor a elaborar anualment l'auditoria dels comptes anuals dels ens següents:

- a) Els organismes autònoms locals.
- b) Les entitats públiques empresarials locals.
- c) Les fundacions del sector públic local obligades a auditar-se per la seva normativa específica.
- d) Els fons i els consorcis als quals es refereix l'article 2.2 d'aquest Reglament.
- e) Les societats mercantils i les fundacions del sector públic local no sotmeses a l'obligació d'auditar-se que s'hagin inclòs en el Pla anual d'auditories.

42. Article 263 del Reial decret legislatiu 1/2010, del 2 de juliol, pel qual s'aprova el text refós de la Llei de societats de capital, i article 333.11 de la Llei 4/2008, de 24 d'abril, del llibre tercer del Codi civil de Catalunya.

43. L'article 31.1 del Reial decret 424/2017, del 28 d'abril, que regula el règim jurídic del control intern en les entitats del sector públic local, obliga l'òrgan interventor a elaborar un Pla anual de control financer que reculli les actuacions de control permanent i auditoria pública a realitzar durant l'exercici.

Quadre 8. Ens amb resultat pressupostari ajustat negatiu en l'exercici 2020 per tipus d'ens

Tipus d'ens	Ens matriu	Ens dependents		Total ens
		Organismes autònoms	Consorticis	
Ajuntaments (a)	61	27	5	93
Consells comarcals (b)	1	2	1	4
Diputacions (c)	-	1	1	2
Entitats municipals descentralitzades (d)	8	-	-	8
Entitats metropolitanes (e)	-	1	-	1
Mancomunitats de municipis (f)	3	-	-	3
Total	73	31	7	111

Font: Elaboració pròpia.

Notes:

(a) Vegeu el quadre 29, referent als ajuntaments.

(b) Vegeu el quadre 42, referent als consells comarcals.

(c) Vegeu el quadre 48, referent a les diputacions.

(d) Vegeu el quadre 56, referent a les entitats municipals descentralitzades.

(e) Vegeu el quadre 61, referent a les entitats metropolitanes

(f) Vegeu el quadre 73, referent a les mancomunitats de municipis.

És un total de cent onze entitats –setanta-tres de les quals són ens matriu, trenta-una són organismes autònoms i set són consorcis adscrits. Aquest fet palesa que els drets reconeguts en l'exercici han estat insuficients per poder fer front a les despeses generades.

Romanent de tresoreria per a despeses generals negatiu

El resum dels ens que han presentat el romanent de tresoreria disponible per a despeses generals negatiu a final d'exercici es mostra, per grups d'ens locals, en el quadre següent:

Quadre 9. Ens amb romanent de tresoreria general negatiu en l'exercici 2020 per tipus d'ens

Tipus d'ens	Ens matriu	Ens dependents		Total ens
		Organismes autònoms	Consorticis	
Ajuntaments (a)	11	6	4	21
Consells comarcals (b)	-	-	1	1
Total	11	6	5	22

Font: Elaboració pròpia.

Notes:

(a) Vegeu el quadre 30, referent als ajuntaments.

(b) Vegeu el quadre 43, referent als consells comarcals.

Són vint-i-dues entitats, onze de les quals són ens matriu, sis, organismes autònoms i cinc, consorcis adscrits.

Tots els ens esmentats haurien d'haver actuat tal com indica la normativa,⁴⁴ i el Ple, en la primera sessió que celebrés, un cop liquidat el pressupost amb romanent de tresoreria general negatiu, hauria d'haver reduït la despesa en el pressupost corrent fins igualar el dèficit i, si això no hagués estat possible o fos insuficient, hauria d'haver concertat una operació de crèdit⁴⁵ per una quantia igual a la del dèficit produït. Si aquestes mesures haguessin estat insuficients per cobrir la totalitat del romanent negatiu per a despeses generals s'hauria d'haver aprovat el pressupost de l'exercici següent amb un superàvit inicial amb una quantia no inferior al dèficit esmentat. Cal alertar d'aquesta situació financera pel fet que, si la situació persistís, l'ens podria presentar problemes i tensions de tresoreria de forma més o menys immediata.

7) Compliment normatiu de les societats mercantils

Dues societats mercantils dependents –una d'un ajuntament i l'altra de l'entitat metropolitana– havien reduït la xifra del seu patrimoni net per sota de les dues terceres parts del capital social, fet que, atès que ja estaven en la mateixa situació en l'exercici anterior, comporta l'obligada reducció del seu capital (vegeu els quadres 31 i 62).⁴⁶

Per altra banda, deu societats mercantils dependents de deu ajuntaments, que van presentar els comptes dins del termini legal previst del 15 d'octubre del 2021, estaven en situació de dissolució perquè havien reduït la xifra del patrimoni net a una quantitat inferior a la meitat del capital social (vegeu el quadre 32).⁴⁷

8) Compliment en la formulació dels comptes i estats anuals

Un total de vuit-cents tres comptes i estats (sis-cents seixanta-vuit d'ens matriu, setanta-dos d'organismes autònoms i seixanta-tres de consorcis) dels mil tres comptes i estats anuals públics locals inclosos en els comptes generals tramesos en el termini previst per la norma, han presentat alguna incidència en la validació de les dades contingudes en els fitxers

44. Article 193 del TRLRHL.

45. Article 177.5 del TRLRHL.

46. Article 327 del Reial decret legislatiu 1/2010, del 2 de juliol, pel qual s'aprova el text refós de la Llei de societats de capital.

47. Article 363.1.e del Reial decret legislatiu 1/2010, del 2 de juliol, pel qual s'aprova el text refós de la Llei de societats de capital.

enviats, que suposen el 80% dels comptes i estats validats. Aquests resultats es mostren en el quadre següent:

Quadre 10. Nombre d'ens locals amb incidències en el Compte general de l'exercici 2020

Ens	Nombre d'ens dins de termini	Nombre d'incidències comunicades	Comptes generals amb incidències	
			Nombre	%
Ajuntaments	688	3.163	581	84,45
Organismes autònoms	98	342	58	59,18
Consorticis	50	513	34	68,00
Consells comarcals	32	262	30	93,75
Organismes autònoms	7	56	6	85,71
Consorticis	20	41	13	65,00
Diputacions	3	21	3	100,00
Organismes autònoms	8	50	7	87,50
Consorticis	14	41	12	85,71
Entitats municipals descentralitzades	46	430	32	69,57
Entitat metropolitana	1	4	1	100,00
Organismes autònoms	1	2	1	100,00
Consorticis	4	18	4	100,00
Mancomunitats de municipis	31	70	21	67,74
Consorticis	-	-	-	-
Total ens matriu	801	3.950	668	83,40
Total organismes autònoms	114	450	72	63,16
Total consorticis	88	613	63	71,59
Total	1.003	5.013	803	80,06

Font: Elaboració pròpia.

La distribució percentual de les incidències detectades en el procés de validació del contingut dels comptes i estats sotmesos a la ICAL, segons els estats comptables –definites en el quadre 3– descrit en la metodologia, tant pels ens matriu com pels organismes autònoms i els consorticis, es mostra en el quadre següent:

Quadre 11. Incidències detectades en els comptes i estats dels ens sotmesos a la ICAL, lliurats fins al 15 d'octubre del 2021, per tipus d'estat comptable

Tipologia	Incidències (en percentatge)							Validacions	
	ELP	B	CREP	ECPN	EFE	M	Total	Nre.	%
Coherència interna	7,82	15,91	3,27	4,59	1,40	61,71	94,70	472	73,52
Signes	-	2,73	1,48	0,10	0,52	-	4,83	150	23,36
Integritat de dades o incompliment de normes	0,42	-	-	-	-	0,06	0,48	20	3,12
Total incidències (en percentatge)	8,24	18,64	4,75	4,69	1,91	61,77	100,00		100,00

Validacions per estat	Nombre	50	150	85	38	41	278		642	
	Percentatge	7,79	23,36	13,24	5,92	6,39	43,30			100,00

Font: Elaboració pròpia.

Clau:

ELP: Estat de liquidació del pressupost. B: Balanç. CREP: Compte del resultat economicopatrimonial. ECPN: Estat de canvis en el patrimoni net. EFE: Estat de fluxos d'efectiu. M: Memòria.

La immensa majoria de les incidències, prop d'un 95%, fan referència a la manca de coherència interna de les dades comptables en els termes definits en la metodologia; els comptes i estats amb saldos amb signe contrari a la seva naturalesa han suposat prop d'un 5% de les incidències i la integritat de les dades o l'incompliment de normes quasi el 0,5% restant.

Dels diferents estats sobre els quals es fan les validacions, la Memòria és la que presenta més incidències, un 62%. Els altres estats que presenten més incidències són el Balanç, amb el 19% i l'Estat de liquidació del pressupost, amb el 8%.

El nombre total d'incidències detectades en el procés de validació del contingut dels comptes i estats sotmesos a la ICAL i comunicades als sis-cents seixanta-vuit ens locals perquè les justifiquin o expliquin ha estat de 5.013, de les quals el 79% corresponen a comptes i estats de les entitats matriu, el 9 % als dels organismes autònoms i el 12% restant als dels consorcis. Les incidències es van comunicar als ens locals corresponents en la notificació del justificant de tramitació del Compte general de cada corporació perquè en tinguessin coneixement i les poguessin justificar, i esmenar si era possible, mitjançant un procediment específic establert amb aquesta finalitat en el portal de la Sindicatura.

El 31 de desembre del 2021 el 40% dels ens matriu que havien enviat els comptes i estats fins al 15 d'octubre del 2021 i que contenien incidències (265/668), encara no les havien justificat o explicat a la Sindicatura.

9) Tramitació de l'aprovació dels comptes

Lliurament de comptes d'acord amb el procediment de l'article 41.6 de la LSC

El Compte general d'un ajuntament va ser tramès sense l'aprovació definitiva, dins el termini legal del 15 d'octubre del 2021, acollint-se al que preveu l'article 41.6 de la LSC, atès que el Ple va acordar no aprovar-lo (vegeu l'apartat 3.2). El 31 de desembre del 2021 l'Ajuntament encara no havia tramès el certificat d'aprovació definitiva del Compte general de l'exercici 2020.

Defectes en la documentació acreditativa de l'aprovació

En el cas de dos ajuntaments (vegeu l'apartat 3.2) i d'un consell comarcal (vegeu l'apartat 3.3) s'han detectat defectes o mancances greus en la documentació tramesa relativa al tràmit d'aprovació, que fan que no consti l'acreditació fefaent de la correcta realització del tràmit. Aquest fet ha comportat que el Compte general no s'hagi considerat lliurat a la Sindicatura i no s'hagi tingut en compte en el còmput dels comptes lliurats en l'elaboració de l'informe. La Sindicatura s'ha posat en contacte amb els ens afectats perquè esmenessin l'error i que el Compte general pogués ser presentat en la forma escaient. En el cas dels ajuntaments es van esmenar els defectes abans del 31 de desembre del 2021, mentre que en el cas del consell comarcal no es va fer fins al 10 de gener del 2022.

Incompliment en el termini d'aprovació

El 10% del total dels comptes lliurats dins de termini (78/801) van ser aprovats després de l'1 d'octubre, termini que marca la normativa per fer-ho. Per grups d'ens locals, el 13% dels consells comarcals (4/32), el 32% de les mancomunitats de municipis (10/31), el 9% dels ajuntaments (60/688) i el 9% de les entitats municipals descentralitzades (4/46) van aprovar els comptes fora de termini.

10) Tramesa de comptes sense la signatura correcta

La tramesa del Compte general s'ha de fer exclusivament a través del portal de l'EACAT, i ha d'estar signada electrònicament pel president de l'ens matriu per garantir la integritat i l'autenticitat dels comptes i estats enviats.⁴⁸

Tan sols un dels ens que havia tramès el Compte general sense la signatura preceptiva

48. Regla 51.2 de la ICAL model normal i regla 52.2 de la ICAL model simplificat.

no va esmenar aquest error abans del termini legal del 15 d'octubre del 2021 (vegeu l'apartat 3.2).

11) Compliment del termini de lliurament

Tot i el llarg període que la llei atorga als ens locals perquè aprovin el Compte general i el trametin a la Sindicatura, se segueixen incomplint reiteradament els terminis legals establerts.

El període mitjà entre l'aprovació definitiva del Compte general de l'exercici 2020 i la tramesa a la Sindicatura ha estat de trenta dies, que s'acosta als trenta-quatre dies registrats en la tramesa del Compte general de l'exercici 2018⁴⁹, abans de la pandèmia de la covid, però lluny encara dels quinze dies que serien el màxim aconsellable.

Per tipologia d'ens, les entitats municipals descentralitzades són els ens locals en què hi ha més dies entre una data i l'altra, amb una mitjana de cinquanta-cinc dies entre l'aprovació del Compte general i el lliurament a la Sindicatura. En la resta de tipus d'ens el període mitjà és menor –va dels vint-i-set dies de les mancomunitats de municipis als trenta-dos dies de les diputacions, passant pels vint-i-vuit dels ajuntaments i els vint-i-nou dies dels consells comarcals– mentre que en l'entitat metropolitana la diferència entre dates ha estat de deu dies.

El Compte general d'un ajuntament i el d'una entitat municipal descentralitzada van ser els primers tramesos a la Sindicatura (vegeu l'apartat 3.2 i l'apartat 3.5). Van entrar al Registre general, en tots dos casos, el 3 de maig del 2021, noranta-quatre dies després que el Ple de l'ens els hagués aprovat en el primer cas i cent-cinc dies després, en el segon. Els primers comptes de l'exercici 2019 van entrar el 22 d'abril del 2020.

En el gràfic 4 es mostren, per separat, les dades acumulades dels comptes generals aprovats i lliurats a la Sindicatura de Comptes per dies, s'observa com l'augment en el nombre de comptes aprovats que es produeixen tant a finals del mes de juliol com el de principis d'octubre no és correspon amb l'augment en el nombre de lliuraments de comptes a la Sindicatura, com seria desitjable.

49. El període mitjà entre l'aprovació definitiva del Compte general de l'exercici 2019 i la tramesa a la Sindicatura va ser de cinquanta-sis dies, període afectat per l'ampliació extraordinària en noranta-nou dies en els terminis de formació, aprovació i retiment del Compte general per la declaració, el 14 de març del 2020, de l'estat d'alarma declarat per a la gestió de la situació de crisi sanitària ocasionada per la covid.

Gràfic 4. Comparació entre la data d'aprovació del Compte general i la data de lliurament. Exercici 2020

93

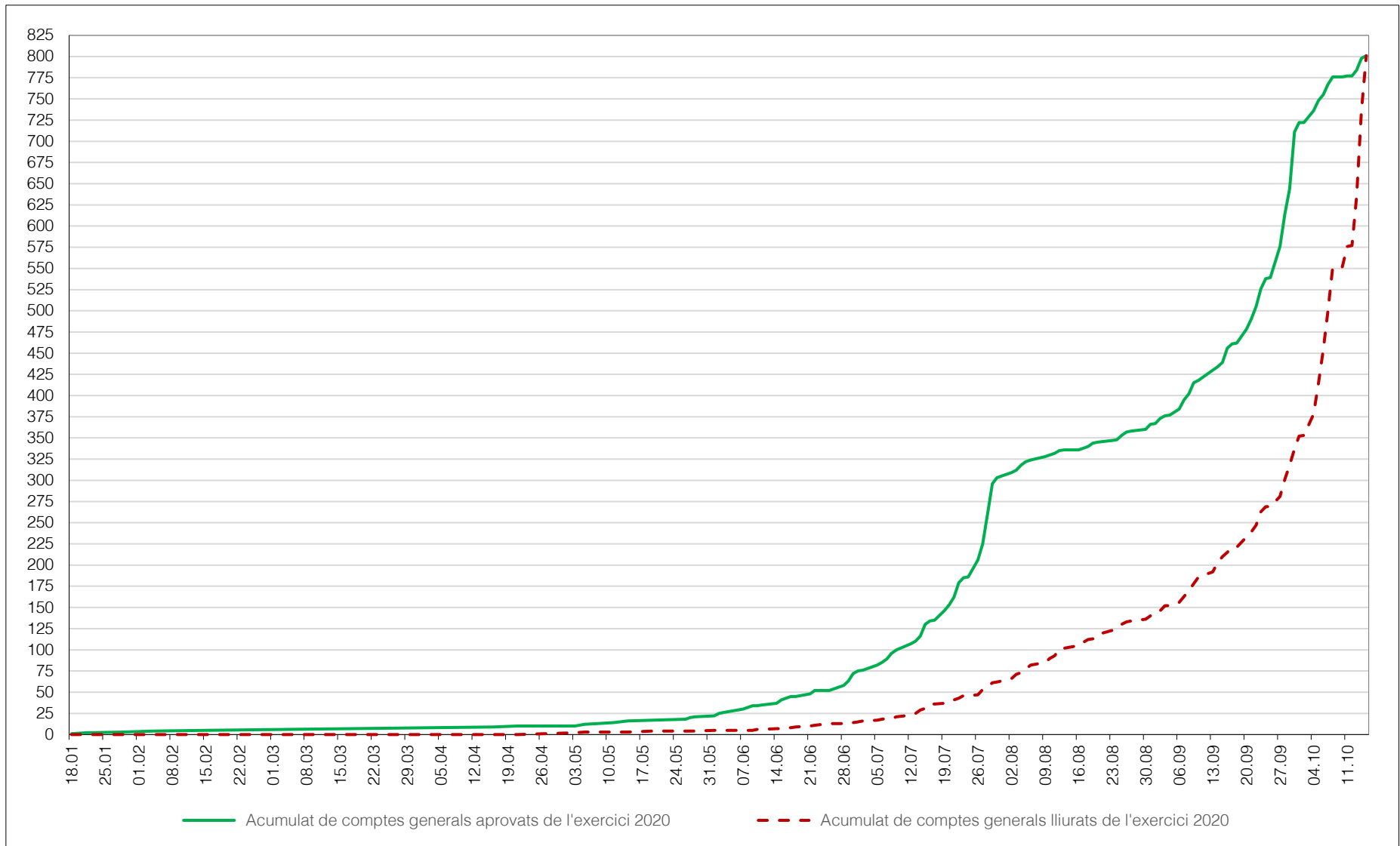

Font: Elaboració pròpia.

12) Pagaments condicionats a la tramesa de comptes

En l'exercici 2020 el grau de tramesa dins de termini del Compte general complet ha estat del 66% (737/1.118) (vegeu el quadre 4). Cal dir que es manté l'obligatorietat per als ens locals de trametre complets els comptes anuals a la Sindicatura per tenir dret al cobrament de les transferències o de les subvencions amb càrrec als pressupostos de la Generalitat.

Els resultats de la tramesa dels comptes haurien de millorar quan s'apliqui la previsió normativa⁵⁰ de retenció de l'import dels lliuraments a compte de la participació en els tributs de l'Estat, i, si escau, de les bestretes i les liquidacions definitives que corresponguin, a aquelles entitats locals que incompleixin l'obligació d'enviar el Compte general a les institucions i òrgans de control extern que pertoqui.

13) Tramesa dels comptes i estats dels consorcis no adscrits

Disminueix molt lentament la xifra de consorcis no adscrits a un ens local. Malgrat que la Llei 40/2015, de l'1 d'octubre, de règim jurídic del sector públic (LRJSP)⁵¹ va establir que els consorcis havien d'adaptar els seus estatuts a la normativa vigent i determinar l'Administració pública d'adscripció, el 31 de desembre del 2021 encara hi havia setze consorcis inscrits en el RSPLC que no constaven adscrits formalment a cap ens local (vegeu el quadre 14), un menys que l'any anterior. Cal tenir en compte que, fins a aquella data, s'havia cancel·lat la inscripció en el RSPLC de trenta-dos consorcis no adscrits perquè havien superat el termini de dos anys amb la situació administrativa d'anotació preventiva de l'estat inactiu (vegeu el quadre 15).

14) Mancomunitats inactives inscrites en el RSPLC

El 31 de desembre del 2021 encara vuit mancomunitats de municipis que pràcticament mai han enviat comptes constaven com a inactives a l'espera que s'inscrivissin els tràmits que comporta la seva dissolució (vegeu el quadre 64) continuaven inscrites en el RSPLC. Totes elles haurien de figurar en el RSPLC amb una anotació preventiva d'inactivitat a l'espera que d'ofici es cancel·lés la inscripció en el registre esmentat si transcorreguts dos anys⁵² la seva situació no hagués variat.

50. L'apartat 1 de l'article 36 de la Llei 2/2011, del 4 de març, d'economia sostenible, modificada per la disposició final tercera de la Llei 27/2013, del 27 de desembre, de racionalització i sostenibilitat de l'Administració local.

51. Article 120.1 de la LRJSP.

52. Article 13 del Decret 95/2015, del 9 de juny, pel qual es regula el RSPLC.

2.2. RECOMANACIONS

En aquest apartat es fan les recomanacions que es consideren pertinents per millorar tant els resultats de la tramesa dels comptes generals dels ens locals com el contingut dels comptes i estats a presentar, recomanacions que, majoritàriament, reiteren les dels informes dels anys anteriors.

a) Als ens locals

1) Tramesa de comptes, gestió i control intern

Es recomana que els ens locals potenciïn l'àrea de gestió economicofinancera, la d'administració i comptabilitat i la unitat responsable del control intern de l'entitat i la dotin dels recursos necessaris. Aquesta actuació hauria d'anar orientada a assolir el màxim rigor en la gestió i a garantir la fiabilitat de la comptabilitat i l'estricta compliment de la normativa vigent.

L'exercici de les funcions del control intern⁵³ de la gestió econòmica dels ens locals i els seus ens dependents, en les diferents modalitats (interventora i control financer) són del tot necessàries per assolir un control economicopressupostari més rigorós, i assegurar la gestió regular dels fons públics, el seu ús eficient i la sostenibilitat financera dels ens locals, i alhora que permeten reforçar el paper de la funció interventora, garantint la fidelitat i veracitat de la informació que s'obté dels sistemes, no només per una exigència legal sinó com a exercici de transparència de la gestió realitzada.

2) Avançament de terminis

Els ens locals haurien de prendre les mesures necessàries per promoure que el tancament del cicle pressupostari i comptable fos com més aviat millor, per poder disposar de tota la informació pertinent per a una bona gestió. Així mateix, s'haurien de trametre els comptes a la Sindicatura tan aviat com fos possible per disposar del temps suficient per esmenar les incidències que hi poguessin haver.

Es recomana que l'acord del Ple d'aprovació del Compte general incorpori el termini per fer la tramesa a la Sindicatura de Comptes. Aquest termini en cap cas hauria de ser superior a quinze dies des de la data d'aprovació.

3) Lliurament complet dels comptes

Atès que encara el 8% dels comptes no es lliuren de forma completa, els comptedonants dels ens locals haurien de procurar lliurar alhora els comptes i estats de tot el conjunt local,

53. Article 213 del TRLRHL.

inclosos tots els fixers preceptius que regula la normativa, en una única tramesa.

En el cas que el justificant de recepció del Compte general que envia la Sindicatura requereixi completar la documentació tramesa, es recomana que la resposta sigui el més immediata possible.

4) Esmena dels comptes i estats formulats

Es recomana passar els validadors, que la Sindicatura posa a l'abast dels ens locals en el web institucional, abans de sotmetre el Compte general a l'informe de la Comissió Especial de Comptes per poder esmenar les incidències i els possibles errors abans de l'aprovació del Compte general pel Ple.

Un cop lliurat el Compte general a la Sindicatura, en aquells casos en què la naturalesa dels errors detectats així ho requereixin, caldrà tornar a formular els comptes i corregir-los de forma que no s'arrossequin els mateixos errors d'un exercici a l'altre, i, posteriorment, aprovar-los de nou.

5) Contingut de la Memòria del Compte general

Els ens locals haurien de vetllar perquè la Memòria del Compte general, a més de fer-se d'acord amb les normes d'elaboració dels comptes anuals, inclogués qualsevol altra informació que es considerés important per a la seva comprensió i que permetés assolir de forma efectiva la finalitat per a la qual se n'exigeix la formulació.

Caldrà tenir molt present que en cap cas el text de la Memòria pot incloure dades, la publicació de les quals sigui contrària a la normativa sobre protecció de dades.

Quan en la Memòria es faci constar la informació sobre les transferències i subvencions, concedides i rebudes, en cas d'import significatiu, caldrà que s'indiquin els criteris aplicats per considerar adient o no la seva inclusió.

6) Acord d'aprovació del Compte general

Es recomana incloure en el document acreditatiu de l'aprovació del Compte general que s'envia a la Sindicatura, la constància de l'execució de tots els tràmits preceptius previs a l'aprovació, amb indicació de la data en què ha tingut lloc, i la relació nominal de tots els ens dependents que conformen l'àmbit subjectiu del Compte general que s'ha presentat al Ple.

7) Control financer dels ens dependents

Es recomana que, en la mesura que sigui possible, s'incloguin en els respectius plans anuals

de control financer totes les unitats dependents que conformen l'àmbit subjectiu del Compte general i no sotmeses a l'obligació d'auditoria de comptes per la normativa que els és d'aplicació, perquè es faci una auditoria financera anual dels seus comptes.

Atès que els ens dependents han de lliurar a l'entitat local els comptes anuals abans del quinze de maig, es recomana disposar, amb suficient antelació, dels informes d'auditoria perquè la Comissió Especial de Comptes tingui la màxima informació possible per emetre els seus informes.

8) Romanent de tresoreria per a despeses generals negatiu

Es recomana disposar de mecanismes adients per elaborar els plans de sanejament financers amb antelació suficient i aplicar-los de manera efectiva a aquells ens que tanquin la liquidació del pressupost amb un romanent de tresoreria per a despeses generals negatiu. Caldria que, a més de recuperar la solvència a curt termini i reduir despesa o augmentar ingressos, s'evités que el romanent de tresoreria per a despeses generals fos negatiu en dos o més exercicis consecutius.

9) Comptabilitat de costos i indicadors de gestió

Es recomana als ens locals que, al marge del seu volum de població, prenguin les mesures necessàries per implantar una comptabilitat de costos, d'acord amb els principis generals i els criteris establerts per la IGAE. D'aquesta manera, a part de poder determinar correctament la fixació de taxes i preus públics, podran avaluar l'eficàcia, l'eficiència i l'economia en la prestació dels serveis en l'àmbit local. Caldria que tots aquests indicadors s'incorporessin en el fitxer corresponent d'intercanvi de dades comptables amb la Sindicatura.

10) Integració de processos i optimització del programari

Es recomana que tots els processos que afectin la funció comptable s'integrin en l'aplicació informàtica que s'utilitzi per dur la comptabilitat. D'aquesta manera es garantirà la incorporació de totes les dades economicofinanceres i comptables en la formulació del Compte general i s'evitarà que es generin fitxers dels comptes sense dades en algun dels seus estats o amb dades incompletes, en especial en el cas dels ajustos.

11) Supressió de mancomunitats, d'ens associatius i d'ens dependents dels ens locals

La Sindicatura insta els ens locals que formen part de mancomunitats, consorcis, fundacions o associacions que realitzin els tràmits pertinents per a la dissolució definitiva

d'aquells ens en què la funció o la prestació del servei per a la qual van ser creats no s'està duent a terme o bé ja ha acabat.

12) Modificació dels estatuts dels consorcis i adscripció a una administració pública

Les corporacions locals, tant en el cas que els estatuts no ho recullin com si hi ha hagut un canvi d'adscripció, haurien de promoure la modificació dels estatuts dels consorcis en què participen per fer constar l'Administració pública d'adscripció⁵⁴ i comunicar al departament competent en matèria d'Administració local la inscripció o modificació de les dades en el RSPLC.⁵⁵

13) Inscripció en el Registre del sector públic local de Catalunya dels ens inclosos en l'àmbit d'aplicació de la LOEPSF

Els ens locals que tinguin participació en associacions i altres unitats sense ànim de lucre incloses en l'àmbit d'aplicació de la LOEPSF haurien de fer efectiva la seva inscripció en el RSPLC, independentment de la seva inscripció en altres registres oficials.

14) Serveis d'assistència i cooperació als municipis

Per millorar el compliment de les obligacions que tenen els ens locals de presentar els comptes anuals a la Sindicatura en la forma i el termini legals, és imprescindible que les diputacions i els consells comarcals, amplïïn i intensifiquin les seves actuacions en la prestació dels serveis de cooperació i d'assistència als municipis previstos en la legislació local vigent. Així mateix, aquells ens que en tinguin necessitat haurien de sol·licitar l'assistència amb l'antelació suficient per poder complir els terminis establerts en la normativa.

b) A l'Administració de la Generalitat de Catalunya

15) Coordinació de la funció d'assistència i cooperació local

El Govern de la Generalitat de Catalunya, que té atribuïdes funcions d'assistència i cooperació jurídica, econòmica i tècnica,⁵⁶ hauria d'establir, mitjançant decret, els criteris de coordinació de les funcions d'assistència i de cooperació a les corporacions locals,

54. Articles 120.1 i 124 de la LRJSP.

55. Articles 6 i 9 del Decret 95/2015.

56. Article 184 del TRLMRLC.

amb la finalitat d'integrar aquestes funcions en un sistema global, per assolir una actuació conjunta efectiva i eliminar disfuncionalitats.⁵⁷

16) Registre dels ens en el Registre del sector públic local de Catalunya

Caldria que la Direcció General d'Administració Local, responsable del RSPLC, vetllés perquè la informació sobre cada corporació local fos completa i estigués permanentment actualitzada; en especial la que fa referència a l'adscripció dels consorcis locals i a la dependència de les societats mercantils de participació minoritària i la de les entitats sense ànim de lucre en l'àmbit d'aplicació de la LOEPSF.

Caldria, també, que el RSPLC coordinés les seves actuacions amb la d'altres registres o censos d'entitats del sector públic local dependents de l'Administració de la Generalitat de Catalunya o de l'Administració General de l'Estat, per millorar i completar la informació censal i evitar que es dupliquessin actuacions.

Per altra banda, atès que l'òrgan responsable del RSPLC ha de fer una anotació preventiva de l'estat d'inactiu a aquells ens inscrits que incompleixin l'obligació de subministrament de la documentació corresponent a la Generalitat de Catalunya i a la Sindicatura de Comptes, caldria que es replantegés la forma d'aplicar-les, ateses les disfuncionalitats que es presenten en la gestió d'aquestes anotacions.

17) Optimització dels mitjans materials i personals

En els supòsits d'insuficiència econòmica o per consideracions de diferent ordre que ho fessin aconsellable, la Generalitat hauria de promoure activament l'agregació voluntària d'ens i de mitjans per gestionar les tasques bàsiques i els serveis mínims obligatoris dels municipis.

Així mateix, la Generalitat hauria de fomentar l'agrupació de municipis per a les funcions de l'exercici del control intern i de tresoreria en aquells casos en què no es poguessin cobrir les places d'Intervenció i de Tresoreria de forma permanent amb un funcionari d'habilitació nacional.

18) Regulació del procediment de la suspensió del lliurament de subvencions o transferències

El departament competent en matèria d'Administració local, com a responsable de la gestió de l'inventari públic de control del compliment de les obligacions de tramesa de la documentació economicofinancera dels ens locals a la Generalitat de Catalunya i a la Sindicatura

57. Article 185 del TRLMRLC.

de Comptes, ha d'acabar de regular normativament els procediments a emprar per aplicar les mesures que es puguin derivar dels incompliments i així dotar de seguretat jurídica els eventuals afectats.

c) Als òrgans corresponents

19) Convocatòria i provisió de les places de funcionaris amb habilitació nacional

S'insta els òrgans competents de les administracions central i autonòmica a promoure la cobertura, per procés selectiu o qualsevol altra forma de provisió de les previstes en la normativa,⁵⁸ dels llocs de treball vacants reservats a funcionaris d'administració local amb habilitació de caràcter nacional, en especial dels relacionats amb l'exercici de les funcions del control intern i de la tresoreria.

20) Regulació de l'àmbit objectiu del Compte general

Pel que fa als continguts de l'àmbit objectiu del Compte general, caldria que la normativa establís uns criteris mínims d'elaboració de la Memòria demostrativa de compliment dels objectius programats i de la justificativa del cost i rendiment dels serveis.

Així mateix es recomana ampliar el contingut de la tramesa del Compte general amb la incorporació dels informes emesos per l'òrgan interventor en relació amb el compliment dels objectius d'estabilitat pressupostària, de la regla de la despesa i del límit de deute públic.⁵⁹ També es recomana que els informes esmentats incloguin, a més, les mesures de correcció a aplicar en cas d'incompliment d'aquells objectius.

21) Regulació de terminis relatius al Compte general

Ateses les facilitats tecnològiques existents, s'haurien de reduir considerablement els terminis per a la formació, la informació i l'examen i aprovació del Compte general dels ens locals respecte dels que hi ha regulats en la normativa actual.

22) Regulació de mesures específiques

Els òrgans reguladors haurien d'incorporar en l'ordenament jurídic la possibilitat d'imposar

58. Article 48 del Reial decret 128/2019, del 18 de març, que regula el règim jurídic dels funcionaris d'Administració local amb habilitació de caràcter nacional.

59. Llei orgànica 2/2012, del 27 d'abril, d'estabilitat pressupostària i sostenibilitat financera, i Reial decret 1463/2007, del 2 de novembre, pel qual s'aprova el Reglament de desenvolupament de la Llei 18/2001, del 12 de desembre, d'estabilitat pressupostària, en la seva aplicació a les entitats locals.

multes coercitives als responsables d'incomplir reiteradament amb l'obligació de subministrament d'informació periòdica a la Sindicatura de Comptes i, particularment, la d'enviar el Compte general de cada exercici a la institució fiscalitzadora mentre es persisteixi en aquesta situació d'incompliment.

3. TREBALL REALITZAT

Aquest apartat mostra el resultat del treball efectuat en relació amb la documentació, lliurada a la Sindicatura, corresponent al Compte general de l'exercici 2020 dels ajuntaments, els consells comarcals, les diputacions, les entitats municipals descentralitzades, les entitats metropolitanes i les mancomunitats de municipis i els seus ens dependents, adscrits o vinculats. Prèviament, també inclou el treball efectuat per determinar el cens dels ens locals i llurs ens dependents que conformen el sector públic local català l'any 2020.

3.1. CENS DE LES ENTITATS DEL SECTOR PÚBLIC LOCAL CATALÀ

El 31 de desembre del 2021, el cens del sector públic local català estava constituït per 1.762 entitats que es detallen en el quadre següent:

Quadre 12. Nombre d'ens locals, ens dependents, adscrits i vinculats. Exercici 2020

Tipus d'ens	Nombre
Ajuntaments	947
Consells comarcals	41
Diputacions	4
Entitats municipals descentralitzades	65
Entitats metropolitanes	1
Mancomunitats de municipis	60
Total ens locals matriu	1.118
Organismes autònoms locals	158
Consortis adscrits a un ens local	121
Entitats públiques empresarials locals	32
Societats mercantils locals participades íntegrament per un ens local	223
Societats mercantils locals participades majoritàriament per un ens local	36
Societats mercantils participades minoritàriament i vinculades a un ens local en aplicació de la LOEPSF	6
Entitats sense ànim de lucre vinculades a un ens local en aplicació de la LOEPSF	68
Total ens dependents, adscrits i vinculats	644
Total	1.762

Font: Elaboració pròpia.

En el diagrama 1 i el gràfic 5 es detalla la distribució del sector públic local per tipus d'ens local i el seu pes relatiu, respectivament:

Diagrama 1. Sector públic local català. Exercici 2020

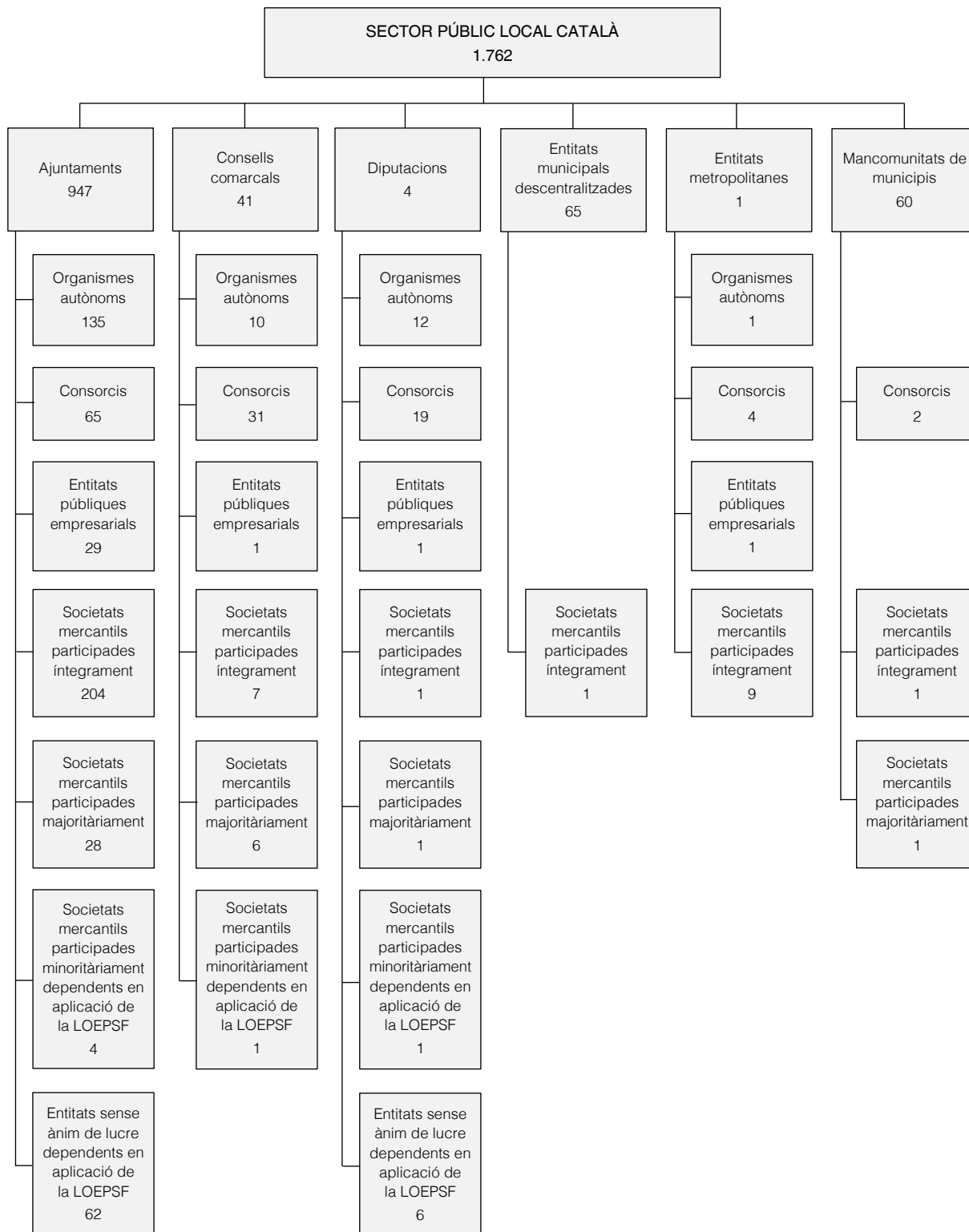

Font: Elaboració pròpia.

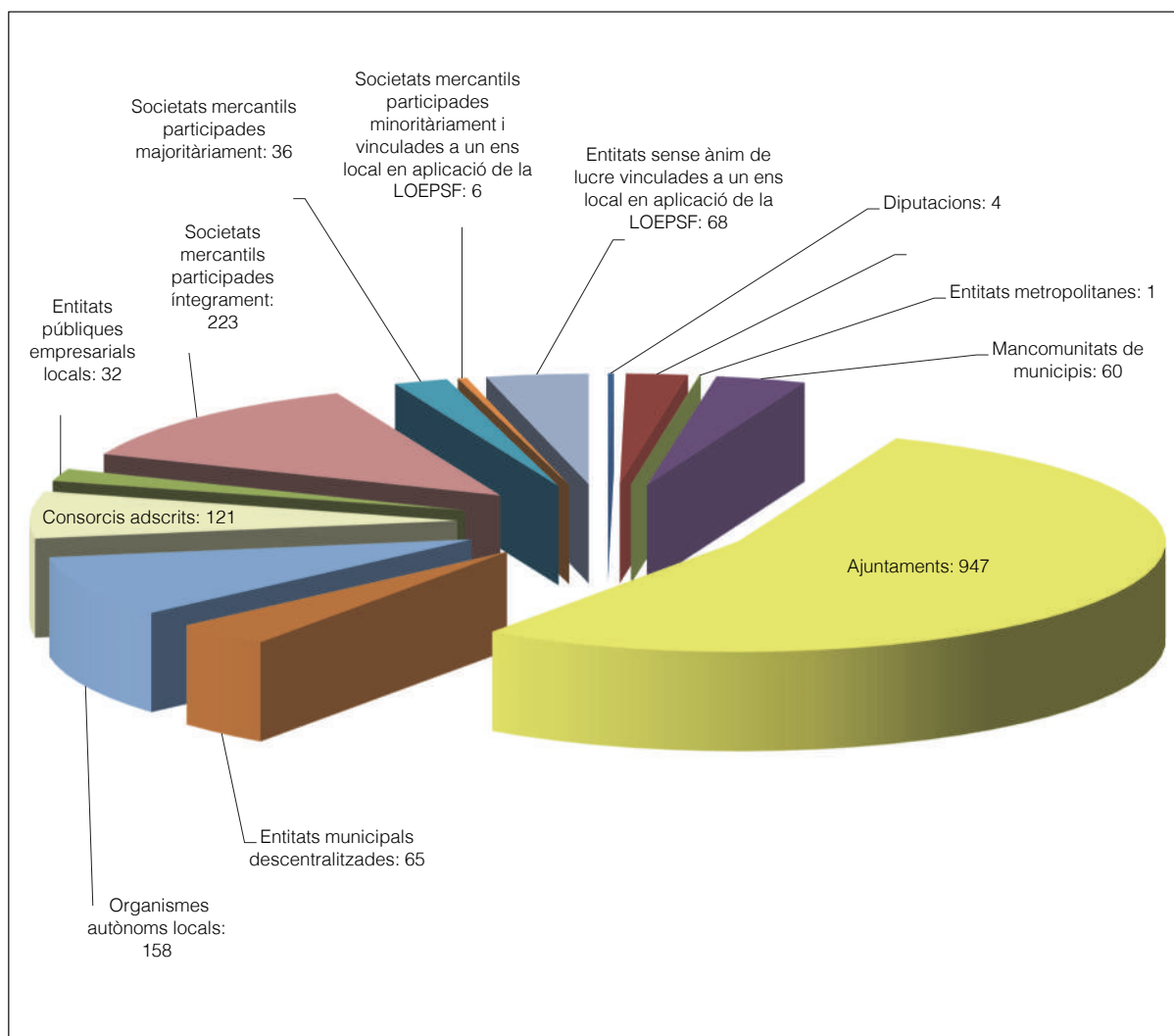
Gràfic 5. Distribució del sector públic local català. Exercici 2020

Font: Elaboració pròpia.

En total hi ha 1.762 unitats comptables del món local susceptibles de fiscalització, que suposen una variació neta de vint-i-nou ens menys respecte a l'exercici anterior. Es continua amb la tendència dels darrers anys de disminució del nombre d'ens dependents.

El detall de les variacions en el cens per tipus d'ens, tant pel que fa als ens matriu com als seus ens dependents, adscrits i vinculats en aplicació de la LOEPSF, es mostra en el quadre següent:

Quadre 13. Variacions en el cens dels ens locals matriu i dels seus ens dependents, adscrits i vinculats en aplicació de la Llei orgànica d'estabilitat pressupostària i sostenibilitat financera

Tipus d'ens		Ajuntaments	Consells comarcals	Diputacions	Entitats municipals descentralitzades	Entitats metropolitanes	Mancomunitats de municipis	Total	
Ens locals matriu	2019	947	42	4	65	1	61	1.120	
	Altes	-	-	-	-	-	-	-	
	Baixes	-	1	-	-	-	1	2	
	2020	947	41	4	65	1	60	1.118	
Ens dependents, adscrits o vinculats dels ens locals matriu									
Organismes autònoms locals	2019	149	10	12	-	1	-	172	
	Altes	-	-	-	-	-	-	-	
	Baixes	14	-	-	-	-	-	14	
	2020	135	10	12	-	1	-	158	
Consortcis	2019	66	32	19	-	4	2	123	
	Altes	1	1	-	-	-	-	2	
	Baixes	2	2	-	-	-	-	4	
	2020	65	31	19	-	4	2	121	
Entitats públiques empresarials locals	2019	30	1	1	-	1	-	33	
	Altes	-	-	-	-	-	-	-	
	Baixes	1	-	-	-	-	-	1	
	2020	29	1	1	-	1	-	32	
Societats mercantils locals	Participació íntegra de l'ens local	2019	209	10	1	1	7	1	229
		Altes	-	-	-	-	2	-	2
		Baixes	5	3	-	-	-	-	8
		2020	204	7	1	1	9	1	223
	Participació majoritària de l'ens local	2019	31	6	1	-	-	1	39
		Altes	-	-	-	-	-	-	-
		Baixes	3	-	-	-	-	-	3
		2020	28	6	1	-	-	1	36
Unitats dependents de l'ens local segons la LOEPSF	Societats mercantils de participació minoritària de l'ens local	2019	62	-	7	-	-	-	69
		Altes	-	-	-	-	-	-	-
		Baixes	-	-	1	-	-	-	1
		2020	62	-	6	-	-	-	68
	Entitats sense ànim de lucre	2019	4	1	1	-	-	-	6
		Altes	-	-	-	-	-	-	-
		Baixes	-	-	-	-	-	-	-
		2020	4	1	1	-	-	-	6
Subtotal ens dependents 2019		551	60	42	1	13	4	671	
Subtotal ens dependents 2020		527	56	41	1	15	4	644	
Total 2019		1.498	102	46	66	14	65	1.791	
Total 2020		1.474	97	45	66	16	64	1.762	

Font: Elaboració pròpia.

Nota: Dades referides a 31 de desembre de 2021.

En l'annex 4.1 es mostra la relació dels ens que han estat la causa de les variacions en el cens dels ens locals de l'exercici 2020 respecte a l'exercici anterior –tant pel que fa als ens matriu com als ens dependents– classificats pels tipus d'ens matriu que s'han vist afectats.

- Ajuntaments
- Consells comarcals
- Diputacions
- Entitats metropolitanes
- Mancomunitats de municipis

Es consideren ens dependents dels ens locals, ens adscrits o que hi estan vinculats, els següents:

- Organismes autònoms locals
- Consorcis adscrits
- Entitats públiques empresarials locals
- Societats mercantils, participades de forma íntegra o majoritària
- Societats mercantils participades de forma minoritària i vinculades a un ens local en aplicació de la LOEPSF
- Entitats sense ànim de lucre adscrites o vinculades a un ens local en aplicació de la LOEPSF

Les variacions en el cens del total d'ens tenen efectes en l'exercici objecte de l'informe des de la data de creació, pel que fa a les altes, i en l'exercici següent al de la data de supressió, pel que fa a les baixes. Les excepcions a aquesta norma estan justificades pel fet que algunes altes o baixes han estat comunicades al RSPLC, i la Sindicatura n'ha tingut coneixement, amb posterioritat a la tramitació de l'informe, i fins a 31 de desembre del 2021.

En l'annex 4.1 es detalla la data de constitució o supressió de cada ens, independentment de la data en què va ser inscrit en el RSPLC, que és quan es generen els canvis corresponents en el total d'ens considerats en aquest informe.

També s'han tingut en compte les baixes d'aquells ens que han acreditat a la Sindicatura que en el decurs de l'exercici 2020 no havien dut a terme cap activitat, independentment del moment en què s'hagués inscrit efectivament la cancel·lació corresponent en el RSPLC.

El nombre d'organismes autònoms dependents d'un ens local en l'exercici 2020 ha disminuït globalment respecte a l'exercici 2019 en catorze entitats, el de les entitats públiques empresarials locals en una entitat i el de les societats mercantils locals amb participació íntegra de l'ens local en sis entitats (vegeu el quadre 13).

La LRJSP⁶⁰ estableix que els estatuts dels consorcis d'àmbit local han de determinar l'Administració pública d'adscripció. El 31 de desembre del 2021, data de referència per determinar els canvis en el cens dels ens locals que tenen efectes en el Compte general del 2020, encara hi havia setze consorcis inscrits en el RSPLC que no estaven adscrits formalment a cap Administració pública local, tot i que s'havia superat àmpliament el termini atorgat per la normativa per fer-ho, un consorci menys que en l'exercici 2019.

En el quadre següent es mostra la relació de consorcis no adscrits formalment a cap Administració pública local i donats d'alta en el RSPLC.

Quadre 14. Consorcis inscrits en el Registre del sector públic local de Catalunya no adscrits a una Administració pública. Exercici 2020

Codi RSPLC	Nom del consorci
9834820002	ConSORCI Arborètum: Centre d'Innovació de la Planta de Jardí
9835080001	ConSORCI del Club Natació Sitges
9807290004	ConSORCI per al Condicionament i la Gestió del Complex de Tractament de Residus de Solius
9811090004	ConSORCI per al Desenvolupament del Priorat
9829390004	ConSORCI Escola Itinerant de Música i Dansa del Pallars
9832640003	ConSORCI per a la Gestió i Protecció del Massís de l'Ardenya – Cadiretes
9828100000	ConSORCI per a la Gestió de la TV Digital Local Pública Demarcació Vallès Occidental Sud
9818040003	ConSORCI Grup d'Acció Local Pallars – Ribagorça
9816410007	ConSORCI Museu del Pessebre de Catalunya
9821200000	ConSORCI per a la Promoció de l'Alta Anoia
9804040003	ConSORCI de Salut i d'Atenció Social de Catalunya
9834760009	ConSORCI de Serveis d'Atenció a la Dependència dels Hostalets de Pierola
9820940003	ConSORCI Sociosanitari de Viladecans
9819300000	ConSORCI Sociosanitari de Vilafranca del Penedès
9830550006	ConSORCI Urbanístic per al Desenvolupament del Sector Eixample Nord, TM Vilanova i la Geltrú*
9810950006	Fira Internacional de Barcelona

Font: Elaboració pròpia.

* Consorci adscrit a una corporació local durant l'exercici 2020 però no inclòs en el Compte general de l'exercici 2020 atès que l'adscripció és amb efectes de l'exercici 2021.

Per altra banda, fins al 31 de desembre del 2021, consta cancel·lada la inscripció en el RSPLC de trenta-dos consorcis, un consorci més que els de l'exercici 2019, que no estaven adscrits a cap Administració local per haver transcorreguts dos anys des de l'anotació preventiva de l'estat d'inactiu.⁶¹ Els trenta-dos consorcis que han cancel·lat la seva inscripció

60. Articles 120.1 i 124 de la LRJSP.

61. Articles 11 i 13.1.d del Decret 95/2015, del 9 de juny, pel qual es regula el Registre del sector públic local de Catalunya.

per haver transcorregut el període de dos anys amb l'estat d'anotació preventiva d'inactivitat són els que es mostren en el quadre següent:

Quadre 15. Inscripcions de consorcis del Registre del sector públic local de Catalunya cancel·lades per anotació preventiva d'inactivitat

Codi RSPLC	Nom del consorci
9809590004	Centre Català del Plàstic
9818110007	ConSORCI per al Desenvolupament de la Comarca del Solsonès
9818260009	ConSORCI per a l'Execució del PRODER a la Comarca de la Noguera
9817900000	ConSORCI per a l'Execució del Programa de Desenvolupament Rural de la Comarca de l'Urgell
9806370005	ConSORCI del Ferrocarril Turístic de l'Alt Llobregat
9819450006	ConSORCI Garrigues Activa
9816920002	ConSORCI Garrigues per al Desenvolupament del Territori
9825090004	ConSORCI per a la Gestió dels Residus de la Comarca del Baix Ebre
9808120002	ConSORCI per a la Gestió dels Residus Municipals de la Comarca del Montsià
9818320002	ConSORCI del Grup d'Acció Local "Montsec Sostenible"
9830160009	ConSORCI Leader Priorat – Baix Camp
9829760009	ConSORCI Leader Urgell – Pla d'Urgell
9810820002	ConSORCI Lidebre
9814310007	ConSORCI Local i Comarcal de Comunicació
9819830008	ConSORCI Municipal del Camp
9812660009	ConSORCI de l'Observatori Astronòmic i Centre de Natura del Montsec
9802540003	ConSORCI del Palau de la Música Catalana
9818470005	ConSORCI Pla d'Urgell Desenvolupament
9820000000	ConSORCI de Promoció Comercial i Turística del Pont de Suert
9832700000	ConSORCI de Promoció Turística, Comercial i Cultural "Reus Vitalitat"
9809030008	ConSORCI per a la Recollida Comarcal de Residus Sòlids Urbans
9831530008	ConSORCI Sanitari del Garraf
9822900000	ConSORCI Sanitari de Mollet del Vallès
9834440003	ConSORCI de Serveis d'Atenció a la Dependència de la Pobla de Claramunt
9835150006	ConSORCI del Solsonès i Cardona per al Medi Ambient
9828250006	ConSORCI de Televisió Local de les Terres de l'Ebre
9817650006	ConSORCI de Turisme del Cardener
9816150006	ConSORCI de Turisme del Garraf
9809840003	ConSORCI Urbanístic pel Desenvolupament del sector Mas Lluhí
9823320002	ConSORCIO de la Ruta del Temple
9824770005	Paleontologia i Entorn
9810390004	Patronat d'Arqueologia de Guissona

Font: Elaboració pròpia.

El 15 d'octubre del 2021, data límit per considerar tramesos dins de termini els comptes de l'exercici 2020, es documentaven cent vint-i-un consorcis adscrits a una entitat local, que són els que es tenen en consideració en l'informe del Compte general, cent dinou dels

quals constaven adscrits a una Administració pública local en el RSPLC i així ho recollien els seus estatuts.

Com ja s'ha fet constar en els informes del Compte general de les corporacions locals des del de l'exercici 2017, es continua incloent en el cens del Compte general el Consorci de Turisme de Barcelona, adscrit a l'Ajuntament de Barcelona i Consorci Estany d'Ivars – Vilasana, adscrit a la Diputació de Lleida, tot i que encara no consten formalment inscrits ni adscrits a un ens local, segons la informació del RSPLC. Ambdós consorcis s'han inclòs perquè, tant l'Ajuntament de Barcelona com la Diputació de Lleida, respectivament, els integren dins l'àmbit subjectiu del seu Compte general.

També s'inclouen en el cens dos consorcis adscrits a l'Ajuntament de Sant Cugat tot i la seva inoperativitat l'any 2020, mentre no es cancel·li formalment la inscripció en el RSPLC. Es tracta del Consorci per a la Promoció i Desenvolupament Econòmic de l'Eix B-30 de Sant Cugat-Rubí-Cerdanyola i del Consorci Local Ajuntament – La Unió Santcugatenca. L'Ajuntament ha tramès la proposta per exercir el dret de separació acordada pel seu Ple el 17 de maig del 2021, en el primer cas i la proposta de dissolució aprovada pel Consell general del Consorci el 14 de juny del 2021, en el segon⁶².

El cens també inclou cinc ens dependents de consorcis adscrits a una corporació local i inscrits en el RSPLC (una entitat pública empresarial local i quatre societats mercantils, tres de les quals són íntegrament participades i l'altra participada de forma minoritària i vinculada a un ens local en aplicació de la LOEPSF).

En el quadre següent es mostra la distribució dels cent vint-i-un consorcis inclosos en el cens del Compte general de l'exercici 2020 per tipus de corporació local a la qual estaven adscrits el 31 de desembre del 2021:

Quadre 16. Distribució dels consorcis adscrits per tipus d'ens. Exercici 2020

Tipus d'ens d'adscripció	Nombre
Ajuntaments	65
Consells comarcals	31
Diputacions	19
Entitats municipals descentralitzades	-
Entitats metropolitanes	4
Mancomunitats de municipis	2
Total	121

Font: Elaboració pròpia.

62. Tant el Consorci Local Ajuntament – La Unió Santcugatenca com el Consorci per a la Promoció i Desenvolupament Econòmic de l'Eix B-30 de Sant Cugat-Rubí-Cerdanyola van formalitzar la cancel·lació de la inscripció en el RSPLC, el 28 de gener del 2022 i el 28 de març del 2022, respectivament.

Així mateix, per a l'exercici 2020, es continuen considerant les sis societats mercantils participades de forma minoritària i vinculades a un ens local en aplicació de la LOEPSF.

Quant a les entitats sense ànim de lucre incloses en l'àmbit d'aplicació de la LOEPSF, el cens del Compte general de l'exercici 2020 inclou seixanta-vuit entitats (seixanta-dues restants vinculades a ajuntaments i sis vinculades a diputacions), una menys que en l'exercici anterior. El 18% (12/68) d'aquestes entitats encara no constaven inscrites en el RSPLC el 31 de desembre del 2021, però s'han tingut en compte en l'elaboració del cens perquè les corporacions locals les han inclòs dins l'àmbit subjectiu dels seus comptes. Les dotze entitats sense ànim de lucre dependents de les corporacions locals que es consideren en aquest informe i que no consten inscrites en el RSPLC són les següents:

Quadre 17. Entitats sense ànim de lucre incloses en l'informe no inscrites en el Registre del sector públic local de Catalunya. Exercici 2020

Nom de l'entitat	Ens matriu de vinculació
Fundació del Museu de Punes de Coixí	Ajuntament de l'Arboç
Asociación Internacional de Ciudades Educadoras	Ajuntament de Barcelona
Red de Juderías de España Caminos de Sefarad	Ajuntament de Barcelona
Fundació Els Garrofers	Ajuntament de Canet de Mar
Agrupació de Defensa Forestal de Gavà	Ajuntament de Gavà
Fundació Auditori Palau de Congressos de Girona	Ajuntament de Girona
Fundació Museu del Cinema	Ajuntament de Girona
Fundació Rafael Masó	Ajuntament de Girona
Fons Català de Cooperació al Desenvolupament	Ajuntament de Sant Cugat del Vallès
Associació Xarxa Turisme Industrial de Catalunya	Ajuntament de Terrassa
Fundació CEEI Lleida Centre Europeu d'Empreses i Innovació	Diputació de Lleida
Associació Arc Llatí – Arco Latino – Arc Latin	Diputació de Tarragona

Font: Elaboració pròpia.

Aquest quadre presenta una entitat sense ànim de lucre menys que les detallades en l'informe del Compte general de l'exercici 2019, per la dissolució i liquidació de l'entitat Consell d'Iniciatives Locals per al Medi Ambient de les comarques Gironines, dependent de la Diputació de Girona.

3.2. AJUNTAMENTS

En aquest apartat es mostren els resultats del treball efectuat en relació amb el Compte general de l'exercici 2020 dels ajuntaments.

En l'annex 4.2.1 s'indica l'estat de situació de la tramesa dels comptes i estats del Compte general dels ajuntaments a 15 d'octubre del 2021. Es diferencien els comptes dels ens

dependents segons integrin (els de l'entitat matriu, els dels organismes autònoms, els dels consorcis adscrits, els de les entitats públiques empresarials locals i els de les societats mercantils íntegrament participades) o hagin d'acompanyar el Compte general dels ajuntaments en qualitat de documentació complementària⁶³ (societats mercantils participades majoritàriament i unitats dependents d'un ens local incloses en l'àmbit d'aplicació de la LOEPSF).

La informació relativa als estats comptables presentats i el grau de compliment que representen es mostra en el quadre següent:

Quadre 18. Estat de situació de la presentació dels comptes i estats dels ajuntaments a 15 d'octubre del 2021

Ens ICAL corresponents als ajuntaments	Nombre d'ens	Nombre comptes lliurats	ELP		ERT		DCT		B		CREP		ECPN		EFE*	M	
			Nre.	%	Nre.	%	Nre.	%	Nre.	%	Nre.	%	Nre.	%	Nre.	Nre.	%
Ajuntaments	947	688	688	73	688	73	662	70	688	73	688	73	688	73	551	684	72
Organismes autònoms	135	98	97	72	97	72	93	69	97	72	97	72	97	72	95	98	73
Consortis adscrits	65	50	50	77	50	77	49	75	50	77	50	77	50	77	50	50	77
Total ens ICAL corresponents als ajuntaments	1.147	836	835	73	835	73	804	70	835	73	835	73	835	73	696	832	73

Ens PGC, PGC-PIME i PGC-ESAL participats o dependents dels ajuntaments	Nombre d'ens	Nombre comptes lliurats	B		CPG		ECPN		EFE*	M	
			Nre.	%	Nre.	%	Nre.	%	Nre.	Nre.	%
Entitats públiques empresarials locals	29	23	23	79	23	79	7	*	7	23	79
Societats mercantils participades íntegrament	204	161	161	79	161	79	56	*	56	161	79
Societats mercantils participades majoritàriament	28	26	26	93	26	93	9	*	9	26	93
Societats mercantils participades minoritàriament i dependents en aplicació de la LOEPSF	4	3	3	75	3	75	1	*	1	3	75
Entitats sense ànim de lucre dependents en aplicació de la LOEPSF	62	54	49	79	49	79	48	*	15	54	87
Total ens PGC, PGC-PIME i PGC-ESAL corresponents als ajuntaments	327	267	262	80	262	80	121	*	88	267	82

Font: Elaboració pròpia.

* No hi ha dades respecte al percentatge, atès que l'obligació de presentar aquests estats depèn del model d'instrucció o del pla de comptabilitat que cada ens aplica.

Clau:

ELP: Estat de liquidació del pressupost. ERT: Estat del romanent de Tresoreria. DCT: Documentació complementària de tresoreria. B: Balanç. CREP: Compte del resultat economicopatrimonial. ECPN: Estat de canvis en el patrimoni net. EFE: Estat de fluxos d'efectiu. M: Memòria. CPG: Compte de pèrdues i guanys.

63. Regla 48.1.b i c de la ICAL, model normal i regla 49.1.b i c de la ICAL, model simplificat.

El 15 d'octubre del 2021 el grau de presentació del Compte general dels ajuntaments era del 73% (688/947). El grau de presentació basat en la població que representen els ajuntaments que han lliurat els comptes generals respecte del total d'habitants de Catalunya va augmentar fins 85% (6.618.304/7.780.479 habitants).⁶⁴ El 8% dels comptes generals tramesos dins de termini pels ajuntaments eren incomplets (52/688).

La causa més greu d'incompliment és el lliurament del Compte general sense aprovar definitivament, en aplicació de l'article 41.6 de la LSC, que s'ha donat en el cas de l'Ajuntament de Setcases, seguit del lliurament dels comptes anuals d'algun o alguns dels ens integrants del conjunt local, que ha suposat el 31% dels comptes i estats lliurats incomplets. En aquest darrer cas, la manca dels comptes anuals de societats mercantils participades íntegrament és el motiu que més s'ha repetit.

Per altra banda, la documentació complementària de la tresoreria, consistent en les actes d'arqueig de les existències en caixa i les notes o certificacions dels saldos dels comptes d'entitats bancàries a la fi de l'exercici i l'estat conciliatori, si esqueia, de l'ens matriu o dels organismes autònoms dependents o dels consorcis adscrits, és la documentació que no ha estat enviada amb més freqüència, el 48% dels expedients lliurats incomplets.

El nombre total d'ens a considerar en els comptes dels ajuntaments en l'exercici 2020 ha experimentat una variació neta de vint-i-quatre ens menys respecte a l'exercici 2019. El nombre d'ens dependents s'ha reduït en vint-i-cinc per la dissolució i liquidació de catorze organismes autònoms, dos consorcis adscrits, una entitat pública empresarial local, cinc societats mercantils participades íntegrament i tres societats mercantils participades majoritàriament. L'augment és a causa de la incorporació d'un consorci.⁶⁵

Quant al model d'instrucció comptable utilitzat pels ens que apliquen el pla comptable públic, el 81% dels ajuntaments (554/688) han presentat el Compte general d'acord amb els formats establerts en la ICAL model normal i el restant 19% (134/688) ho han fet d'acord amb els formats del model simplificat. El detall dels models es mostra en el quadre següent:

64. Les dades de la població són les del padró municipal d'habitants referides a l'1 de gener del 2020 declarades oficials mitjançant el Reial decret 1147/2020, del 15 de desembre. Segons els diferents padrons municipals, el total de població de Catalunya l'1 de gener del 2020 era de 7.780.479 habitants.

65. Vegeu l'annex 4.1.1, variacions en el cens dels ajuntaments.

Quadre 19. Model de la ICAL del Compte general dels ajuntaments i ens dependents

Ens ICAL corresponents als ajuntaments	Nombre total d'ens	Total comptes generals lliurats	Model normal		Model simplificat	
			Nombre	%	Nombre	%
Ajuntaments	947	688	554	81	134	19
Organismes autònoms	135	98	96	98	2	2
Consortis adscrits	65	50	50	100	-	-
Total ens ICAL corresponents als ajuntaments	1.147	836	700	84	136	16

Font: Elaboració pròpia.

El detall dels models dels comptes i estats anuals emprats per les entitats públiques empresarials, les societats mercantils i les entitats sense ànim de lucre es mostra en el quadre següent:

Quadre 20. Models de comptes i estats anuals del PGC o PGC-PIME per tipus d'ens dependent dels ajuntaments

Ens PGC, PGC-PIME i PGC-ESAL participats o dependents dels ajuntaments	Nombre total d'ens	Total comptes anuals lliurats	Model normal	Model mixt	Model abreujat	Model PIME	Model simplificat
Entitats públiques empresarials locals	29	23	7	-	11	5	-
Societats mercantils participades íntegrament	204	161	48	8	62	43	-
Societats mercantils participades majoritàriament	28	26	9	-	13	4	-
Societats mercantils participades minoritàriament dependents en aplicació de la LOEPSF	4	3	1	-	2	-	-
Entitats sense ànim de lucre dependents en aplicació de la LOEPSF	62	54	17	-	23	-	14
Total ens PGC, PGC-PIME i PGC-ESAL corresponents als ajuntaments	327	267	82	8	111	52	14

Font: Elaboració pròpia.

Els municipis amb població superior a 5.000 habitants que no han tramès els comptes i estats dins de termini són els que es detallen en el quadre següent per ordre decreixent de població:

Quadre 21. Municipis de més de 5.000 habitants que a 15 d'octubre del 2021 no han tramès el Compte general del 2020

Municipi	Nombre d'habitants	Municipi	Nombre d'habitants
Badalona	223.166	Puigcerdà	9.486
Cerdanyola del Vallès	57.855	Alcanar	9.434
Esplugues de Llobregat *	47.150	Tiana	8.945
Sant Adrià de Besòs *	37.447	Sant Fost de Campsentelles	8.853
Martorell *	28.772	Tona	8.356
Calafell *	27.601	Caldes de Malavella*	7.872
Santa Perpètua de Mogoda *	25.999	Santa Margarida i els Monjos*	7.676
Masnou, El *	23.831	Gelida*	7.670
Vilassar de Mar*	21.035	Viladecavalls*	7.545
Franqueses del Vallès, Les	20.364	Cabrils	7.432
Parets del Vallès	19.071	Santa Eulàlia de Ronçana*	7.426
Balaguer*	17.472	Montblanc	7.379
Berga	16.760	Vacarisses	6.832
Montornès del Vallès	16.644	Almacelles*	6.826
Piera	16.134	Riudoms	6.569
Cubelles*	15.770	Ulldecona	6.525
Corbera de Llobregat*	14.882	Sant Vicenç de Montalt*	6.452
Canet de Mar*	14.865	Moià	6.383
Mollerussa	14.649	Torrelles de Llobregat*	6.073
Llagosta, La	13.587	Navarcles*	6.057
Vilanova del Camí*	12.596	Navàs	6.018
Argentona	12.536	Capellades*	5.342
Pallejà*	11.622	Altafulla*	5.307
Santa Margarida de Montbui*	10.225	Santa Cristina d'Aro	5.287
Santa Maria de Palautordera	9.630	Bellpuig*	5.218

Font: Elaboració pròpia.

* Van lliurar els comptes anuals entre el 16 d'octubre del 2021 i el 31 de desembre del 2021.

L'Ajuntament de Quart va enviar el seu Compte general, sense la signatura preceptiva del president de la corporació, per la qual cosa no s'ha pogut considerar la tramesa ja que no es podia garantir la integritat i l'autenticitat dels comptes i estats enviats. Un cop l'ens va ser informat del fet, va enviar els comptes amb la signatura correcta el 26 d'octubre del 2021.

Els ajuntaments de Bellpuig i Soriguera van enviar el Compte general respectiu dins del termini legal, però els comptes s'han considerat no tramesos perquè no n'acreditaven de forma fefaent l'aprovació. En el primer cas el fitxer amb la informació corresponent es va enviar buit, mentre que en el cas de Bellpuig sols es va enviar una proposta de l'acord d'aprovació però o l'aprovació definitiva pel Ple de la corporació. L'Ajuntament de Soriguera va esmenar l'error el 18 d'octubre del 2021 i el de Bellpuig el 4 de novembre del mateix any.

El 31 de desembre del 2021 restaven pendents de lliurament el 12% dels comptes generals de l'exercici 2020 dels ajuntaments (117/947).

A la data esmentada, l'Ajuntament de Bausen i el de la Vilella Alta encara no havien enviat el Compte general dels exercicis 2018 a 2020, ambdós inclosos. També mancaven els comptes generals dels exercicis 2019 i 2020 dels ajuntaments de Castell de l'Areny i de Tavertet.

L'Ajuntament de Setcases va trametre el Compte general sense l'aprovació definitiva, dins el termini legal del 15 d'octubre del 2021, acollint-se al que preveu l'article 41.6 de la LSC, atès que el Ple de la corporació va acordar no aprovar-lo. El 31 de desembre del 2021 l'Ajuntament encara no havia tramès el certificat d'aprovació definitiva del Compte general de l'exercici 2020.

El 9% dels ajuntaments que van enviar els comptes dins de termini (60/688) van aprovar el Compte general amb posterioritat a l'1 d'octubre del 2021,⁶⁶ data límit per a l'aprovació preceptiva del Compte general del 2020.⁶⁷

Els dotze municipis majors de 5.000 habitants que van aprovar els seus comptes generals amb posterioritat a la data esmentada es detallen en el quadre següent, per ordre decreixent de població:

Quadre 22. Municipis majors de 5.000 habitants que van aprovar el Compte general de l'exercici 2020 amb posterioritat a l'1 d'octubre del 2021.

Municipi	Nombre d'habitants	Data d'aprovació
Sabadell	216.520	05.10.2021
Mataró	129.661	07.10.2021
Cambrils	34.734	05.10.2021
Tortosa	33.439	04.10.2021
Amposta	21.115	15.10.2021
Garriga, La	16.668	04.10.2021
Vallirana	15.312	07.10.2021
Vidreeres	7.951	04.10.2021
Begues	7.300	05.10.2021
Guissona	7.248	14.10.2021
Constantí	6.665	14.10.2021
Sarrià de Ter	5.229	05.10.2021

Font: Elaboració pròpia.

El 29% (38/131) dels ajuntaments amb ens dependents que han enviat el Compte general dins de termini no han inclòs en el document acreditatiu de l'aprovació del Compte general

66. Vegeu l'annex 4.2.1, on consta la data d'aprovació del Compte general presentat.

67. No s'inclou en el recompte l'Ajuntament de Setcases, atès que el Ple, en la sessió extraordinària del 4 d'octubre del 2021, va acordar no aprovar el Compte general de l'any 2020.

que ha enviat a la Sindicatura, la relació nominal de tots els ens dependents que conformen l'àmbit subjectiu del Compte general aprovat, o ho han fet de forma incompleta.

Els ajuntaments que van lliurar el Compte general dins de termini ho van fer en un període mitjà de vint-i-vuit dies des de la seva aprovació, el que representa una millora respecte els trenta-tres dies obtinguts per a l'exercici 2018.⁶⁸ Vint-i-set ajuntaments el van enviar tres mesos després de l'aprovació, dels quals, sis, un cop transcorreguts quatre mesos, dos, un cop transcorreguts cinc mesos i un, un cop transcorreguts sis mesos.

Els ajuntaments d'Avià, la Coma i la Pedra, Guissona i Vallfogona de Balaguer no van lliurar la Memòria del Compte general dins de termini. El 5% de les memòries comptables lliurades en format pdf, (35/684) tenien deficiències, perquè no eren completes o es referien a annexos no inclosos en el fitxer, entre altres causes, o bé, perquè no seguien correctament les normes i els models establerts pel Pla general de comptabilitat pública adaptat a l'Administració local. En la mateixa situació estaven el 9% de les memòries lliurades dels organismes autònoms (9/98) i el 4% de les memòries lliurades dels consorcis adscrits (2/50). Són les memòries dels ens que es detallen en la taula següent:

Quadre 23. Ajuntaments que han lliurat el fitxer de la Memòria en format pdf amb alguna deficiència

Ajuntament	Nombre d'habitants
Albesa	1.561
Albiol, L'	500
Alella Consorci de Promoció Enoturística del Territori DO Alella	9.904
Alfara de Carles	376
Arenys de Munt	9.121
Cambrils Museu d'Història de Cambrils Patronat Escola Municipal de Música Patronat Municipal de Turisme	34.734
Castell-Platja d'Aro	11.030
Cruïlles, Monells i Sant Sadurn de l'Heura	1.270
Girona* Organisme Autònom Local d'Educació Musical de Girona	103.369
Hostalric	4.291
Isona i Conca Dellà	1.042
Ivars d'Urgell	1.537

68. Els ajuntaments que van lliurar el Compte general de l'exercici 2019 dins de termini ho van fer en un període mitjà entre l'aprovació definitiva i la tramesa a la Sindicatura de cinquanta-tres dies, afectat per l'ampliació extraordinària en noranta-nou dies en els terminis de formació, aprovació i retiment del Compte general per la declaració, el 14 de març del 2020, de l'estat d'alarma declarat per a la gestió de la situació de crisi sanitària ocasionada per la covid-19.

Ajuntament	Nombre d'habitants
Manlleu	20.912
Montcada i Reixac Organisme Autònom d'Informació Local, Montcada i Comunicació	36.803
Montgat	12.200
Montmeló	8.831
Olot Institut de Cultura de la Ciutat d'Olot Institut Municipal d'Educació i Joventut d'Olot Institut Municipal d'Esports i Lleure d'Olot DinàmiG – Agència d'Innovació i Desenvolupament de la Garrotxa	35.926
Oluges, Les	171
Palafolls	9.613
Perafort	1.264
Polinyà	8.504
Prat de Llobregat, El	65.385
Rupit i Pruit	271
Sant Andreu de la Barca	27.569
Sant Boi de Llobregat	84.500
Sant Cugat del Vallès* Organisme Autònom Centre Cultural de Sant Cugat	92.977
Sant Julià de Vilatorrada	3.140
Sant Mateu de Bages	608
Sant Pere de Ribes	31.111
Santa Coloma de Cervelló	8.268
Santpedor	7.604
Secuita, La	1.708
Taradell	6.640
Torre de Claramunt, La	3.741
Vallirana	15.312
Vilalba Sasserra	753
Vilanova de Sau	312

Font: Elaboració pròpia.

* Les deficiències detectades es refereixen únicament a les memòries corresponents als ens dependents esmentats en el text.

En els fitxers tramesos no sempre s'han protegit les dades de caràcter personal susceptibles de protecció que consten alguns dels apartats de la Memòria.

El 43% dels municipis amb més de 50.000 habitants que han enviat el Compte general dins de termini (9/21) no han inclòs la informació relativa al cost de les activitats (nota 26 de la Memòria) en el fitxer en format pdf que han enviat a la Sindicatura i que ha de reproduir

fidelment el text aprovat pel Ple de la corporació. Cal fer constar aquesta informació en la nota 26 de la Memòria elaborada d'acord amb el model normal de la ICAL. En un dels casos, però, sí van incloure aquesta informació en el fitxer en format xml d'intercanvi de dades comptables.

El 58% dels municipis amb més de 50.000 habitants que han enviat la Memòria en el Compte general dins de termini (12/21) no hi van incloure la informació relativa als indicadors de gestió (nota 27 de la Memòria) en el fitxer en format pdf que van enviar a la Sindicatura i que ha de reproduir fidelment el text aprovat pel Ple de la corporació. Cal fer constar aquesta informació en la nota 27 de la Memòria elaborada d'acord amb el model normal de la ICAL.

Per altra banda, quatre ajuntaments van incloure la informació sobre el cost de les activitats i/o els indicadors de gestió únicament en la Memòria justificativa del cost i del rendiment dels serveis públics que els municipis de més de 50.000 habitants han d'adjuntar al Compte general com a documentació complementària, però no en la Memòria comptable tal com indica la ICAL que cal fer.

Pel que fa a la consolidació dels comptes anuals lliurats, vint-i-set ajuntaments, dels cent quaranta-tres ajuntaments amb ens dependents que han lliurat els comptes dins de termini, han comunicat a la Sindicatura que el Ple de la corporació havia establert que el Compte general s'havia d'acompanyar dels estats integrats i consolidats. L'Ajuntament de Juneda i el de la Selva del Camp, tot i haver-ho manifestat en la tramesa per l'EACAT, finalment no han lliurat els fitxers corresponents a la consolidació dels comptes.

L'article 211 del TRLRHL preveu que els municipis de més de 50.000 habitants incloguin en el Compte general dues memòries complementàries: la justificativa del cost i rendiment dels serveis públics que presten i la demostrativa del grau de compliment dels objectius programats. No indica, en canvi, quin ha de ser el contingut d'aquestes memòries.

Dos dels vint-i-tres municipis que l'exercici del 2020 tenien més de 50.000 habitants, segons el padró municipal corresponent a l'any 2020, no han enviat els comptes en el termini que la norma estableix. Són els ajuntaments de Badalona i Cerdanyola del Vallès.

El 86% (18/21) dels municipis de més de 50.000 habitants que sí que han enviat els comptes dins de termini han tramès les dues memòries complementàries. De la resta, l'Ajuntament de l'Hospitalet de Llobregat i el del Prat de Llobregat no n'han enviat cap de les dues. L'Ajuntament de Girona no ha enviat la Memòria justificativa del cost i rendiment dels serveis públics.

Atès que no existeix una norma que determini un model estàndard de presentació d'aquestes memòries en què es defineixin les magnituds principals i els criteris corresponents d'elaboració de cadascuna d'elles, en aquest informe la Sindicatura de Comptes es limita a presentar l'estat de situació de la tramesa d'ambdues memòries, encara que algunes de les memòries aportades no responen a la finalitat per a la qual van ser dissenyades.

En el quadre següent es mostra l'estat de situació de la tramesa d'aquestes memòries pel que fa als ajuntaments que han enviat el Compte general a la Sindicatura dins de termini.

Quadre 24. Estat de situació de la tramesa de les memòries dels ajuntaments previstes en l'article 211 del text refós de la Llei reguladora de les hisendes locals

Ajuntament	Nombre d'habitants	Cost i rendiment dels serveis públics	Grau de compliment d'objectius programats
Barcelona	1.664.182	Sí	Sí
Hospitalet de Llobregat, L'	269.382	No	No
Terrassa	223.627	Sí	Sí
Sabadell	216.520	Sí	Sí
Lleida	140.403	Sí	Sí
Tarragona	136.496	Sí	Sí
Mataró	129.661	Sí	Sí
Santa Coloma de Gramenet	120.443	Sí	Sí
Reus	106.168	Sí	Sí
Girona	103.369	No	Sí
Sant Cugat del Vallès	92.977	Sí	Sí
Cornellà de Llobregat	89.936	Sí	Sí
Sant Boi de Llobregat	84.500	Sí	Sí
Rubí	78.591	Sí	Sí
Manresa	78.245	Sí	Sí
Vilanova i la Geltrú	67.733	Sí	Sí
Castelldefels	67.460	Sí	Sí
Viladecans	67.197	Sí	Sí
Prat de Llobregat, El	65.385	No	No
Granollers	62.419	Sí	Sí
Mollet del Vallès	51.600	Sí	Sí

Font: Elaboració pròpia.

Sí: Memòria presentada dins de termini.

No: Memòria no presentada dins de termini.

L'article 29.3.A del Reglament de control intern en les entitats del sector públic local,⁶⁹ obliga

69. L'article 29.3.A obliga l'òrgan interventor a elaborar anualment l'auditoria dels comptes anuals dels ens següents:

- Els organismes autònoms locals.
- Les entitats públiques empresarials locals.
- Les fundacions del sector públic local obligades a auditar-se per la seva normativa específica.
- Els fons i els consorcis als quals es refereix l'article 2.2 d'aquest Reglament.
- Les societats mercantils i les fundacions del sector públic local no sotmeses a l'obligació d'auditar-se que s'hagin inclòs en el Pla anual d'auditories.

l'òrgan interventor a elaborar anualment l'auditoria de cadascuna de les entitats incloses en l'àmbit subjectiu de l'article, o d'aquelles entitats dependents subjectes a l'obligació de sotmetre'ls a auditoria d'acord amb la normativa mercantil.⁷⁰

El 54% (71/131) dels ajuntaments que han enviat el Compte general dins de termini, inclòs els comptes anuals d'algun o tots els ens dependents, no hi feien constar l'informe d'auditoria que ha d'elaborar l'òrgan interventor de l'entitat matriu d'alguna o de totes les seves entitats dependents incloses en l'àmbit subjectiu de l'article 29.3.A del Reglament de control intern en les entitats del sector públic local, o d'aquelles entitats dependents subjectes a l'obligació de sotmetre els comptes a auditoria d'acord amb la normativa mercantil o específica que els és d'aplicació. Aquest percentatge ha disminuït sensiblement respecte al 66% (88/133) obtingut per al Compte general de l'exercici anterior, primer any en què es va afegir aquesta documentació en la documentació del Compte general a enviar a la Sindicatura de comptes.

En el 72% dels casos esmentats en el paràgraf anterior (51/71) no han inclòs en la documentació l'informe d'auditoria de cap dels ens dependents que conformen el conjunt local; es tracta dels informes d'auditoria dels comptes anuals dels ens dependents que s'indiquen en el quadre següent i és especialment greu en el cas dels organismes autònoms:

Quadre 25. Ens dependents dels ajuntaments dels quals no s'ha enviat l'informe d'auditoria dels comptes anuals

Tipus d'ens dependent	Nombre de comptes anuals d'ens dependents lliurats dins de termini	Nombre de comptes anuals d'ens dependents sense informes d'auditoria	%
Organismes autònoms	98	48	49
Consorticis	50	17	34
Entitats públiques empresarials	23	4	17
Societats mercantils	191	49	26
Fundacions	54	9	17
Total	415	127	31

Font: Elaboració pròpia.

Els municipis majors de 50.000 habitants en la situació esmentada es mostren en el quadre següent:

70. Article 263 del Reial decret legislatiu 1/2010, del 2 de juliol, pel qual s'aprova el text refós de la Llei de societats de capital.

Quadre 26. Municipis majors de 50.000 habitants que no han enviat l'informe d'auditoria dels comptes anuals d'entitats dependents

Entitat	Nombre d'habitants
Barcelona Consorti de Turisme de Barcelona	1.664.182
Girona Organisme Autònom Local d'Educació Musical de Girona Patronat Call de Girona Consorti Centre d'Acolliment i Serveis Socials "La Sopa" Consorti del Ter Tractament de Residus i d'Aigües Residuals del Sistema de Girona, SA Fundació Auditori Palau de Congressos de Girona* Fundació Museu del Cinema* Fundació Rafael Masó*	103.369
Lleida Institut Municipal d'Ocupació Salvador Seguí Parc Científic i Tecnològic Agroalimentari de Lleida Patronat Municipal de Turisme de Lleida Consorti del Turó de la Seu Vella de Lleida Consorti per a la Gestió del Servei d'Acolliment a Persones Sense Llar de Lleida Consorti per a la Gestió del Servei de TDT Local de la Demarcació de Lleida Centre de Negocis i Convencions, SA Llotja Agropecuària Mercolleida, SA	140.403
Reus Agència de Promoció de Ciutat "Reus Promoció" Institut Municipal de Formació i Empresa Mas Carandell Institut Municipal Reus Cultura Consorti del Teatre Bartrina Consorti del Teatre Fortuny de Reus	106.168
Rubí Font del Ferro, SL Promocions Urbanes de Rubí, SA	78.591
Sabadell Comunicacions Audiovisuals de Sabadell, SL	216.520
Sant Cugat del Vallès Organisme Municipal d'Educació de Sant Cugat del Vallès	92.977

Font: Elaboració pròpia.

* Obligatori únicament en el cas que l'ens matriu així ho hagi inclòs en el Pla anual de control financer.

En els informes d'auditoria dels comptes dels ens dependents que els ens locals matriu sí han enviat a la Sindicatura en compliment de l'article 29.3.A del Reglament de control intern de les entitats del sector públic local, no sempre s'acredita la supervisió i coordinació de l'òrgan interventor en els treballs efectuats quan aquests s'encarreguen a firmes privades d'auditoria.

Un cop validades les dades comptables dels comptes generals dels ajuntaments tramesos abans del 15 d'octubre del 2021, s'ha detectat que els comptes d'un total de cinc-cents vuitanta-un ajuntaments, que suposen el 84% dels comptes lliurats dins de termini (581/688), cinquanta-vuit organismes autònoms dependents, que suposen el 59% dels comptes i estats anuals d'organismes autònoms lliurats (58/98), i trenta-quatre consorcis adscrits, que suposen el 68% dels comptes i estats anuals de consorcis adscrits lliurats (34/50), presentaven alguna incidència.

Tots els municipis majors de 50.000 habitants que han lliurat el compte general dins de termini, llevat de Viladecans, presenten alguna incidència en la validació dels seus comptes sotmesos a ICAL. La freqüència per estrats de població es mostra en el quadre següent:

Quadre 27. Freqüència de les incidències en els comptes generals dels ajuntaments, per estrats de població

Estrat de població	Nombre de comptes lliurats	Nombre de comptes amb incidències	%
Municipis de més de 50.000 habitants	21	20	95,24
Municipis de 20.001 a 50.000 habitants	36	33	91,67
Municipis de 5.001 a 20.000 habitants	104	93	89,42
Municipis fins a 5.000 habitants	527	435	82,54
Total	688	581	84,45

Font: Elaboració pròpia.

La distribució percentual de les incidències en els comptes i estats dels ajuntaments i els seus ens dependents sotmesos a la ICAL es mostra en el quadre següent:

Quadre 28. Incidències detectades en els comptes i estats dels ajuntaments i dels ens dependents sotmesos a la ICAL, lliurats fins al 15 d'octubre del 2021, per tipus d'estat comptable

Tipologia	Incidències (en percentatge)							Validacions	
	ELP	B	CREP	ECPN	EFE	M	Total	Nre.	%
Coherència interna	8,21	17,22	3,81	4,58	1,54	58,79	94,15	472	73,52
Signes	-	2,84	1,69	0,12	0,60	-	5,25	150	23,36
Integritat de dades o incompliment de normes	0,52	-	-	-	-	0,07	0,60	20	3,12
Total incidències (en percentatge)	8,74	20,06	5,50	4,70	2,14	58,86	100,00		100,00
Validacions per estat	Nombre	50	150	85	38	41	278	642	
	Percentatge	7,79	23,36	13,24	5,92	6,39	43,30		100,00

Font: Elaboració pròpia.

Clau:

ELP: Estat de liquidació del pressupost. B: Balanç. CREP: Compte del resultat economicopatrimonial. ECPN: Estat de canvis en el patrimoni net. EFE: Estat de fluxos d'efectiu. M: Memòria.

El 94% de les incidències dels comptes i estats dels ajuntaments i els ens dependents sotmesos a la ICAL fan referència a la manca de coherència interna de les dades comptables, en els termes definits en la metodologia, el 5% són incidències sobre els saldos de comptes i estats amb signe contrari a la seva naturalesa i l'1% restant afecten la integritat de dades o l'incompliment de normes. Si s'analitzen les incidències en funció dels estats, la Memòria i el Balanç són els estats que percentualment en contenen més, amb el 59% i el 20%, respectivament.

El nombre total d'incidències detectades en el procés de validació del contingut dels comptes anuals dels ajuntaments, dels organismes autònoms dependents i dels consorcis adscrits, ha estat de 4.018. El 79% de les incidències corresponen a comptes i estats de les entitats matriu, el 9% als dels organismes autònoms dependents i el 13% als dels consorcis adscrits. Aquestes incidències van ser comunicades als cinc-cents vuitanta-un ajuntaments afectats, perquè les justificassin o expliquessin.

El 31 de desembre del 2021, el 37% dels ajuntaments que havien enviat els comptes generals dins de termini i als quals s'havia comunicat que contenien alguna incidència (214/581), encara no les havien justificat o explicat utilitzant l'eina que la Sindicatura de Comptes posa a l'abast dels ens locals per fer-ho, en el web institucional.

Respecte a la situació econòmica que reflecteixen els comptes i estats anuals dels ajuntaments, el 9% en el cas de l'ens matriu (61/688), el 29% en el dels organismes autònoms dependents (27/97) i el 10% en el dels consorcis (5/50) que han enviat el resultat pressupostari ajustat de l'exercici 2020, presentaven un resultat ajustat negatiu. Aquestes entitats es detallen a continuació:

Quadre 29. Resultat pressupostari ajustat de l'exercici 2020 negatiu dels ajuntaments, organismes autònoms i consorcis

Entitat	Import del resultat pressupostari ajustat
Agramunt	(349.701,11)
Residència Geriàtrica Mas Vell	(67.931,02)
Albanyà	(46.387,12)
Alcover	
Organisme Autònom de Gestió "Alcover Ràdio"	(2.158,82)
Alfara de Carles	(154.169,66)
Alins	(60.948,81)
Almenar	(53.364,81)
Alpens	(35.671,66)
Ametlla de Mar, L'	(252.634,21)

SINDICATURA DE COMPTES DE CATALUNYA — INFORME 13/2022

Entitat	Import del resultat pressupostari ajustat
Arbúcies	(120.476,91)
Aspa	(38.551,91)
Barcelona	
Institut Municipal d'Educació de Barcelona	(1.555.589,85)
Institut Municipal d'Hisenda de Barcelona	(3.380.283,12)
Institut Municipal d'Informàtica de Barcelona	(2.339.313,45)
Institut Municipal de Mercats	(2.006.905,62)
Institut Municipal de Persones amb Discapacitat	(1.023.080,96)
Agència Local d'Energia de Barcelona	(203.377,38)
Consorti del Mercat de les Flors	(43.883,77)
Baronia de Rialb	(72.525,58)
Begues	(1.594.922,84)
Benifallet	(96.043,41)
Bòrdes, Es	(2.974,13)
Cabrera d'Anoia	(275.817,39)
Calders	(36.558,54)
Cambrils	
Patronat Escola Municipal de Música	(32.775,37)
Campelles	(69.550,50)
Casserres	(37.545,49)
Cervera	
Escola Municipal de Música – Conservatori Elemental de Cervera	(55.828,10)
Coll de Nargó	(40.648,18)
Falset	(72.020,77)
Institut de Cultura i Patrimoni de Falset	(393,12)
Forès	(2.001,03)
Freginals	(36.240,72)
Garcia	(8.738,65)
Girona	
Organisme Autònom Local d'Educació Musical de Girona	(47.115,56)
Granja d'Escarp, La	(39.982,09)
Granyena de les Garrigues	(9.795,61)
Guingueta d'Àneu, La	(24.635,82)
Igualada	
Organisme Autònom Municipal d'Ensenyaments Artístics d'Igualada	(34.779,29)
Isona i Conca Dellà	(66.958,82)

Entitat	Import del resultat pressupostari ajustat
Jonquera, La Escola Municipal de Música de la Jonquera	(3.710,31)
Juià	(40.197,80)
Linyola	(123.834,08)
Lladorre	(1.804,90)
Lladurs	(32.030,96)
Llambilles	(3.655,10)
Llançà Casal Municipal del Pensionista de Llançà	(4.658,31)
Lleida Patronat Municipal de Turisme de Lleida	(386.489,86)
Lloret de Mar Serveis Municipals de Comunicació de Lloret de Mar	(12.272,49)
Masquefa	(226.275,26)
Mataró Consorci per al Tractament de Residus Sòlids Urbans del Maresme	(371.940,75)
Molar	(10.155,66)
Mollet del Vallès Institut Municipal d'Educació de Mollet del Vallès	(158.746,23)
Molsosa, La	(58.052,08)
Montellà i Martinet	(13.335,63)
Móra d'Ebre Patronat de l'Escola Municipal de Música i Dansa de l'Ajuntament de Móra d'Ebre	(3.948,40)
Muntanyola	(58.833,93)
Nalec	(14.102,85)
Olost	(28.220,16)
Palau de Santa Eulàlia	(26.916,07)
Passanant i Belltall	(179.842,18)
Paüls	(10.042,71)
Pineda de Mar Fundació Pública Municipal Joan Josep Tharrats d'Art Gràfic	(8.050,24)
Pont de Suert	(26.838,99)
Prats de Lluçanès Consorci del Lluçanès	(12.859,96)
Sant Cugat del Vallès Institut de Gestió Estratègica, Promoció Econòmica i Societat de la Informació	(314.177,84)

SINDICATURA DE COMPTES DE CATALUNYA — INFORME 13/2022

Entitat	Import del resultat pressupostari ajustat
Sant Feliu de Guíxols Escola de Música de Sant Feliu de Guíxols	(24.583,18)
Sant Joan de les Abadesses	(195.319,60)
Sant Llorenç de Morunys	(69.270,24)
Santa Coloma de Gramenet Patronat de la Música de Santa Coloma de Gramenet	(60.930,42)
Santa Fe del Penedès	(17.813,42)
Santa Maria de Besora	(40.653,10)
Sarrià de Ter	(186.371,11)
Serinyà	(42.843,44)
Tarragona Patronat Municipal d'Esports de Tarragona	(432.334,66)
Tírvia	(10.464,64)
Tiurana	(57.805,15)
Toses	(8.778,90)
Ultramort	(36.377,52)
Vallfogona de Ripollès	(438,27)
Vandellòs i l'Hospitalet de l'Infant Patronat Municipal Escola de Música de Vandellòs i l'Hospitalet de l'Infant	(35.029,82)
Vansa i Fórnoles, La	(25.785,85)
Vendrell, El Patronat Municipal Hospital-Asil Sant Salvador del Vendrell	(32.251,70)
Vilablareix	(143.740,22)
Viladamat	(8.420,88)
Vilaller	(35.809,06)
Vilamacolum	(6.385,12)
Vilamaniscle	(19.139,17)
Vilamòs	(25.801,38)
Vilanova de Segrià	(15.523,43)
Vilanova del Vallès Patronat Municipal de Cultura	(4.128,69)
Vilanova i la Geltrú Organisme Municipal d'Assistència Integral, Social i Sanitària (AISSA – Mitjà propi) Agència de Desenvolupament Econòmic del Garraf	(197.969,17) (28.697,45)

Imports en euros.

Font: Elaboració pròpia.

El romanent de tresoreria per a despeses generals de l'exercici 2020 ha estat negatiu en el cas del 2% dels ajuntaments que han lliurat aquest estat (11/688), en el del 6% dels organismes autònoms (6/97) i en el del 8% dels consorcis adscrits (4/50). Cinc ajuntaments, quatre organismes autònoms i tres consorcis ja van estar en la mateixa situació l'exercici anterior; tots ells es detallen a continuació:

Quadre 30. Romanent de tresoreria per a despeses generals de l'exercici 2020 negatiu dels ajuntaments, organismes autònoms dependents i consorcis adscrits

Entitat	Import del romanent de tresoreria per a despeses generals	
	Exercici 2020	Exercici 2019
Arboç, L' Fundació Pública Municipal Sant Antoni Abat de l'Arboç	(116.377,76)	(136.350,67)
Arbúcies	(319.600,09)	92.484,22
Aspa	(33.919,79)	8.827,52
Bisbal d'Empordà, La Terracotta Museu de Ceràmica	(3.323,05)	(1.056,73)
Cabrera d'Anoia	(25.488,76)	404.447,38
Cervera Escola Municipal de Música – Conservatori Elemental de Cervera	(48.838,87)	4.190,18
Freginals	(5.114,00)	157.037,11
Granollers Consorci d'Educació Especial Montserrat Montero	(274.356,29)	(313.346,33)
Igualada Organisme Autònom Municipal d'Ensenyaments Artístics d'Igualada Consorci Sociosanitari d'Igualada	(532.974,07) (78.812,43)	(493.385,67) (38.214,72)
Lleida Parc Científic i Tecnològic Agroalimentari de Lleida	(1.577.953,01) (4.173.597,75)	(3.507.393,72) (4.263.430,35)
Masquefa	(1.743.019,18)	(628.474,35)
Miravet	(9.299,43)	18.434,89
Mollet del Vallès	(442.231,92)	(3.578.294,37)
Sant Joan de les Abadesses	(137.507,23)	334.421,65
Santa Fe del Penedès	(166.061,33)	(120.297,83)
Tarragona Patronat Municipal d'Esports de Tarragona	(96.539,66)	385.212,96
Tivissa	(126.301,99)	(15.203,49)
Vilanova i la Geltrú Organisme Municipal d'Assistència Integral, Social i Sanitària (AISSA – Mitjà propi) Agència de Desenvolupament Econòmic del Garraf	(324.416,31) (122.756,55)	(126.793,20) 627,77

Imports en euros.

Font: Elaboració pròpia.

Tots els ens esmentats haurien d'haver actuat tal com indica la normativa,⁷¹ i el Ple, en la primera sessió que celebrés, un cop liquidat el pressupost amb romanent de tresoreria general negatiu, hauria d'haver reduït la despesa en el pressupost corrent fins igualar el dèficit i, si això no hagués estat possible o hagués estat insuficient, hauria d'haver concertat una operació de crèdit⁷² per una quantia igual a la del dèficit produït. Si aquestes mesures haguessin estat insuficients per cobrir la totalitat del romanent negatiu per a despeses generals s'hauria d'haver aprovat el pressupost de l'exercici següent amb un superàvit inicial amb una quantia no inferior al dèficit esmentat. Cal alertar d'aquesta situació financera pel fet que, si la situació persistís, l'ens podria presentar problemes i tensions de tresoreria de forma més o menys immediata.

El patrimoni net de la societat mercantil Parc Audiovisual de Catalunya, SL participada un 80% per l'Ajuntament de Terrassa és inferior a les dues terceres parts del capital social. Aquesta societat ja estava en la mateixa situació en l'exercici 2019, per la qual cosa, un cop transcorregut un exercici social sense haver-lo recuperat, ha de reduir obligatòriament el seu capital social.⁷³ El detall del patrimoni i el capital de la societat els dos darrers exercicis es mostra en el quadre següent:

Quadre 31. Societats mercantils en situació de reducció de capital social dels ajuntaments. Exercici 2020

Societat	Patrimoni net 2020	Capital social 2020	Patrimoni net 2019	Capital social 2019
Parc Audiovisual de Catalunya, SL	19.062.864,44	30.000.000,00	19.286.230,58	30.000.000,00

Imports en euros.

Font: Elaboració pròpia

Per altra banda, el patrimoni net de deu societats mercantils dependents de deu ajuntaments és inferior a la meitat del capital social, fet que comportaria la dissolució de les societats esmentades, a no ser que s'augmenti o es redueixi el capital social en la mesura suficient i sempre que no sigui procedent sol·licitar la declaració de concurs.⁷⁴ Totes elles, llevat de dues, ja estaven en aquesta situació el 2019. El detall del patrimoni net i el capital dels dos darrers exercicis de les societats afectades es mostra en el quadre següent:

71. Article 193 del TRLRHL.

72. Article 177.5 del TRLRHL.

73. Article 327 del Reial decret legislatiu 1/2010, del 2 de juliol, pel qual s'aprova el text refós de la Llei de societats de capital.

74. Article 363.1.e del Reial decret legislatiu 1/2010 del text refós de la Llei de societats de capital.

Quadre 32. Societats mercantils en situació de dissolució dels ajuntaments. Exercici 2020

Societats	Ajuntament	Patrimoni net 2020	Capital 2020	Patrimoni net 2019	Capital 2019
Gestió de Serveis Municipals Cassà, SL*	Cassà de la Selva	(43.466,18)	6.010,12	(43.466,18)	6.010,12
Serveis de Fogars de Montclús, SL*	Fogars de Montclús	(1.422,54)	3.100,00	(555,69)	3.100,00
Empresa Municipal d'Urbanisme, SL	Lleida	2.027.265,83	9.808.515,84	1.164.454,56	9.808.515,84
Molins Energia, SL*	Molins de Rei	(95.634,37)	506.246,49	(73.945,99)	506.246,49
Mollet Impulsa, SL*	Mollet del Vallès	2.879.104,04	6.318.384,80	2.841.638,39	6.318.384,80
Promoció Econòmica Lillet, SL*	Pobla de Lillet	(12.924,90)	3.005,07	(1.350,61)	3.005,07
Empresa Municipal d'Urbanisme del Pont de Suert, SL*	Pont de Suert	(198.371,48)	3.005,06	(198.371,48)	3.005,06
Talarn Energia Elèctrica, SLU*	Talarn	(50.338,50)	3.000,00	(55.135,46)	3.000,00
Gestió Pius Hospital de Valls, SAM*	Valls	(5.329.527,18)	60.110,00	(5.712.748,96)	60.110,00
Promoció Industrial Vilanova, SAM*	Vilanova i la Geltrú	(380.265,44)	76.947,65	(447.875,84)	76.947,65

Font: Elaboració pròpia.

* Empresa que ja estava en aquesta situació en l'exercici 2019.

3.3. CONSELLS COMARCALS

En aquest apartat es mostren els resultats del treball efectuat en relació amb el Compte general de l'exercici 2020 dels consells comarcals.

En l'annex 4.2.2 s'indica l'estat de situació de la tramesa dels comptes i estats del Compte general dels consells comarcals a 15 d'octubre del 2021. Es diferencien els comptes dels ens dependents segons integrin (els de l'entitat matriu, els dels organismes autònoms, els dels consorcis adscrits, els de les entitats públiques empresarials locals i els de les societats mercantils íntegrament participades) o hagin d'acompanyar el Compte general dels consells comarcals en qualitat de documentació complementària⁷⁵ (societats mercantils participades majoritàriament i unitats dependents d'un ens local incloses en l'àmbit d'aplicació de la LOEPSF).

75. Regla 48.1.b i c de la ICAL, model normal i regla 49.1.b i c de la ICAL, model simplificat.

El quadre següent recull la informació relativa al nombre de comptes i estats comptables presentats amb indicació del grau de presentació que representa:

Quadre 33. Estat de situació de la presentació dels comptes i estats dels consells comarcals a 15 d'octubre del 2021

Ens ICAL corresponents als consells comarcals	Nombre d'ens	Nombre comptes lliurats	ELP		ERT		DCT		B		CREP		ECPN		EFE		M	
			Nre.	%	Nre.	%	Nre.	%	Nre.	%	Nre.	%	Nre.	%	Nre.	%	Nre.	%
Consells comarcals	41	32	32	78	32	78	32	78	32	78	32	78	32	78	32	78	32	78
Organismes autònoms	10	7	7	70	7	70	7	70	7	70	7	70	7	70	7	70	7	70
Consorcis adscrits	31	20	20	65	20	65	20	65	20	65	20	65	20	65	20	65	20	65
Total ens ICAL corresponents als consells comarcals	82	59	59	72	59	72	59	72	59	72	59	72	59	72	59	72	59	72

Ens PGC, PGC-PIME i PGC-ESAL participats o dependents dels consells comarcals	Nombre d'ens	Nombre comptes lliurats	B		CPG		ECPN		EFE*	M	
			Nre.	%	Nre.	%	Nre.	%	Nre.	Nre.	%
Entitats públiques empresarials locals	1	1	1	100	1	100	-	-	-	1	100
Societats mercantils participades íntegrament	7	5	5	71	5	71	2	*	2	5	71
Societats mercantils participades majoritàriament	6	-	-	-	-	-	-	-	-	-	-
Societats mercantils participades minoritàriament i dependents en aplicació de la LOEPSF	1	-	-	-	-	-	-	-	-	-	-
Total ens PGC, PGC-PIME i PGC-ESAL corresponents als consells comarcals	15	6	6	40	6	40	2	*	2	6	40

Font: Elaboració pròpia.

* No hi ha dades respecte al percentatge, atès que l'obligació de presentar aquests estats depèn del model d'instrucció o del pla de comptabilitat que cada ens aplica.

Clau:

ELP: Estat de liquidació del pressupost. ERT: Estat del romanent de tresoreria. DCT: Documentació complementària de tresoreria. B: Balanç. CREP: Compte del resultat economicopatrimonial. ECPN: Estat de canvis en el patrimoni net. EFE: Estat de fluxos d'efectiu. M: Memòria. CPG: Compte de pèrdues i guanys.

El 15 d'octubre del 2021, els consells comarcals que havien presentat algun dels comptes i estats que configuren el Compte general suposaven el 78% del total (32/41).

El 9% (3/32) dels consells comarcals que van lliurar la documentació dins de termini ho van fer de forma incompleta. En tots els casos, l'incompliment va ser per no lliurar els comptes d'algun o de cap dels ens dependents que conformen el conjunt local.

Durant l'exercici 2020 el total d'ens dependents dels consells comarcals ha experimentat una variació neta negativa de cinc ens respecte al 2019 per la dissolució i liquidació del

Consell Comarcal del Barcelonès,⁷⁶ d'un consorci i de tres societats mercantils locals. Dues d'aquestes societats depenien del Consell Comarcal esmentat.⁷⁷

Els trenta-dos consells comarcals que han presentat el Compte general dins de termini van aplicar el model normal de la ICAL. El mateix model el van aplicar en l'elaboració dels comptes anuals tramesos dels set organismes autònoms i dels vint consorcis adscrits.

Quadre 34. Model de la ICAL del Compte general dels consells comarcals i ens dependents

Ens ICAL corresponents als consells comarcals	Nombre total d'ens	Total comptes generals lliurats	Model normal	
			Nombre	%
Consells comarcals	41	32	32	100
Organismes autònoms	10	7	7	100
Consortis adscrits	31	20	20	100
Total ens ICAL corresponents als consells comarcals	82	59	59	100

Font: Elaboració pròpia

El detall dels models dels comptes i estats anuals emprats per les entitats sotmeses al Pla general de comptabilitat dependents dels consells comarcals es mostra en el quadre següent:

Quadre 35. Models de comptes i estats anuals del PGC o PGC-PIME per tipus d'ens dependent dels consells comarcals

Ens PGC, PGC-PIME i PGC-ESAL participats o dependents dels consells comarcals	Nombre total d'ens	Total comptes anuals lliurats	Model normal	Model abreujat	Model PIME
Entitats públiques empresarials locals	1	1		1	-
Societats mercantils participades íntegrament	7	5	2	1	2
Societats mercantils participades majoritàriament	6	-		-	-
Societats mercantils participades minoritàriament dependents en aplicació de la LOEPSF	1	-		-	-
Total ens PGC, PGC-PIME i PGC-ESAL corresponents als consells comarcals	15	6	2	2	2

Font: Elaboració pròpia.

Els nou consells comarcals que no han tramès els comptes dins de termini es mostren en el quadre següent per ordre decreixent de població:

76. La supressió del Consell Comarcal del Barcelonès va ser aprovada per la Llei 1/2019 del 15 de febrer del 2019. La liquidació econòmica i el traspàs de funcions, competències i fons del Consell i dels ens dependents afectats, a l'Àrea Metropolitana de Barcelona, es va fer amb efectes del 31 de desembre del 2019, un cop executat el pressupost de l'ens comarcal corresponent a l'exercici de 2019. La comissió liquidadora va aprovar els comptes del 2019, el 8 de juliol del 2020.

77. Vegeu l'annex 4.1.2, variacions en el cens dels ens locals.

Quadre 36. Consells comarcals que el 15 d'octubre del 2021 no havien tramès el Compte general de l'exercici 2020

Consell comarcal	Nombre d'habitants
Baix Camp, El	194.127
Selva, La	174.638
Osona *	163.702
Anoia, L'*	123.024
Montsià, El	68.263
Berguedà, El*	39.980
Urgell, L'*	37.116
Ribera d'Ebre, La*	21.870
Moianès, El	13.919

Font: Elaboració pròpia.

* Van lliurar els comptes i estats anuals entre el 16 d'octubre i el 31 de desembre del 2021.

El 31 de desembre del 2021, superat el termini per a la tramesa del Compte general de l'exercici 2020, encara estava pendent de lliurament el Compte general del Consell Comarcal del Baix Camp, el de la Selva, el del Montsià i el del Moianès.

Si bé el Consell Comarcal del Baix Camp va enviar els comptes abans del 15 d'octubre del 2021, s'han considerat no tramesos perquè tan sols van enviar el dictamen emès per la Comissió Especial de Comptes sense acreditar de forma fefaent l'aprovació definitiva del Compte general pel Ple. El Consell va esmenar l'error el 10 de gener del 2022 i va trametre l'acord del Ple del 21 de desembre del 2021 d'aprovació definitiva del Compte general de l'exercici 2020.

El 13% dels comptes generals dels consells comarcals, enviats dins de termini, (4/32) van ser aprovats amb posterioritat a l'1 d'octubre del 2021,⁷⁸ data límit per fer-ho; són els dels consells comarcals següents:

Quadre 37. Consells comarcals que van aprovar el Compte general de l'exercici 2020 amb posterioritat a l'1 d'octubre del 2021

Consell comarcal	Nombre d'habitants	Data d'aprovació
Baix Ebre, El	78.011	14.10.2021
Cerdanya, La	18.525	13.10.2021
Noguera, La	39.132	07.10.2021
Segrià, El	211.840	08.10.2021

Font: Elaboració pròpia.

El 22% (4/18) dels consells comarcals amb ens dependents que van enviar el Compte general dins de termini no van incloure la relació nominal de tots els ens dependents que

78. Vegeu l'annex 4.2.2, on consta la data d'aprovació del Compte general presentat.

conformen l'àmbit subjectiu del seu Compte general, en el document acreditatiu de l'aprovació que van enviar a la Sindicatura, o ho van fer de forma incompleta. Són els consells comarcals de l'Alt Urgell, el Bages, el Baix Ebre i el Solsonès.

Els consells comarcals que han lliurat els comptes dins de termini ho van fer en un període mitjà de vint-i-nou dies des de l'aprovació del Compte general, el que representa una millora respecte als trenta-cinc dies registrats per a l'exercici 2018⁷⁹. Set consells comarcals, dos mesos després de l'aprovació i un, fins a tres mesos després.

La Memòria del Consell Comarcal del Baix Ebre i la del Consorci per al Desenvolupament del Baix Ebre i Montsià, que contenia el fitxer en format pdf no era completa i no seguia correctament les normes i els models establerts pel Pla general de comptabilitat pública adaptat a l'Administració local. Per altra banda, en els fitxers tramesos, no sempre s'han protegit les dades de caràcter personal que consten alguns dels apartats de la Memòria.

El 66% de les memòries del Compte general dels consells comarcals (21/32) no inclouen la informació relativa al cost de les activitats (nota 26 de la Memòria) en el fitxer en format pdf que els consells comarcals van enviar a la Sindicatura i que ha de reproduir fidelment el text aprovat pel Ple de la corporació local. Cal fer constar aquesta informació en la nota 26 de la Memòria elaborada d'acord amb el model normal de la ICAL. En quatre casos més la informació que hi constava era incompleta. Tot i això, cinc casos, però, sí van incloure aquesta informació en el fitxer en format xml d'intercanvi de les dades comptables.

Per altra banda, el 81% dels consells comarcals que han enviat la Memòria en el Compte general (26/32) no hi van incloure la informació relativa als indicadors de gestió (nota 27) en el fitxer en format pdf i que ha de reproduir fidelment el text aprovat pel Ple de la corporació local. Cal fer constar aquesta informació en la nota 27 de la Memòria elaborada d'acord amb el model normal de la ICAL. En dos casos més la informació que hi constava era incompleta.

Vint consells comarcals, dels trenta-dos que van lliurar els comptes dins de termini, tenien algun ens dependent. Vuit d'aquests consells comarcals han comunicat a la Sindicatura que el Ple de la corporació havia establert que el Compte general s'acompanyés dels estats integrats i consolidats i van lliurar a la Sindicatura els fitxers corresponents a la consolidació efectuada, llevat del Consell Comarcal del Vallès Oriental.

El 16% dels consells comarcals que han lliurat el Compte general a la Sindicatura (5/32) no hi van incloure la Memòria justificativa del cost i rendiment dels serveis públics que

79. Els consells comarcals van lliurar el Compte general de l'exercici 2019 dins de termini en un període mitjà entre l'aprovació definitiva i la tramesa a la Sindicatura de seixanta-tres dies, termini afectat per l'ampliació extraordinària en noranta-nou dies en els terminis de formació, aprovació i retiment del Compte general per la declaració, el 14 de març del 2020, de l'estat d'alarma declarat per a la gestió de la situació de crisi sanitària ocasionada per la covid.

presten i la demostrativa del grau de compliment dels objectius programats.⁸⁰ Tres consells comarcals més sols van enviar la primera de les memòries.

Atès que no existeix un model normalitzat d'elaboració d'aquestes dues memòries en què es defineixin les principals magnituds a tenir en compte, en aquest informe no es fan les valoracions sobre si el contingut s'ajusta o no a les finalitats que es pretenen cobrir amb la seva elaboració. Malgrat això, de la lectura de la documentació rebuda s'ha fet palès que algunes de les memòries no tenen un contingut informatiu mínim.

En el quadre següent es mostra l'estat de situació de la tramesa d'aquestes memòries pel que fa als consells comarcals que han enviat el Compte general a la Sindicatura dins de termini.

Quadre 38. Estat de situació de la tramesa de les memòries dels consells comarcals previstes en l'article 211 del text refós de la Llei reguladora de les hisendes locals

Consell comarcal	Nombre d'habitants	Cost i rendiment dels serveis públics	Grau de compliment d'objectius programats
Alt Camp, L'	44.695	No	No
Alt Empordà, L'	142.624	Sí	Sí
Alt Penedès, L'	109.606	Sí	Sí
Alt Urgell, L'	20.231	Sí	Sí
Alta Ribagorça, L'	3.825	Sí	Sí
Aran, Era	10.175	Sí	Sí
Bages, El	180.575	Sí	Sí
Baix Ebre, El	78.011	No	No
Baix Empordà, El	135.805	Sí	Sí
Baix Llobregat, El	834.653	Sí	Sí
Baix Penedès, El	107.803	Sí	Sí
Cerdanya, La	18.525	Sí	Sí
Conca de Barberà, La	19.947	Sí	Sí
Garraf, El	152.801	Sí	Sí
Garrigues, Les	18.873	Sí	No
Garrotxa, La	58.620	Sí	No
Gironès, El	197.104	Sí	Sí
Maresme, El	458.626	Sí	Sí
Noguera, La	39.132	Sí	Sí
Pallars Jussà, El	13.227	Sí	Sí
Pallars Sobirà, El	6.930	Sí	Sí

80. L'article 211 del text refós de la Llei reguladora de les hisendes locals (TRLRHL) preveu que els municipis de més de 50.000 habitants i les altres entitats locals d'àmbit superior incloguin en el Compte general dues memòries complementàries: la justificativa del cost i rendiment dels serveis públics que presten i la demostrativa del grau de compliment dels objectius programats.

Consell comarcal	Nombre d'habitants	Cost i rendiment dels serveis públics	Grau de compliment d'objectius programats
Pla de l'Estany, El	32.637	No	No
Pla d'Urgell, El	36.737	Sí	Sí
Priorat, El	9.160	Sí	Sí
Ripollès, El	25.253	Sí	Sí
Segarra, La	23.318	Sí	Sí
Segrià, El	211.840	Sí	No
Solsonès, El	13.513	Sí	Sí
Tarragonès, El	261.466	Sí	Sí
Terra Alta, La	11.430	No	No
Vallès Occidental, El	937.508	Sí	Sí
Vallès Oriental, El	414.570	No	No

Font: Elaboració pròpia.

Sí: Memòria presentada dins de termini.

No: Memòria no presentada dins de termini.

L'article 29.3.A del Reglament de control intern en les entitats del sector públic local⁸¹ obliga l'òrgan interventor a elaborar anualment l'auditoria de cadascuna de les entitats incloses en l'àmbit subjectiu de l'article, o d'aquelles entitats dependents subjectes a l'obligació de sotmetre'ls a auditoria d'acord amb la normativa mercantil.⁸²

El 78% dels consells comarcals amb ens dependents que han enviat el Compte general dins de termini, amb algun dels comptes anuals dels esmentats ens dependents (14/18), no hi van incloure els informes d'auditoria que ha d'elaborar l'òrgan interventor de l'entitat matriu de cadascuna de les entitats incloses en l'àmbit subjectiu de l'article 29.3.A del Reglament de control intern en les entitats del sector públic local, o d'aquelles entitats dependents subjectes a l'obligació de sotmetre'ls a auditoria d'acord amb la normativa mercantil o específica que els és d'aplicació. En el 71% d'aquests casos (10/14) no constava l'informe d'auditoria dels comptes anuals de cap dels ens dependents que conformen el conjunt local. Es tracta dels informes d'auditoria dels comptes anuals de dinou ens dependents dels consells comarcals que es detallen en el quadre següent:

81. L'article 29.3.A obliga l'òrgan interventor a elaborar anualment l'auditoria dels comptes anuals dels ens següents:

- a) Els organismes autònoms locals.
- b) Les entitats públiques empresarials locals.
- c) Les fundacions del sector públic local obligades a auditar-se per la seva normativa específica.
- d) Els fons i els consorcis als quals es refereix l'article 2.2 d'aquest Reglament.
- e) Les societats mercantils i les fundacions del sector públic local no sotmeses a l'obligació d'auditar-se que s'hagin inclòs en el Pla anual d'auditories.

82. Article 263 del Reial decret legislatiu 1/2010, del 2 de juliol, pel qual s'aprova el text refós de la Llei de societats de capital.

Quadre 39. Ens dependents dels consells comarcals sense l'informe d'auditoria dels comptes anuals

Tipus d'ens dependent	Nombre de comptes anuals d'ens dependents lliurats dins de termini	Nombre de comptes anuals d'ens dependents sense informes d'auditoria	%
Organismes autònoms	7	7	100
Consorticis	20	12	60
Entitats públiques empresarials locals	1	-	-
Societats mercantils	5	-	-
Total	33	19	58

Font: Elaboració pròpia.

La relació nominal dels set organismes autònoms i els dotze consorcis indicats en el quadre anterior es mostra en el quadre següent:

Quadre 40. Consells comarcals que no han enviat l'informe d'auditoria dels comptes anuals d'entitats dependents

Ens	Nombre d'habitants
Alt Camp, L' Consortici Leader de Desenvolupament Rural del Camp	44.695
Aran Foment Torisme Val d'Aran* Servici Aranès de Benèster e Salut*	10.175
Bages, El Parc Geològic i Miner de la Catalunya Central	180.575
Baix Ebre, El Consortici per al Desenvolupament del Baix Ebre i Montsià	78.011
Conca de Barberà Organisme Autònom de Desenvolupament de la Conca de Barberà	19.947
Garrotxa, La Consortici d'Acció Social de la Garrotxa * Consortici de Medi Ambient i Salut Pública de la Garrotxa (SIGMA)* Consortici per a la Protecció i la Gestió de l'Espai d'Interès Natural de l'Alta Garrotxa	58.620
Gironès, El Consortici de Benestar Social Gironès-Salt* Escola de Música del Gironès*	197.104
Noguera, La Consortici Grup d'Acció Local Noguera-Segrià Nord*	39.132
Pallars Sobirà, El Consortici Leader Pirineu Occidental	6.930
Ripollès, El Agència de Desenvolupament del Ripollès*	25.253
Segrià, El Consortici de Residus del Segrià	211.840

Ens	Nombre d'habitants
Solsonès, El Fundació Pública Comarcal, Centre Sanitari del Solsonès Patronat de Turisme del Solsonès	13.513
Vallès Occidental, El Consorti per a la Gestió de Residus del Vallès Occidental	937.508
Vallès Oriental, El Consorti per a la Gestió de Residus del Vallès Oriental	414.570

Font: Elaboració pròpia.

* L'ens matriu va enviar els informes d'auditoria dels ens dependents abans del 31 de desembre del 2021

En els informes d'auditoria dels comptes dels ens dependents que els ens locals matriu sí van enviar a la Sindicatura de Comptes en compliment de l'article 29.3.A del Reglament de control intern de les entitats del sector públic local no sempre s'acredita la supervisió i coordinació de l'òrgan interventor en els treballs efectuats quan aquests es van encarregar a firmes privades d'auditoria.

En la validació dels comptes i estats de trenta consells comarcals, que suposa el 94% dels comptes lliurats dins de termini (30/32), els dels sis organismes autònoms, que suposen el 86% dels comptes lliurats dins de termini (6/7) i els dels tretze consorcis adscrits a consells comarcals, que suposen el 65% dels comptes lliurats dins de termini (13/20) s'ha detectat alguna incidència.

La distribució percentual de les incidències en els comptes i estats dels consells comarcals i els seus ens dependents sotmesos a la ICAL es mostra en el quadre següent:

Quadre 41. Incidències detectades en els comptes i estats dels consells comarcals i dels seus ens dependents sotmesos a la ICAL, lliurats fins al 15 d'octubre del 2021, per tipus d'estat comptable

Tipologia	Incidències (en percentatge)							Validacions	
	ELP	B	CREP	ECPN	EFE	M	Total	Nre.	%
Coherència interna	9,19	10,31	0,84	7,80	1,39	69,36	98,89	472	73,52
Signes	-	0,56	0,56	-	-	-	1,11	150	23,36
Integritat de dades o incompliment de normes	-	-	-	-	-	-	-	20	3,12
Total incidències (en percentatge)	9,19	10,86	1,39	7,80	1,39	69,36	100,00		100,00
Validacions per estat	Nombre	50	150	85	38	41	278	642	
	Percentatge	7,79	23,36	13,24	5,92	6,39	43,30		100,00

Font: Elaboració pròpia.

Clau:

ELP: Estat de liquidació del pressupost. B: Balanç. CREP: Compte del resultat economicopatrimonial. ECPN: Estat de canvis en el patrimoni net. EFE: Estat de fluxos d'efectiu. M: Memòria.

El 99% de les incidències dels comptes i estats dels consells comarcals i els seus ens dependents sotmesos a la ICAL fan referència a la manca de coherència interna de les dades comptables, en els termes definits en la metodologia. L'1% restant correspon a incidències per saldos de comptes i estats amb signe contrari a la seva naturalesa. Si s'analitzen les incidències en funció dels estats, la Memòria continua essent, amb diferència, l'estat que percentualment en conté més, el 69%, seguit del Balanç i de l'Estat de liquidació del pressupost, amb l'11% i el 9%, respectivament.

El nombre total d'incidències detectades en els comptes generals, dels consells comarcals i dels organismes autònoms dependents i consorcis adscrits, en el procés de validació del contingut dels comptes i estats ha estat de 359. El 73% de les incidències corresponen als comptes i estats de l'ens matriu, el 16% als dels organismes autònoms i l'11% als dels consorcis adscrits.

Aquestes incidències van ser comunicades als trenta consells comarcals afectats perquè les justifiquessin o expliquessin. El 31 de desembre del 2021, el 43% dels consells comarcals que havien enviat el Compte general dins de termini i que hi tenien alguna incidència (13/30), encara no les havien justificat.

Respecte a la situació econòmica que reflecteixen els comptes i estats anuals enviats a la Sindicatura, en el cas d'un consell comarcal, dos organismes autònoms dependents i un consorci adscrit, el resultat pressupostari ajustat era negatiu; són els que es mostren a continuació:

Quadre 42. Resultat pressupostari ajustat de l'exercici 2020 negatiu dels consells comarcals, organismes autònoms dependents i consorcis adscrits

Entitat	Import del resultat pressupostari ajustat
Alta Ribagorça	(63.091,62)
Aran Foment Torisme Val d'Aran	(60.787,51)
Gironès Escola de Música del Gironès	(10.500,86)
Segarra Consorti per al Desenvolupament de la Catalunya Central	(1.179,50)

Imports en euros.

Font: Elaboració pròpia.

El romanent de tresoreria per a despeses generals de l'exercici 2020 ha estat negatiu en el cas del consorci següent, adscrit al Consell Comarcal del Ripollès:

Quadre 43. Romanent de tresoreria per a despeses generals de l'exercici 2020 negatiu dels consells comarcals, organismes autònoms dependents i consorcis adscrits

Entitat	Import del romanent de tresoreria per a despeses generals	
	Exercici 2020	Exercici 2019
Ripollès Agència de Desenvolupament del Ripollès	(71.513,64)	(169.379,21)

Imports en euros.

Font: Elaboració pròpia.

Aquest ens hauria d'haver actuat tal com indica la normativa,⁸³ i el Ple, en la primera sessió que celebrés, un cop liquidat el pressupost amb romanent de tresoreria general negatiu, hauria d'haver reduït la despesa en el pressupost corrent fins igualar el dèficit i, si això no hagués estat possible o fos insuficient, hauria d'haver concertat una operació de crèdit⁸⁴ per una quantia igual a la del dèficit produït. Si aquestes mesures haguessin estat insuficients per cobrir la totalitat del romanent negatiu per a despeses generals s'hauria d'haver aprovat el pressupost de l'exercici següent amb un superàvit inicial amb una quantia no inferior al dèficit esmentat. Cal alertar d'aquesta situació financera pel fet que, si la situació persistís, l'ens podria presentar problemes i tensions de tresoreria de forma més o menys immediata.

Cap de les societats mercantils dependents dels consells comarcals, dels quals s'han lliurat els comptes dins de termini, està en situació d'haver de reduir el capital social o fins i tot de dissoldre's a causa de la disminució del patrimoni net per sota de les dues terceres parts, en el primer cas o de la meitat, en el segon.

3.4. DIPUTACIONS

En aquest apartat es mostren els resultats del treball efectuat en relació amb el Compte general de l'exercici 2020 de les quatre diputacions catalanes.

En l'annex 4.2.3 s'indica l'estat de situació de la tramesa dels comptes i estats del Compte general de les diputacions a 15 d'octubre del 2021. Es diferencien els comptes dels ens dependents segons integrin (els de l'entitat matriu, els dels organismes autònoms, els dels consorcis adscrits, els de les entitats públiques empresarials locals i els de les societats mercantils íntegrament participades) o hagin d'acompanyar el Compte general de les diputacions en qualitat de documentació complementària⁸⁵ (societats mercantils participades majoritàriament i unitats dependents d'un ens local incloses en l'àmbit d'aplicació de la LOEPSF).

83. Article 193 del TRLRHL.

84. Article 177.5 del TRLRHL.

85. Regla 48.1.b i c de la ICAL, model normal i regla 49.1.b i c de la ICAL, model simplificat.

El quadre següent recull la informació relativa al nombre de comptes i estats comptables presentats, amb indicació del grau de lliurament que representa:

Quadre 44. Estat de situació de la presentació dels comptes i estats de les diputacions a 15 d'octubre del 2021

Ens ICAL corresponents a les diputacions	Nombre d'ens	Nombre comptes lliurats	ELP		ERT		DCT		B		CREP		ECPN		EFE		M	
			Nre.	%	Nre.	%	Nre.	%	Nre.	%	Nre.	%	Nre.	%	Nre.	%	Nre.	%
Diputacions	4	3	3	75	3	75	3	75	3	75	3	75	3	75	3	75	3	75
Organismes autònoms	12	8	8	67	8	67	8	67	8	67	8	67	8	67	8	67	8	67
Consortis adscrits	19	14	14	74	14	74	14	74	14	74	14	74	14	74	14	74	14	74
Total ens ICAL corresponents a les diputacions	35	25	25	71	25	71	25	71	25	71	25	71	25	71	25	71	25	71

Ens PGC, PGC-PIME i PGC-ESAL participats o dependents de les diputacions	Nombre d'ens	Nombre comptes lliurats	B		CPG		ECPN		EFE		M	
			Nre.	%	Nre.	%	Nre.	%	Nre.	%	Nre.	%
Entitats públiques empresarials locals	1	1	1	100	1	100	-	-	-	-	1	100
Societats mercantils participades íntegrament	1	1	1	100	1	100	1	100	1	100	1	100
Societats mercantils participades majoritàriament	1	1	1	100	1	100	1	100	1	100	1	100
Societats mercantils participades minoritàriament i dependents en aplicació de la LOEPSF	1	1	1	100	1	100	-	-	-	-	1	100
Entitats sense ànim de lucre dependents en aplicació de la LOEPSF	6	5	5	83	5	83	5	83	-	-	5	83
Total ens PGC, PGC-PIME i PGC-ESAL corresponents a les diputacions	10	9	9	90	9	90	7	70	2	20	9	90

Font: Elaboració pròpia.

Clau:

ELP: Estat de liquidació del pressupost. ERT: Estat del romanent de Tresoreria. DCT: Documentació complementària de tresoreria. B: Balanç.

CREP: Compte del resultat economicopatrimonial. ECPN: Estat de canvis en el patrimoni net. EFE: Estat de fluxos d'efectiu. M: Memòria.

CPG: Compte de pèrdues i guanys.

Fins al 15 d'octubre del 2021, el 75% de les diputacions (3/4) havia tramès el Compte general. El 31 de desembre del 2021 la Diputació de Lleida encara no havia enviat el Compte general del 2020, un cop superat àmpliament el termini per fer-ho. El grau de presentació basat en la població que representen les diputacions respecte del total d'habitants de Catalunya és del 94% (7.341.962/7.780.479 habitants).⁸⁶

86. Les dades de la població són les del padró municipal d'habitants referides a l'1 de gener del 2020 declarades oficials mitjançant el Reial decret 1147/2020, del 15 de desembre. Segons els diferents padrons municipals, el total de població de Catalunya l'1 de gener del 2020 era de 7.780.479 habitants.

En l'exercici 2020, el total d'ens dependents de les diputacions va experimentar una disminució neta d'un ens respecte al 2019, per la baixa de l'entitat sense ànim de lucre, Consell d'Iniciatives Locals per al Medi Ambient de les Comarques Gironines.⁸⁷

Les diputacions de Barcelona, Girona i Tarragona, que han presentat el Compte general de l'exercici 2020, ho han fet d'acord amb les regles del model normal de la ICAL.⁸⁸ Els comptes anuals de tots els organismes autònoms de les diputacions i els consorcis adscrits han estat formulats en el mateix model que el de la diputació a la qual pertanyen.

Quadre 45. Model de la ICAL del Compte general de les diputacions i ens dependents

Ens ICAL corresponents a les diputacions	Nombre total d'ens	Total comptes generals lliurats	Model normal	
			Nombre	%
Diputacions	4	3	3	100
Organismes autònoms	12	8	8	100
Consortis adscrits	19	14	14	100
Total ens ICAL corresponents a les diputacions	35	25	25	100

Font: Elaboració pròpia.

El detall dels models dels comptes i estats anuals emprats per les entitats sotmeses al Pla general de comptabilitat dependents de les diputacions es mostra en el quadre següent:

Quadre 46. Models de comptes i estats anuals del PGC o PGC-PIME per tipus d'ens dependent de les diputacions

Ens PGC, PGC-PIME i PGC-ESAL participats o dependents de les diputacions	Nombre total d'ens	Total comptes anuals lliurats	Model normal	Model abreujat	Model simplificat
Entitats públiques empresarials locals	1	1	-	1	-
Societats mercantils participades íntegrament	1	1	1	-	-
Societats mercantils participades majoritàriament	1	1	1	-	-
Societats mercantils participades minoritàriament dependents en aplicació de la LOEPSF	1	1	-	1	--
Entitats sense ànim de lucre dependents en aplicació de la LOEPSF	6	5	-	2	3
Total ens PGC, PGC-PIME i PGC-ESAL corresponents a les diputacions	10	9	2	4	3

Font: Elaboració pròpia.

Les tres diputacions van aprovar el Compte general abans de l'acabament de l'1 d'octubre

87. Vegeu l'annex 4.1.3, variacions en el cens de les diputacions.

88. Apartat 1 de la regla 1 de la ICAL model normal.

del 2021,⁸⁹ respectant el termini per a l'aprovació del Compte general pel Ple de la corporació. Únicament la Diputació de Barcelona ha inclòs la relació nominal de tots els ens dependents, que conformen l'àmbit subjectiu del Compte general, en el document acreditatiu de l'aprovació del Compte general que han enviat a la Sindicatura. Les diputacions de Girona i Tarragona la van incloure però era incompleta.

Les diputacions de Barcelona i Tarragona han lliurat el Compte general en un termini mitjà de tretze dies després de l'aprovació, mentre que la Diputació de Girona el va enviar dos mesos després de l'aprovació pel Ple.

Les memòries dels comptes tramesos de les tres diputacions, les dels organismes autònoms i les dels consorcis adscrits s'han elaborat d'acord amb les normes i els models establerts per la ICAL.

La informació relativa al cost de les activitats (nota 26 de la Memòria) inclosa en el fitxer en format pdf que reproduïx el text de la Memòria aprovat pel Ple que va enviar la Diputació de Girona era incompleta ja que no hi constava la relativa als indicadors de gestió (nota 27 de la Memòria). Tot i això, aquesta informació es va incloure en el fitxer en format xml d'intercanvi de dades comptables.

La Diputació de Tarragona ha estat l'única que ha comunicat a la Sindicatura que el Ple de la corporació havia establert que el Compte general havia d'anar acompanyat dels estats integrats i consolidats i ha lliurat a la Sindicatura la informació relativa a aquests estats.

Les tres diputacions, que han enviat el Compte general en termini, han lliurat les dues memòries complementàries –la justificativa del cost i rendiment dels serveis públics que presten i la demostrativa del grau de compliment dels objectius programats– que la normativa obliga a adjuntar al Compte general a aquells ens locals d'àmbit superior al municipi.

Atès que no existeix un model normalitzat d'elaboració d'aquestes dues memòries en què es defineixin les principals magnituds a tenir en compte, en aquest informe no es fan les valoracions sobre si el contingut s'ajusta o no a les finalitats que es pretenen cobrir amb la seva elaboració.

L'article 29.3.A del Reglament de control intern en les entitats del sector públic local,⁹⁰ obliga

89. Vegeu l'annex 4.2.3, on consta la data d'aprovació del Compte general presentat.

90. L'article 29.3.A obliga l'òrgan interventor a elaborar anualment l'auditoria dels comptes anuals dels ens següents:

- a) Els organismes autònoms locals
- b) Les entitats públiques empresarials locals.

l'òrgan interventor a elaborar anualment l'auditoria de cadascuna de les entitats incloses en l'àmbit subjectiu de l'article esmentat, o d'aquelles entitats dependents subjectes a l'obligació de sotmetre'ls a auditoria d'acord amb la normativa mercantil.⁹¹

La Diputació de Tarragona no va incloure, en la documentació enviada, l'informe d'auditoria dels comptes de l'Associació Arc Llatí – Arco Latino – Arc Latin. El 15 d'octubre del 2021, la Diputació de Barcelona tampoc havia enviat els informes d'auditoria dels comptes anuals dels ens dependents. Posteriorment els va enviar tots, fins a completar la documentació, el 3 de novembre del 2021.

Arran de la validació interna de les dades trameses, s'han detectat incidències comptables, en els comptes de les tres diputacions, en els dels set organismes autònoms i en els dels dotze consorcis adscrits. En el cas dels comptes anuals d'un organisme autònom i dos consorcis no es va detectar cap incidència.

La distribució percentual de les incidències en els comptes i estats de les diputacions i els seus ens dependents sotmesos a la ICAL es mostra en el quadre següent:

Quadre 47. Incidències detectades en els comptes i estats de les diputacions i dels seus ens dependents sotmesos a la ICAL, lliurats fins al 15 d'octubre del 2021, per tipus d'estat comptable

Tipologia	Incidències (en percentatge)							Validacions	
	ELP	B	CREP	ECPN	EFE	M	Total	Nre.	%
Coherència interna	13,39	17,86	2,68	2,68	0,89	57,14	94,64	472	73,52
Signes	-	1,79	2,68	-	0,89	-	5,36	150	23,36
Integritat de dades o incompliment de normes	-	-	-	-	-	-	-	20	3,12
Total incidències (en percentatge)	13,39	19,64	5,36	2,68	1,79	57,14	100,00		100,00
Validacions per estat	Nombre	50	150	85	38	41	278	642	
	Percentatge	7,79	23,36	13,24	5,92	6,39	43,30		100,00

Font: Elaboració pròpia.

Clau:

ELP: Estat de liquidació del pressupost. B: Balanç. CREP: Compte del resultat economicopatrimonial. ECPN: Estat de canvis en el patrimoni net. EFE: Estat de fluxos d'efectiu. M: Memòria.

- c) Les fundacions del sector públic local obligades a auditar-se per la seva normativa específica.
- d) Els fons i els consorcis als quals es refereix l'article 2.2 d'aquest Reglament.
- e) Les societats mercantils i les fundacions del sector públic local no sotmeses a l'obligació d'auditar-se que s'hagin inclòs en el Pla anual d'auditories.

91. Article 263 del Reial decret legislatiu 1/2010, del 2 de juliol, pel qual s'aprova el text refós de la Llei de societats de capital.

El 95% de les incidències dels comptes i estats de les diputacions i els seus ens dependents sotmesos a la ICAL fan referència a la manca de coherència interna de les dades comptables, en els termes definits en la metodologia, i el 5% restant són saldos de comptes i estats amb signe contrari a la seva naturalesa. Si s'analitzen les incidències en funció dels estats, la Memòria és l'estat que percentualment en conté més, amb el 57%, seguit del Balanç de situació, amb el 20%.

El nombre total d'incidències detectades, en els comptes de les diputacions, dels seus organismes autònoms dependents i dels consorcis adscrits, en el procés de validació del contingut dels comptes i estats, ha estat de cent dotze, vint-i-vuit menys que les detectades en l'exercici 2019. El 19% d'aquestes incidències corresponen a comptes i estats de les entitats matriu, el 45% als dels organismes autònoms dependents i el 37% als dels consorcis adscrits. Aquestes incidències van ser comunicades a les diputacions perquè les justificassin o expliquessin. Les tres diputacions van enviar la justificació de les incidències a la Sindicatura abans del 31 de desembre del 2021.

Respecte a la situació econòmica que reflecteixen els comptes i estats anuals lliurats per les diputacions catalanes, es constata que en un organisme autònom i en un consorci adscrit a la Diputació de Barcelona, el resultat pressupostari ajustat de l'exercici 2020 és negatiu. El detall es mostra a continuació amb indicació de l'import.

Quadre 48. Resultat pressupostari ajustat de l'exercici 2020 negatiu dels organismes autònoms dependents i dels consorcis adscrits a les diputacions

Entitat	Import del resultat pressupostari ajustat
Barcelona	
Organisme de Gestió Tributària (ORGT)	(7.026.332,89)
Consorci Institut de Ciències Polítiques i Socials	(18.901,95)

Imports en euros.

Font: Elaboració pròpia.

Cap de les tres diputacions que han lliurat el Compte general dins de termini, ni cap dels ens que en depenen, ha presentat un romanent de tresoreria per a despeses generals de l'exercici 2020 negatiu.

Tampoc cap de les societats mercantils dependents de les diputacions, que han lliurat els comptes dins de termini, està en situació d'haver de reduir el capital social o fins i tot de dissoldre's a causa de la disminució del patrimoni net per sota de les dues terceres parts, en el primer cas o de la meitat en el segon.

3.5. ENTITATS MUNICIPALS DESCENTRALITZADES

En aquest apartat es mostren els resultats del treball efectuat en relació amb el Compte general de l'exercici 2020 de les entitats municipals descentralitzades.

L'annex 4.2.4 mostra la situació de la tramesa dels comptes i estats que integren el Compte general de les entitats municipals descentralitzades (en aquest cas les mateixes entitats municipals descentralitzades i una societat mercantil íntegrament participada) el 15 d'octubre del 2021.

El quadre següent recull la informació relativa al nombre de comptes i estats comptables presentats i el grau de compliment que representa:

Quadre 49. Estat de situació de la presentació dels comptes i estats de les entitats municipals descentralitzades a 15 d'octubre del 2021

Ens ICAL corresponents a les entitats municipals descentralitzades	Nombre d'ens	Nombre comptes lliurats	ELP		ERT		DCT		B		CREP		ECPN		EFE ^(a)		M	
			Nre.	%	Nre.	%	Nre.	%	Nre.	%	Nre.	%	Nre.	%	Nre.	%	Nre.	%
Entitats municipals descentralitzades	65	46	46	71	46	71	43	66	43	^(b) 68	44	^(b) 70	44	^(b) 70	44		43	^(b) 68
Total ens ICAL corresponents a les entitats municipals descentralitzades	65	46	46	71	46	71	43	66	43	^(b)68	44	^(b)70	44	^(b)70	44		43	^(b)68

Ens PGC, PGC-PIME i PGC-ESAL participats o dependents de les entitats municipals descentralitzades	Nombre d'ens	Nombre comptes lliurats	B		CPG		ECPN		EFE (a)		M	
			Nre.	%	Nre.	%	Nre.	%	Nre.	%	Nre.	%
Societats mercantils participades íntegrament	1	1	1	100	1	100	-	-	-	-	1	100
Total ens PGC, PGC-PIME i PGC-ESAL corresponents a les entitats municipals descentralitzades	1	1	1	100	1	100	-	-	-	-	1	100

Font: Elaboració pròpia.

Notes:

- (a) No hi ha dades respecte al percentatge, atès que l'obligació de presentar aquests estats depèn del model d'instrucció o del pla de comptabilitat que cada ens aplica.
- (b) Aquests percentatges s'han calculat tenint en compte que dos dels comptes lliurats han estat presentats en el model bàsic de la ICAL i que en aquest model els estats B, CREP/CPG, ECPN, EFE i M no són obligatoris.

Clau:

ELP: Estat de liquidació del pressupost. ERT: Estat del romanent de Tresoreria. DCT: Documentació complementària de tresoreria: B: Balanç. CREP: Compte del resultat economicopatrimonial. ECPN: Estat de canvis en el patrimoni net: EFE: Estat de fluxos d'efectiu. M: Memòria. CPG: Compte de pèrdues i guanys.

El 15 d'octubre del 2021 el grau de presentació en la tramesa del Compte general per part de les entitats municipals descentralitzades era del 71% (46/65). En el 2020 s'ha

augmentat en dos punts percentuals el nombre de comptes lliurats de les entitats municipals descentralitzades dins de termini respecte als de l'exercici 2019.

El Compte general de l'Entitat Municipal Descentralitzada d'Araós va ser el primer retut a la Sindicatura el dia 3 de maig del 2021, cent cinc dies després que el Ple l'hagués aprovat.

L'11% d'aquests comptes (5/46) van ser lliurats de forma incompleta, en tres dels casos per incidències en la documentació complementària de la tresoreria, en un d'ells per la manca del Balanç i en un més, per la manca de la Memòria.

El nombre total d'ens a considerar en els comptes de les entitats municipals descentralitzades en l'exercici 2020 no ha experimentat cap variació respecte a l'exercici 2019.

Quant al format, el 96% de les entitats municipals descentralitzades (44/46) han tramès el Compte general de l'exercici 2020 d'acord amb els estats i formats de la ICAL model normal. La resta, el 4% (2/46) ho han fet d'acord amb els estats i formats de la ICAL model bàsic.

Quadre 50. Model de la ICAL del Compte general de les entitats municipals descentralitzades

Ens ICAL corresponents a les entitats municipals des-centralitzades	Nombre total d'ens	Total comptes generals lliurats	Model normal		Model basic	
			Nombre	%	Nombre	%
Entitats municipals descentralitzades	65	46	44	96	2	4
Total ens ICAL	65	46	44	96	2	4

Font: Elaboració pròpia.

El detall dels models dels comptes i estats anuals emprats per les entitats sotmeses al Pla general de comptabilitat dependents de les entitats municipals descentralitzades es mostra en el quadre següent:

Quadre 51. Models de comptes i estats anuals del PGC o PGC-PIME per tipus d'ens dependent de les entitats municipals descentralitzades

Ens PGC, PGC-PIME i PGC-ESAL participats o dependents de les entitats municipals des-centralitzades	Nombre total d'ens	Total comptes anuals lliurats	Model abreujat
Societats mercantils participades íntegrament	1	1	1
Total ens PGC, PGC-PIME i PGC-ESAL corresponents a les entitats municipals des-centralitzades	1	1	1

Font: Elaboració pròpia.

Les entitats municipals descentralitzades amb més de 1.000 habitants que no havien tramès els comptes i estats dins de termini,⁹² es mostren en el quadre següent en ordre decreixent de població:

92. Vegeu l'annex 4.2.4.

Quadre 52. Entitats municipals descentralitzades que a 15 d'octubre del 2021 no havien tramès el Compte general de l'exercici 2020

Entitat municipal descentralitzada	Nombre d'habitants
Estartit, L'	3.103
Bellaterra	2.938
Sant Miquel de Balenyà	1.324
Campredó	1.224
Bítem	1.121

Font: Elaboració pròpia.

* Han lliurat els comptes i estats anuals entre el 16 d'octubre i el 31 de desembre del 2021.

El 31 de desembre del 2021, encara restaven pendents de lliurament el 18% dels comptes generals de l'exercici 2020 de les entitats municipals descentralitzades (12/65).

Pel que fa als terminis fixats per a l'aprovació dels comptes i estats, el 9% de les entitats municipals descentralitzades (4/46) va aprovar el Compte general amb posterioritat a l'1 d'octubre del 2021,⁹³ data límit per a l'aprovació del Compte general del 2020. Es mostren en el quadre següent:

Quadre 53. Entitats municipals descentralitzades que van aprovar el Compte general de l'exercici 2020 amb posterioritat a l'1 d'octubre del 2021

Entitat municipal descentralitzada	Nombre d'habitants	Data d'aprovació
Aubèrt e Betlan	339	06.10.2021
Montenartró	25	05.10.2021
Talladell, El	231	14.10.2021
Vila i Vall de Castellbò	200	08.10.2021

Font: Elaboració pròpia.

L'Entitat Municipal Descentralitzada de Jesús, l'única amb ens dependents, ha inclòs l'entitat dependent, Jesús Activitats i Serveis, SL, en el document acreditatiu de l'aprovació del Compte general que ha enviat a la Sindicatura.

Les entitats municipals descentralitzades que han lliurat els comptes dins de termini ho han fet en un període mitjà de cinquanta-cinc dies des de l'aprovació del Compte general, el que representa un lleuger empitjorament respecte als cinquanta-tres dies de l'exercici 2018.⁹⁴ Nou entitats municipals descentralitzades ho han fet passats més de tres mesos

93. Vegeu l'annex 4.2.4, on consta la data d'aprovació del Compte general presentat.

94. Les entitats municipals descentralitzades que van lliurar el Compte general de l'exercici 2019 dins de termini ho van fer en un període mitjà entre l'aprovació definitiva i la tramesa a la Sindicatura de noranta-cinc dies, període afectat per l'ampliació extraordinària en noranta-nou dies en els terminis de formació, aprovació i retiment

des de l'aprovació del Compte general, una d'aquestes entitats ha trigat més de cinc mesos i en quatre casos aquest termini ha superat els sis mesos.

L'Entitat Municipal Descentralitzada d'Ainet e Besan no va lliurar dins de termini la Memòria del Compte general. L'11% de les memòries lliurades per les entitats municipals descentralitzades en format pdf (5/45) tenien deficiències, perquè no eren completes i no seguien correctament les normes i els models establerts pel Pla general de comptabilitat pública adaptat a l'Administració local. Són les que es detallen en el quadre següent:

Quadre 54. Entitats municipals descentralitzades que han lliurat el fitxer de la Memòria en format pdf amb alguna deficiència

Entitat municipal descentralitzada	Nombre d'habitants
Arcavell i la Farga de Moles	46
Arestui	22
Aubèrt e Betlan	339
Seana	154
Valldoreix	8.462

Font: Elaboració pròpia.

* Les deficiències detectades es refereixen únicament a les memòries corresponents als ens dependents esmentats en el text.

Per altra banda, en els fitxers tramesos no sempre s'han protegit les dades de caràcter personal susceptibles de protecció que consten alguns dels apartats de la Memòria.

L'Entitat Municipal Descentralitzada de Jesús, l'única amb un ens dependent, ha comunicat a la Sindicatura que el Ple de la corporació no va establir que el Compte general s'acompanyés dels estats integrats i consolidats i en conseqüència no ha inclòs aquesta documentació.

Tampoc no ha inclòs l'informe d'auditoria dels comptes anuals de l'empresa íntegrament participada que hauria d'elaborar l'òrgan interventor de l'entitat matriu i enviar-lo a la Sindicatura en el cas d'estar inclosa en el Pla anual de control financer de l'entitat.⁹⁵

del Compte general per la declaració, el 14 de març del 2020, de l'estat d'alarma declarat per a la gestió de la situació de crisi sanitària ocasionada per la covid.

95. L'article 29.3.A obliga que l'òrgan interventor elabori anualment l'auditoria dels comptes anuals dels ens següents:

- a) Els organismes autònoms locals, de les entitats públiques empresarials locals.
- b) Les entitats públiques empresarials locals.
- c) Les fundacions del sector públic local obligades a auditar-se per la seva normativa específica.
- d) Els fons i els consorcis als quals es refereix l'article 2.2 d'aquest Reglament.

.../...

Els comptes de trenta-dues entitats municipals descentralitzades, que suposen el 70% dels comptes lliurats dins de termini (32/46) han presentat alguna incidència en el procés de validació de les dades del Compte general lliurat.

La distribució percentual de les incidències en els comptes i estats de les entitats municipals descentralitzades i els seus ens dependents sotmesos a la ICAL es mostra en el quadre següent:

Quadre 55. Incidències detectades en els comptes i estats de les entitats municipals descentralitzades, lliurats fins al 15 d'octubre del 2021, per tipus d'estat comptable

Tipologia	Incidències (en percentatge)							Validacions	
	ELP	B	CREP	ECPN	EFE	M	Total	Nre.	%
Coherència interna	1,40	5,58	0,70	1,63	0,23	86,28	95,81	472	73,52
Signes	-	3,95	0,23	-	-	-	4,19	150	23,36
Integritat de dades o incompliment de normes	-	-	-	-	-	-	-	20	3,12
Total incidències (en percentatge)	1,40	9,53	0,93	1,63	0,23	86,28	100,00		100,00

Validacions per estat	Nombre	50	150	85	38	41	278		642	
	Percentatge	7,79	23,36	13,24	5,92	6,39	43,30			100,00

Font: Elaboració pròpia.

Clau:

ELP: Estat de liquidació del pressupost. B: Balanç. CREP: Compte del resultat economicopatrimonial. ECPN: Estat de canvis en el patrimoni net. EFE: Estat de fluxos d'efectiu. M: Memòria.

El 96% de les incidències dels comptes i estats de les entitats municipals descentralitzades i els seus ens dependents sotmesos a la ICAL fan referència a la manca de coherència interna de les dades comptables, en els termes definits en la metodologia, i el 4% restant són saldos de comptes i estats amb signe contrari a la seva naturalesa. Si s'analitzen en funció dels estats, la Memòria i el Balanç són els que percentualment contenen més incidències, amb el 86% i el 10%, respectivament.

El nombre total d'incidències detectades en els comptes generals de les entitats municipals descentralitzades en el procés de validació del contingut dels comptes i estats sotmesos a la ICAL, i comunicades a les trenta-dos entitats afectades perquè les justifiquessin o expliquessin ha estat de quatre-cents trenta.

El 31 de desembre del 2021, el 75% de les entitats municipals descentralitzades que havien

- e) Les societats mercantils i les fundacions del sector públic local no sotmeses a l'obligació d'auditar-se que s'hagin inclòs en el Pla anual d'auditories.

enviat els comptes generals fins al 15 d'octubre del 2021 a les quals s'havia comunicat alguna incidència (24/32), no havien justificat o explicat les incidències que es van detectar en la validació de les dades comptables trameses.

Respecte a la situació econòmica que reflecteixen els comptes i estats presentats per les entitats municipals descentralitzades, el 17% de les entitats que han enviat l'Estat de liquidació del pressupost (8/46), han presentat el resultat pressupostari ajustat negatiu. Es detallen a continuació:

Quadre 56. Resultat pressupostari ajustat de l'exercici 2020 negatiu de les entitats municipals descentralitzades

Entitat	Import del resultat pressupostari ajustat
Ainet de Besan	(113.750,91)
Arró	(16.787,80)
Asnurri	(24.053,42)
Baldomar	(10.682,96)
Montenartró	(33.184,06)
Muntells	(1.833,22)
Rocallaura	(10.913,46)
Santa Maria de Meià	(1.307,99)

Imports en euros.

Font: Elaboració pròpia.

Cap de les entitats municipals descentralitzades que han lliurat el Compte general dins de termini ha presentat un romanent de tresoreria per a despeses generals de l'exercici 2020 negatiu.

3.6. ENTITATS METROPOLITANES

En aquest apartat es mostren els resultats del treball efectuat en relació amb la tramesa del Compte general de l'exercici 2020 de l'única entitat metropolitana existent en aquest exercici: l'Àrea Metropolitana de Barcelona (AMB), i dels seus ens dependents i adscrits.

En l'annex 4.2.5 s'indica l'estat de situació de la tramesa dels comptes i estats del Compte general de l'entitat metropolitana, inclosos els de l'entitat matriu, els dels organismes autònoms, els dels consorcis adscrits, els de les entitats públiques empresarials locals i els de les societats mercantils íntegrament participades, a 15 d'octubre del 2021. L'entitat metropolitana no té ens dependents o vinculats els comptes i estats dels quals hagin d'acompanyar el Compte general com a documentació complementària.

El quadre següent recull la informació relativa al nombre de comptes i estats comptables presentats amb indicació del grau de presentació que representa:

Quadre 57. Estat de situació de la presentació dels comptes i estats de l'entitat metropolitana a 15 d'octubre del 2021

Ens ICAL corresponents a l'entitat metropolitana	Nombre d'ens	Nombre de comptes lliurats	ELP		ERT		DCT		B		CREP		ECPN		EFE		M	
			Nre.	%	Nre.	%	Nre.	%	Nre.	%	Nre.	%	Nre.	%	Nre.	%	Nre.	%
Entitat metropolitana	1	1	1	100	1	100	1	100	1	100	1	100	1	100	1	100	1	100
Organismes autònoms	1	1	1	100	1	100	1	100	1	100	1	100	1	100	1	100	1	100
Consortis adscrits	4	4	4	100	4	100	4	100	4	100	4	100	4	100	4	100	4	100
Total ens ICAL corresponents a l'entitat metropolitana	6	6	6	100	6	100	6	100	6	100	6	100	6	100	6	100	6	100

Ens PGC, PGC-PIME i PGC-ESAL participats o dependents de l'entitat metropolitana	Nombre d'ens	Nombre comptes lliurats	B		CPG		ECPN		EFE*	M	
			Nre.	%	Nre.	%	Nre.	%	Nre.	Nre.	%
Entitats públiques empresarials locals	1	1	1	100	1	100	1	100	1	1	100
Societats mercantils participades íntegrament	9	9	9	100	9	100	3	*	3	9	100
Total ens PGC, PGC-PIME i PGC-ESAL corresponents a l'entitat metropolitana	10	10	10	100	10	100	4	*	4	9	100

Font: Elaboració pròpia.

* No hi ha dades respecte al percentatge, atès que l'obligació de presentar aquests estats depèn del model d'instrucció o del pla de comptabilitat que cada ens aplica.

Clau:

ELP: Estat de liquidació del pressupost. ERT: Estat del romanent de Tresoreria. DCT: Documentació complementària de tresoreria. B: Balanç. CREP: Compte del resultat economicopatrimonial. ECPN: Estat de canvis en el patrimoni net. EFE: Estat de fluxos d'efectiu. M: Memòria. CPG: Compte de pèrdues i guanys.

El 15 d'octubre del 2021, l'AMB havia presentat el Compte general de l'exercici 2020 complet quant a ens integrants i quant a comptes i estats.

El nombre d'ens dependents de l'entitat metropolitana de l'exercici 2020 ha experimentat un increment en relació amb el del 2019. Aquesta variació és deguda al traspàs a l'AMB, de les dues societats íntegrament participades dependents del Consell Comarcal del Barcelonès un cop liquidat, el 8 de juliol del 2020.⁹⁶

L'AMB va lliurar la documentació del Compte general dins el termini legal, d'acord amb els formats de la ICAL model normal. Així mateix, els comptes anuals de l'organisme autònom

96. Vegeu l'annex 4.1.4, variacions en el cens de les entitats metropolitanes.

dependent i els dels consorcis adscrits han estat formulats en el mateix model que el de l'entitat metropolitana, tal com es mostra en el quadre següent:

Quadre 58. Model de la ICAL del Compte general de les entitats metropolitanes i ens dependents

Ens ICAL corresponents a l'entitat metropolitana	Nombre total d'ens	Total comptes generals lliurats	Model normal	
			Nombre	%
Entitat metropolitana	1	1	1	100
Organismes autònoms	1	1	1	100
Consortis adscrits	4	4	4	100
Total ens ICAL corresponents a l'entitat metropolitana	6	6	6	100

Font: Elaboració pròpia.

El detall dels models dels comptes i estats anuals emprats per les entitats sotmeses al Pla general de comptabilitat dependents de l'entitat metropolitana es mostra en el quadre següent:

Quadre 59. Models de comptes i estats anuals del PGC o PGC-PIME per tipus d'ens dependent de les entitats metropolitanes

Ens PGC, PGC-PIME i PGC-ESAL participats o dependents de l'entitat metropolitana	Nombre total d'ens	Total comptes anuals lliurats	Model normal	Model abreujat	Model PIME
Entitats públiques empresarials locals	1	1	1	-	-
Societats mercantils participades íntegrament	9	9	3	5	1
Total ens PGC, PGC-PIME i PGC-ESAL corresponents a l'entitat metropolitana	10	10	4	5	1

Font: Elaboració pròpia.

L'AMB va aprovar el Compte general el 28 de setembre del 2021⁹⁷ i el va lliurar a la Sindicatura deu dies després de l'aprovació, el 8 d'octubre del 2021, dins del termini legal per a la tramesa del Compte general de l'exercici 2020.

L'AMB no ha inclòs la relació nominal completa de tots els ens dependents que conformen l'àmbit subjectiu del seu Compte general, en el fitxer amb el certificat acreditatiu de l'aprovació del Compte general que ha enviat a la Sindicatura. Hi mancaven l'empresa Ferrocarril Metropolità de Barcelona, SA, participada íntegrament per l'AMB, els quatre consorcis adscrits i l'empresa que depèn d'un d'ells

La memòria tramesa per l'AMB tant de l'ens matriu com dels organismes autònoms i les dels consorcis adscrits s'han elaborat d'acord amb les normes i els models establerts per la ICAL.

97. Vegeu l'annex 4.2.5, on consta la data d'aprovació del Compte general presentat.

Tot i que l'AMB no va incloure la informació relativa al cost de les activitats (nota 26 de la Memòria) ni la dels indicadors de gestió (nota 27 de la Memòria) en el fitxer en format pdf que conté la Memòria comptable que va enviar com a estat integrant del Compte general de l'exercici 2020, si que indicava que elabora la informació esmentada i remetia a un annex no enviat a la Sindicatura. Aquesta informació tampoc no estava inclosa en el fitxer en format xml d'intercanvi de dades comptables.

En relació amb la documentació corresponent als comptes i estats consolidats del conjunt local, l'Entitat metropolitana ha enviat un informe de revisió limitada, elaborat per una empresa externa, sobre l'estat de liquidació del pressupost consolidat i els estats financers consolidats del Balanç i del Compte del resultat economicopatrimonial.

Pel que fa a la tramesa de la Memòria justificativa del cost i rendiment dels serveis públics i la Memòria demostrativa del grau de compliment dels objectius programats, que d'acord amb la ICAL model normal, cal incloure com a documentació complementària en el Compte general perquè és una entitat local d'àmbit supramunicipal, l'AMB va enviar un informe de l'òrgan interventor en relació amb les memòries esmentades. Aquest informe remet a la informació que ofereix la liquidació del pressupost sobre el reconeixement dels ingressos i despeses pel que fa a l'assoliment dels objectius econòmics, i al Pla d'actuació metropolitana 2016-2019,⁹⁸ pel que fa a la resta d'objectius.

Atès que no existeix un model normalitzat d'elaboració d'aquestes dues memòries en què es defineixin les principals magnituds a tenir en compte, en aquest informe no es fan les valoracions sobre si el contingut s'ajusta o no a les finalitats que es pretenen cobrir amb la seva elaboració.

L'article 29.3.A del Reglament de control intern en les entitats del sector públic local,⁹⁹ obliga l'òrgan interventor a elaborar anualment l'auditoria de cadascuna de les entitats incloses en l'àmbit subjectiu de l'article, o d'aquelles entitats dependents subjectes a l'obligació de sotmetre'ls a auditoria d'acord amb la normativa mercantil.¹⁰⁰

98. Aprovat de forma definitiva pel Consell Metropolità el 28 de setembre del 2016.

99. L'article 29.3.A obliga l'òrgan interventor a elaborar anualment l'auditoria dels comptes anuals dels ens següents:

- a) Els organismes autònoms locals, de les entitats públiques empresarials locals.
- b) Les entitats públiques empresarials locals.
- c) Les fundacions del sector públic local obligades a auditar-se per la seva normativa específica.
- d) Els fons i els consorcis als quals es refereix l'article 2.2 d'aquest Reglament.
- e) Les societats mercantils i les fundacions del sector públic local no sotmeses a l'obligació d'auditar-se que s'hagin inclòs en el Pla anual d'auditories.

100. Article 263 del Reial decret legislatiu 1/2010, del 2 de juliol, pel qual s'aprova el text refós de la Llei de societats de capital.

L'AMB no ha inclòs en la documentació del Compte general l'esmentat informe d'auditoria dels comptes anuals de la Societat Urbanística Metropolitana de Rehabilitació i Gestió, SA ni el dels de Regesa Aparcaments i Serveis, SA, que cal que l'òrgan interventor elabori en el cas que ambdues entitats hagin estat incloses en el Pla Anual d'Auditories de l'entitat. Ambdues societats eren dependents del Consell Comarcal del Barcelonès fins que van ser traspassades a l'AMB amb motiu de la supressió del Consell Comarcal.

En els comptes i estats inclosos en el Compte general de l'AMB es van detectar vint-i-quatre incidències (quatre de l'entitat matriu, dues de l'organisme autònom i divuit dels quatre consorcis adscrits).

La distribució percentual de les incidències en els comptes i estats de l'AMB i els seus ens dependents sotmesos a la ICAL es mostra en el quadre següent:

Quadre 60. Incidències detectades en els comptes i estats de les entitats metropolitanas i dels seus ens dependents sotmesos a la ICAL lliurats fins al 15 d'octubre del 2021 per tipus d'estat comptable

Tipologia	Incidències (en percentatge)							Validacions	
	ELP	B	CREP	ECPN	EFE	M	Total	Nre.	%
Coherència interna	20,83	37,50	-	16,67	-	25,00	100,00	472	73,52
Signes	-	-	-	-	-	-	-	150	23,36
Integritat de dades o incompliment de normes	-	-	-	-	-	-	-	20	3,12
Total incidències (en percentatge)	20,83	37,50	-	16,67	-	25,00	100,00		100,00
Validacions per estat	Nombre	50	150	85	38	41	278	642	
	Percentatge	7,79	23,36	13,24	5,92	6,39	43,30		100,00

Font: Elaboració pròpia.

Clau:

ELP: Estat de liquidació del pressupost. B: Balanç. CREP: Compte del resultat economicopatrimonial. ECPN: Estat de canvis en el patrimoni net. EFE: Estat de fluxos d'efectiu. M: Memòria.

El 100% de les incidències dels comptes i estats de les entitats metropolitanas i els seus ens dependents sotmesos a la ICAL fan referència a la manca de coherència interna de les dades comptables, en els termes definits en la metodologia. Si s'analitzen les incidències en funció dels estats, el Balanç i la Memòria són els estats que percentualment en contenen més, amb el 38% i 25%, respectivament.

El 29 de novembre del 2021 l'AMB va justificar o explicar totes les incidències que li havien estat comunicades.

Respecte a la situació econòmica que reflecteixen els comptes i estats anuals enviats a la Sindicatura, a continuació es mostra el resultat pressupostari ajustat negatiu d'un organisme autònom dependent:

Quadre 61. Resultat pressupostari ajustat de l'exercici 2020 negatiu de l'entitat metropolitana, organismes autònoms dependents i consorcis adscrits

Entitat	Import del resultat pressupostari ajustat
Àrea Metropolitana de Barcelona Institut Metropolità del Taxi	(750.216,92)

Imports en euros.

Font: Elaboració pròpia.

Ni l'AMB, ni cap dels organismes autònoms que en depenen o dels consorcis adscrits, ha presentat un romanent de tresoreria per a despeses generals de l'exercici 2020 negatiu.

Per altra banda, el patrimoni net de la societat mercantil Habitatge Metròpolis Barcelona, SA, participada íntegrament per l'Àrea Metropolitana de Barcelona és inferior a dues terceres parts del capital social, fet que comportaria la reducció obligatòria del seu capital social, si transcorregut un exercici social no l'hagués recuperat.¹⁰¹ El detall del patrimoni i el capital de la societat els dos darrers exercicis es mostra en el quadre següent:

Quadre 62. Societats mercantils en situació de reducció de capital social de l'entitat metropolitana. Exercici 2020

Societat	Patrimoni net 2020	Capital social 2020	Patrimoni net 2019	Capital social 2019
Habitatge Metròpolis Barcelona, SA	33.546,05	60.000,00	35.884,10	60.000,00

Imports en euros.

Font: Elaboració pròpia.

3.7. MANCOMUNITATS DE MUNICIPIS

En aquest apartat es mostren els resultats del treball efectuat en relació amb el Compte general de l'exercici 2020 de les mancomunitats de municipis.

En l'annex 4.2.6 s'indica l'estat de situació de la tramesa dels comptes i estats del Compte general de les mancomunitats de municipis a 15 d'octubre del 2021. Es diferencien els comptes dels ens dependents segons integrin (els de l'entitat matriu, els dels dos consorcis adscrits i una societat mercantil íntegrament participada) o hagin d'acompanyar el

101. Article 327 del Reial decret legislatiu 1/2010, del 2 de juliol, pel qual s'aprova el text refós de la Llei de societats de capital.

Compte general de les mancomunitats de municipis en qualitat de documentació complementària¹⁰² (en aquest cas una societat mercantil participada majoritàriament).

El quadre següent recull la informació relativa al nombre de comptes i estats comptables presentats i el grau de compliment que representa:

Quadre 63. Estat de situació de la presentació dels comptes i estats de les mancomunitats de municipis a 15 d'octubre del 2021

Ens ICAL corresponents a les mancomunitats	Nombre d'ens	Nombre de comptes lliurats	ELP		ERT		DCT		B		CREP		ECPN		EFE*	M	
			Nre.	%	Nre.	%	Nre.	%	Nre.	%	Nre.	%	Nre.	%	Nre.	Nre.	%
Mancomunitats	60	31	31	52	31	52	28	47	31	52	31	52	31	52	27	31	52
Consortis adscrits	2	-	-	-	-	-	-	-	-	-	-	-	-	-	-	-	-
Total ens ICAL corresponents a les mancomunitats	62	31	31	50	31	50	28	45	31	50	31	50	31	50	27	31	50

Ens PGC, PGC-PIME i PGC-ESAL participats o dependents de les mancomunitats	Nombre d'ens	Nombre comptes lliurats	B		CPG		ECPN		EFE*		M	
			Nre.	%	Nre.	%	Nre.	%	Nre.	%	Nre.	%
Societats mercantils participades íntegrament	1	-	-	-	-	-	-	-	-	-	-	-
Societats mercantils participades majoritàriament	1	1	1	100	1	100	1	100	1	100	1	100
Total ens PGC, PGC-PIME i PGC-ESAL corresponents a les mancomunitats	2	1	1	50	1	50	1	50	1	50	1	50

Font: Elaboració pròpia.

* No hi ha dades respecte al percentatge, atès que l'obligació de presentar aquests estats depèn del model d'instrucció o del pla de comptabilitat que cada ens aplica.

Clau:

ELP: Estat de liquidació del pressupost. ERT: Estat del romanent de Tresoreria. DCT: Documentació complementària de tresoreria; B: Balanç. CREP: Compte del resultat economicopatrimonial. ECPN: Estat de canvis en el patrimoni net; EFE: Estat de fluxos d'efectiu. M: Memòria. CPG: Compte de pèrdues i guanys.

El grau de presentació del Compte general de les mancomunitats de municipis fins al 15 d'octubre del 2021, és del 52% (31/60). Continua essent baix, tot i l'augment de sis punts percentuals respecte al resultat de l'exercici 2019.

El 13% dels comptes de les mancomunitats de municipis lliurats dins de termini (4/31) estaven incomplets per incidències en la documentació complementària de la tresoreria, en tres casos, i en un cas més faltava l'Estat de fluxos d'efectiu.

102. Regla 48.1.b i c de la ICAL, model normal i regla 49.1.b i c de la ICAL, model simplificat.

El nombre de mancomunitats de municipis i els seus ens dependents ha experimentat una disminució d'un ens respecte a l'exercici anterior.¹⁰³

Continuen inscrites en el RSPLC les vuit mancomunitats de municipis que estan inactives i que no han enviat mai els comptes a la Sindicatura (excepte un cas, que els va enviar de l'exercici 1992 al 1996) i que es van donar de baixa del cens del Compte general l'exercici 2015 per aquesta circumstància, sense que hi hagi constància de la seva dissolució. Són les que es detallen en el quadre següent:

Quadre 64. Mancomunitats de municipis inactives pendents de donar de baixa del Registre del sector públic local de Catalunya

Codi	Nom	Ens matriu mancomunats
900832	per a l'Abastament d'Aigua Proce- dent de la Planta d'Abrera	Esparreguera, Collbató i els Hostalets de Pierola
901043	d'Eliminació de Residus	Bolvir, Fontanals de Cerdanya, Ger, Guils de Cerdanya, Isòvol i Meranges
900522	Intermunicipal del Gironès	Celrà, Flaçà, Fornells de la Selva, Girona, Salt, Sant Julià de Ramis, Sarrià de Ter i Vilablareix
900095	Intermunicipal Voluntària d'Olesa i altres per la Instal·lació i Funciona- ment de la Planta de Residus i Elimi- nació d'Abocaments	Abrera, Esparraguera, Martorell, Olesa de Montserrat, Pallejà, Sant Andreu de la Barca i Torrelles de Llobregat
900543	Intermunicipal Voluntària Turística de la Costa Brava	Begur, Blanes, Cadaqués, Calonge i Sant Antoni, Castell-Platja d'Aro, Castelló d'Empúries, Colera, l'Escala, Figueres, Girona, Llançà, Lloret de Mar, Mont-ras, Palafrugell, Palamós, Pals, el Port de la Selva, Portbou, Roses, Sant Feliu de Guíxols, Sant Pere Pescador, Santa Cristina d'Aro, Torroella de Montgrí i Tossa de Mar
900386	Municipal Can Calderon	Viladecans i Sant Boi de Llobregat
900885	Toribi Duran	L'Armentera, Castelló d'Empúries, Colera, Llançà, Palau-saver- dera, Pau, Pedret i Marzà, el Port de la Selva, Roses, Sant Pere Pescador i Vila-sacra
900484	Urbanística Girona – Vilablareix – Salt	Girona, Salt i Vilablareix

Font: Registre del sector públic local de Catalunya.

El 90% de les mancomunitats de municipis que han tramès el Compte general dins de termini (28/31) s'han acollit als formats establerts en la ICAL model normal. El restant 10% (3/31) s'han acollit al model simplificat.

103. Vegeu l'annex 4.1.5, variacions en el cens de les mancomunitats de municipis.

Quadre 65. Model de la ICAL del Compte general de les mancomunitats de municipis i ens dependents

Ens ICAL corresponents a les mancomunitats de municipis	Nombre total d'ens	Total comptes generals lliurats	Model normal		Model simplificat	
			Nombre	%	Nombre	%
Mancomunitats de municipis	60	31	28	90	3	10
Consorcis adscrits	2	-	-	-	-	-
Total ens ICAL corresponents a les mancomunitats	62	31	28	90	3	10

Font: Elaboració pròpia.

El detall dels models dels comptes i estats anuals emprats per les entitats sotmeses al Pla general de comptabilitat dependents de les mancomunitats de municipis es mostra en el quadre següent:

Quadre 66. Models de comptes i estats anuals del PGC o PGC-PIME per tipus d'ens dependent de les mancomunitats de municipis

Ens PGC, PGC-PIME i PGC-ESAL participats o dependents de les mancomunitats de municipis	Nombre total d'ens	Total comptes anuals lliurats	Model normal
Societats mercantils participades íntegrament	1	-	-
Societats mercantils participades majoritàriament	1	1	1
Total ens PGC, PGC-PIME i PGC-ESAL corresponents a les mancomunitats	1	1	1

Font: Elaboració pròpia.

Les mancomunitats de municipis de més de 50.000 habitants que no han tramès els comptes i estats dins de termini són les que es detallen en el quadre següent, per ordre decreixent de població:

Quadre 67. Mancomunitats de municipis de més de 50.000 habitants que el 15 d'octubre del 2021 no han tramès el Compte general

Mancomunitat de municipis	Nombre d'habitants
Penedès-Garraf	260.038
Intermunicipal per a l'Abastament d'Aigua de Pinyana	173.647
Intermunicipal de Cerdanyola del Vallès – Ripollet – Montcada i Reixac*	133.837
per a l'Atenció dels Minusvàlids Psíquics de la Comarca de l'Anoia	112.353
del Servei de Control de Mosquits de la Badia de Roses i del Baix Ter*	65.010
de Municipis del Galzeran	50.297

Font: Elaboració pròpia.

* Van lliurar els comptes i estats anuals entre el 16 d'octubre i el 31 de desembre del 2021.

El 31 de desembre del 2021, superat àmpliament el termini per trametre el Compte general de l'exercici 2020, hi havia pendents de lliurament el 32% dels comptes i estats de les mancomunitats de municipis (19/60).

El 15 d'octubre del 2021 encara hi havia nou mancomunitats de municipis que no havien enviat el Compte general dels exercicis del 2018 al 2020, ambdós inclosos, quatre de les

quals no havien enviat tampoc els dels exercicis precedents 2014, 2015, 2016 i 2017. Es detallen en el quadre següent les nou mancomunitats esmentades:

Quadre 68. Mancomunitats de municipis que no han enviat el Compte general dels exercicis 2018, 2019 i 2020

Mancomunitat de municipis (a)	Nombre d'habitants
d'Aigües BERSOLS	1.302
del Bisaura i l'Alt Lluçanès	2.093
Intermunicipal d'Aigües de Garriguella, Vilajuïga, Pau i Palau-saverdera	3.995
Intermunicipal de Martorelles i Santa Maria de Martorelles	5.694
Intermunicipal del Priorat d'Escaladei DO (b)	2.006
Intermunicipal Verge dels Socors (b)	7.216
de Municipis del Galzeran	49.736
del Parc Natural de la Serra de Montsant (b)	1.607
de Serveis del Mig Segre (b)	3.143

Font: Elaboració pròpia.

Notes:

(a) La Mancomunitat Intermunicipal de la Beguda Alta no ha lliurat els comptes generals dels exercicis 2015, 2016, 2017, 2018 ni 2019. Per a l'exercici 2020, el RSPLC ha cancel·lat la inscripció per anotació preventiva d'inactivitat durant un període superior a dos anys.

(b) No ha lliurat tampoc els comptes generals dels exercicis 2014, 2015, 2016 i 2017.

El 32% de les mancomunitats de municipis que van enviar els comptes dins de termini (10/31) no varen aprovar el Compte general abans de l'1 d'octubre del 2021,¹⁰⁴ data límit per a l'aprovació preceptiva del Compte general del 2020. Són les que es mostren en el quadre següent:

Quadre 69. Mancomunitats de municipis que han aprovat el Compte general de l'exercici 2020 amb posterioritat a l'1 d'octubre del 2021

Mancomunitat de municipis	Nombre d'habitants	Data d'aprovació
d'Aigües de Merlès	4.270	13.10.2021
Gestora dels Recursos Hídrics dels Municipis de Salou i de Vila-seca	51.081	08.10.2021
Intermunicipal del Camí Natural de la Noguera Baixa	5.797	14.10.2021
Intermunicipal de la Conca d'Òdena	70.875	14.10.2021
Intermunicipal de Mollerussa – el Palau d'Anglesola	16.815	14.10.2021
Intermunicipal dels Municipis de Foixà, Parlavà, Rupià i Ultramort	1.192	14.10.2021
Intermunicipal de la Vall del Tenes	38.750	14.10.2021
de Municipis per la Promoció de l'Esquí Nòrdic	13.613	15.10.2021
de Recollida d'Escombraries de l'Urgellet	15.276	04.10.2021
sobre el Sector Territorial de la Pista de Proves de Vehicles l'Albornar	12.659	14.10.2021

Font: Elaboració pròpia.

104. Vegeu l'annex 4.2.6, on consta la data d'aprovació del Compte general presentat.

L'única mancomunitat de municipis, amb un ens dependent, que ha enviat els comptes dins de termini, ha inclòs l'ens dependent en el certificat acreditatiu de l'aprovació del Compte general que ha enviat.

Les mancomunitats de municipis que han lliurat els comptes dins de termini ho han fet en un període mitjà de vint-i-set dies des de l'aprovació del Compte general, el que representa una millora respecte als trenta-quatre dies registrats per a l'exercici 2018.¹⁰⁵ Quatre mancomunitats l'han lliurat dos mesos després de l'aprovació i dues d'elles ho han fet un cop transcorreguts més de tres mesos des de l'aprovació.

El 10% de les memòries lliurades per les mancomunitats de municipis en format pdf (3/31) tenien deficiències, perquè no eren completes o no seguien correctament les normes i els models establerts pel Pla general de comptabilitat pública adaptat a l'Administració local. Són les que es detallen en el quadren següent:

Quadre 70. Mancomunitats de municipis que han lliurat el fitxer de la Memòria en format pdf amb alguna deficiència

Mancomunitat de municipis	Nombre d'habitants
de Municipis de Tortosa – Roquetes	41.518
Intermunicipal de la Vall del Tenes	38.750
de Serveis dels Municipis de Fortià i Riumors	1.033

Font: Elaboració pròpia.

* Les deficiències detectades es refereixen únicament a les memòries corresponents als ens dependents esmentats.

Per altra banda, en els fitxers tramesos no sempre s'han protegit les dades de caràcter personal que consten en alguns dels apartats de la Memòria.

Si s'exceptuen les tres mancomunitats de municipis que per formular els comptes anuals s'han acollit al model simplificat de la ICAL, el 75% dels comptes generals tramesos per les mancomunitats de municipis (21/28) no presenten la informació relativa al cost de les activitats (nota 26 de la Memòria) i el 79% (22/28) la dels indicadors de gestió (nota 27 de la Memòria), en cap dels fitxers que van enviar a la Sindicatura. Cal fer constar aquesta informació, respectivament, en les notes 26 i 27 de la Memòria elaborada d'acord amb el model normal de la ICAL.

105. Les mancomunitats de municipis que van lliurar el Compte general de l'exercici 2019 dins de termini ho van fer en un període mitjà de cinquanta-un dies entre l'aprovació definitiva i la tramesa a la Sindicatura, període afectat per l'ampliació extraordinària en noranta-nou dies en els terminis de formació, aprovació i tramesa del Compte general per la declaració, el 14 de març del 2020, de l'estat d'alarma declarat per a la gestió de la situació de crisi sanitària ocasionada per la covid.

Una de les mancomunitats de municipis únicament ha inclòs la informació sobre el cost de les activitats i indicadors de gestió en la Memòria justificativa del cost i del rendiment dels serveis públics que els ens locals d'àmbit superior al municipi han d'adjuntar al Compte general com a documentació complementària, però no en l'apartat corresponent de la Memòria comptable.

La Mancomunitat per a la Gestió Integral de Residus Urbans, l'única que té ens dependents de totes les que han lliurat els comptes dins de termini, ha comunicat a la Sindicatura que el Ple de la corporació no havia establert que el Compte general s'acompanyés dels estats integrats i consolidats.

Continua essent molt baix el grau de lliurament de les memòries complementàries que acompanyen el Compte general.¹⁰⁶ Del total de comptes lliurats per les mancomunitats de municipis fins al 15 d'octubre del 2021 tan sols el 26% (8/31) han lliurat la Memòria del cost i rendiment dels serveis públics i la Memòria del grau d'execució dels objectius programats.

La Mancomunitat de Municipis de la Font Santa, la de Serveis dels Municipis de Fortià i Riumors, la Intermunicipal Voluntària La Plana i la de Tegar del Garraf només han presentat la Memòria del cost i rendiment dels serveis públics, mentre que el 61% restant (19/31) no n'ha presentat cap de les dues.

Atès que no existeix un model normalitzat d'elaboració d'aquestes dues memòries en què es defineixin les principals magnituds a tenir en compte, en aquest informe no es fan les valoracions sobre si el seu contingut s'ajusta o no a les finalitats que es pretenen cobrir amb la seva elaboració. Malgrat això, de la lectura de la documentació rebuda s'ha fet palès que en cinc casos la documentació enviada en relació amb ambdues memòries o amb alguna d'elles no s'ajusta a l'enunciat que la descriu o no tenen un contingut informatiu mínim.

El quadre següent mostra l'estat de situació de la tramesa d'aquestes memòries per part de les mancomunitats de municipis que han lliurat el Compte general a la Sindicatura dins de termini:

106. L'article 211 del text refós de la Llei reguladora de les hisendes locals (TRLRHL) preveu que els municipis de més de 50.000 habitants i les altres entitats locals d'àmbit superior incloguin en el Compte general dues memòries complementàries: la justificativa del cost i rendiment dels serveis públics que presten i la demostrativa del grau de compliment dels objectius programats

Quadre 71. Estat de situació de la tramesa de les memòries de les mancomunitats de municipis previstes en l'article 211 del text refós de la Llei reguladora de les hisendes locals

Mancomunitat de municipis	Nombre d'habitants	Cost i rendiment dels serveis públics	Grau de compliment d'objectius programats
d'Aigües de les Garrigues per a l'Abastament d'Aigua Potable	7.436	No	No
d'Aigües de Merlès	4.270	No	No
d'Aigües de la Noguera Alta	1.993	No	No
de l'Alt Maresme per a la Gestió de Residus Sòlids Urbans i del Medi Ambient	59.917	Sí	No
de la Font Santa	190.023	Sí	No
per a la Gestió Integral de Residus Urbans	365.577	Sí	Sí
Gestora dels Recursos Hídrics dels Municipis de Salou i de Vila-seca	51.081	No	No
d'Iniciatives pel Desenvolupament Integral del Territori (MIDIT)	8.948	No	No
Intermunicipal del Camí Natural de la Noguera Baixa	5.797	No	No
Intermunicipal del Cardener	31.337	No	No
Intermunicipal de la Conca d'Òdena	70.875	Sí	Sí
Intermunicipal Deltatres	18.919	No	No
Intermunicipal de Mollerussa – el Palau d'Anglesola	16.815	No	No
Intermunicipal dels Municipis de Foixà, Parlavà, Rupjà i Ultramort	1.192	No	No
Intermunicipal de Serveis d'Alella, el Masnou i Teià	40.162	No	No
Intermunicipal de la Vall del Tenes	38.750	Sí	Sí
Intermunicipal Voluntària La Plana	31.933	Sí	No
MCI Potabilització d'Aigües de Barbens, Castellnou de Seana, Ivars d'Urgell i Vila-sana	3.814	No	No
Municipal Can Sellarès	114.254	No	No
de Municipis del Bages per al Sanejament	132.515	Sí	Sí
de Municipis de Palamós, Calonge i Vall-llobrega	30.363	No	No
dels Municipis de Premià de Dalt, Premià de Mar i Vilassar de Dalt per a Serveis Deixalleria	48.044	No	No
de Municipis per la Promoció de l'Esquí Nòrdic	13.613	Sí	Sí
de Municipis de Tortosa – Roquetes	41.518	No	No
de Palafrugell, Begur, Pals, Regencós i Torrent	29.970	Sí	Sí
de Recollida d'Escombraries de l'Urgellet	15.276	Sí	Sí
sobre el Sector Territorial de la Pista de Proves de Vehicles l'Albornar	12.659	No	No

Mancomunitat de municipis	Nombre d'habitants	Cost i rendiment dels serveis públics	Grau de compliment d'objectius programats
de Serveis dels Municipis de Fortià i Riumors	1.033	Sí	No
de la Taula del Sènia	42.550	No	No
Tegar del Garraf	152.801	Sí	No
de la Vall de Llémèna	5.643	No	No

Font: Elaboració pròpia.

Sí: Memòria presentada dins de termini.

No: Memòria no presentada dins de termini.

L'article 29.3.A del Reglament de control intern en les entitats del sector públic local,¹⁰⁷ obliga l'òrgan interventor a elaborar anualment l'auditoria de cadascuna de les entitats incloses en l'àmbit subjectiu de l'article, o d'aquelles entitats dependents subjectes a l'obligació de sotmetre'ls a auditoria d'acord amb la normativa mercantil.¹⁰⁸

La Mancomunitat per a la Gestió Integral de Residus Urbans, l'única amb un ens dependent que ha enviat el Compte general de l'exercici 2020 dins de termini, ha inclòs l'informe d'auditoria dels comptes anuals de l'empresa dependent Serveis d'Incineració dels Residus Urbans, SA.

Els comptes i estats de vint-i-una mancomunitats, que suposen el 68% dels comptes lliurats dins de termini (21/31), han presentat alguna incidència en el procés de validació de la informació.

La distribució percentual de les incidències en els comptes i estats de les mancomunitats de municipis i els seus ens dependents sotmesos a la ICAL es mostra en el quadre següent:

107. L'article 29.3.A obliga l'òrgan interventor a elaborar anualment l'auditoria dels comptes anuals dels ens següents::

- a) Els organismes autònoms locals, de les entitats públiques empresarials locals.
- b) Les entitats públiques empresarials locals.
- c) Les fundacions del sector públic local obligades a auditar-se per la seva normativa específica.
- d) Els fons i els consorcis als quals es refereix l'article 2.2 d'aquest Reglament.
- e) Les societats mercantils i les fundacions del sector públic local no sotmeses a l'obligació d'auditar-se que s'hagin inclòs en el Pla anual d'auditories.

108. Article 263 del Reial decret legislatiu 1/2010, del 2 de juliol, pel qual s'aprova el text refós de la Llei de societats de capital.

Quadre 72. Incidències detectades en els comptes i estats de les mancomunitats de municipis sotmeses a la ICAL, lliurats fins al 15 d'octubre del 2021, per tipus d'estat comptable

Tipologia	Incidències (en percentatge)							Validacions	
	ELP	B	CREP	ECPN	EFE	M	Total	Nre.	%
Coherència interna	4,29	22,86	2,86	5,71	1,43	58,57	95,71	472	73,52
Signes	-	2,86	-	-	1,43	-	4,29	150	23,36
Integritat de dades o incompliment de normes	-	-	-	-	-	-	-	20	3,12
Total incidències (en percentatge)	4,29	25,71	2,86	5,71	2,86	58,57	100,00		100,00
Validacions per estat	Nombre	50	150	85	38	41	278	642	
	Percentatge	7,79	23,36	13,24	5,92	6,39	43,30		100,00

Font: Elaboració pròpia.

Clau:

ELP: Estat de liquidació del pressupost. B: Balanç. CREP: Compte del resultat economicopatrimonial. ECPN: Estat de canvis en el patrimoni net. EFE: Estat de fluxos d'efectiu. M: Memòria.

El 96% de les incidències dels comptes i estats de les mancomunitats de municipis sotmesos a la ICAL fan referència a la manca de coherència interna de les dades comptables i el 4% restant són saldos de comptes i estats amb signe contrari a la seva naturalesa. Si s'analitzen les incidències en funció dels estats, la Memòria i el Balanç són els estats que n'han presentat més, amb el 59% i el 26%, respectivament.

El nombre total d'incidències detectades en els comptes i estats de les mancomunitats de municipis en el procés de validació del contingut ha estat de setanta. Aquestes incidències han estat comunicades a les vint-i-una mancomunitats afectades perquè les justifiquessin o expliquessin.

El 31 de desembre del 2021, el 62% de les mancomunitats afectades (13/21) no havien justificat, encara, les incidències que la Sindicatura va detectar en llurs comptes.

Respecte a la situació econòmica que reflecteixen els comptes i estats lliurats, tres mancomunitats de municipis van presentar els comptes amb el resultat pressupostari ajustat en l'exercici 2020 negatiu; es mostren en la relació següent amb indicació de l'import:

Quadre 73. Resultat pressupostari ajustat de l'exercici 2020 negatiu de les mancomunitats de municipis

Mancomunitat de municipis	Import del resultat pressupostari ajustat
de Municipis del Bages per al Sanejament	(87.494,29)
de Serveis dels Municipis de Fortià i Riumors	(873,84)
de la Taula del Sènia	(25.748,61)

Imports en euros.

Font: Elaboració pròpia.

Cap de les mancomunitats de municipis, que han lliurat el Compte general dins de termini, ha presentat un romanent de tresoreria per a despeses generals de l'exercici 2020 negatiu.

4. ANNEXOS

4.1. VARIACIONS EN EL CENS DELS ENS LOCALS I DELS SEUS ENS DEPENDENTS

4.1.1. Ajuntaments

Codi d'identificació	Nom	Població	Partic. (%)	Data d'alta o baixa	Alta	Baixa
250030 0 00	Agramunt	5.411				
250030 4 01	Entitat Pública Empresarial Agramunt Serveis			19.12.2019		✓
080305 0 00	Cabrils	7.432				
080305 3 01	Organisme Autònom Museu-Col·lecció Municipal de Cabrils			31.01.2019		✓
430379 0 00	Calafell	27.601				
430379 3 01	Fundació del Castell de Calafell			31.12.2019		✓
170622 0 00	Escala, L'	10.244				
170622 3 01	Patronat Municipal de l'Esport			31.12.2019		✓
170622 3 04	Patronat Municipal de Mitjans de Comunicació			31.12.2019		✓
170622 3 05	Agència de Desenvolupament Econòmic i Turístic			31.12.2019		✓
170622 3 06	OAL Institut Municipal d'Educació			31.12.2019		✓
170926 0 00	Llançà	4.775				
170926 3 02	Patronat Municipal d'Esports			31.12.2019		✓
170926 3 03	Patronat Municipal Museu de l'Aquarel·la Fundació Martínez Lozano			19.12.2019		✓
081385 0 00	Moià	6.383				
081385 5 02	Societat Municipal MoiàFutur, SA *		100,00	02.06.2020		✓
081252 0 00	Montcada i Reixac	36.803				
081252 3 03	Institut Municipal d'Esports i de Lleure de Montcada i Reixac			31.12.2019		✓
251713 0 00	Pobla de Segur, La	3.043				
251713 3 02	Patronat d'Esports de la Pobla de Segur			31.12.2019		✓

* Aquesta societat es considera baixa del Compte general de l'exercici 2020, atès que l'Ajuntament de Moià va acreditar la seva extinció mitjançant la resolució judicial del concurs de creditors i l'escriptura pública de dissolució i extinció.

Codi d'identificació	Nom	Població	Partic. (%)	Data d'alta o baixa	Alta	Baixa
431233 0 00	Reus (a)	106.168				
431233 5 01	Hospital de Sant Joan de Reus, SAM		100,00	30.04.2020		✓
431233 5 04	Gestió Comarcal Hospitalària, SA		100,00	20.04.2020		✓
431233 5 F2	Laboratori de Referència Camp de Tarragona i Terres de l'Ebre, SL		80,00	08.07.2021		✓
431233 8 D0	Gestió Integral Sanitària i Assistencial, AIE		96,36	08.07.2021		✓
171450 0 00	Ribes de Freser	1.760				
171450 3 01	Patronat Municipal de la Residència per a la Gent Gran "Vall de Ribes"			25.02.2019		✓
081803 0 00	Ripollet	39.179				
081803 3 02	Patronat Municipal d'Esports de Ripollet			31.12.2019		✓
081803 3 03	Patronat Municipal de Cultura i Joventut de Ripollet			31.12.2019		✓
081803 3 04	Patronat Municipal de Desenvolupament i Promoció de l'Ocupació			31.12.2019		✓
171557 0 00	Salt	32.138				
983573 0 00	Consorci d'Arts Escèniques Salt-Girona			31.12.2019		✓
082093 0 00	Sant Fost de Campsentelles	8.853				
082093 5 01	Sant Fost Esports i Lleure, SL		100,00	03.05.2019		✓
172082 0 00	Vall de Bianya, La	1.275				
172082 5 01	Aigües del Túnel de Capsacosta, SL		100,00	31.12.2019		✓
431634 0 00	Vendrell, El	38.373				
431634 8 F4	Aigües de Tomoví, SA (b)		51,00	24.03.2021		✓
083015 0 00	Viladecans	67.197				
983687 0 00	Consorci Vilawatt per a la Transició Energètica			19.02.2020	✓	
083073 0 00	Vilanova i la Geltrú	67.733				
982347 0 00	Consorci de Serveis a les Persones de Vilanova i la Geltrú			08.04.2019		✓

Notes:

- (a) Aquestes societats són baixa del Compte general de l'exercici 2020, atès que l'Ajuntament de Reus va vendre les accions de la societat mercantil Hospital de Sant Joan de Reus, SAM (i la resta de societats participades per HSJR, SA) a la Generalitat de Catalunya, d'acord amb el conveni regulador del 30 de desembre del 2019, mitjançant escriptura pública del 20 de juliol del 2020, data en què es consideren entitats del sector públic de la Generalitat de Catalunya.
- (b) Aquesta societat es considera baixa del Compte general de l'exercici 2020, atès que l'Ajuntament del Vendrell va acreditar la seva extinció mitjançant escriptura pública del 12 de novembre del 2020, que protocol·litza l'acord de la Junta General d'Accionistes del 21 de maig del 2019 de dissolució, liquidació i extinció de la societat, degudament inscrita en el Registre Mercantil el 24 de març del 2021.

4.1.2. Consells comarcals

Codi d'identificació	Nom	Població	Partic. (%)	Data d'alta o baixa	Alta	Baixa
810398 0 00	Aran, Era	10.175				
810398 5 03	Servicis Ambientaus dera Val d'Aran, SL (a)		100,00	12.11.2020		✓
810120 0 00	Baix Penedès, El	107.803				
980833 0 00	Consorci Universitari del Baix Penedès			20.11.2019		✓
810136 0 00	Barcelonès, El (b)	2.314.620		15.02.2019		✓
810136 5 01	Societat Urbanística Metropolitana de Rehabilitació i Gestió, SA (c)		100,00	31.12.2019		✓
810136 5 02	Regesa Aparcaments i Serveis, SA (d)		100,00	31.12.2019		✓
810252 0 00	Pallars Jussà, El	13.227				
983227 0 00	Consorci Leader Pirineu Occidental			31.12.2019		✓
810265 0 00	Pallars Sobirà, El	6.930				
983227 0 00	Consorci Leader Pirineu Occidental (e)			01.01.2020	✓	

Notes:

- Aquesta societat es considera baixa del Compte general de l'exercici 2020, atès que el Conselh Generau d'Aran va acreditar mitjançant escriptura, degudament inscrita al Registre Mercantil el 3 de novembre del 2020, la seva dissolució i extinció amb efectes de l'exercici 2020.
- Liquidació del Consell Comarcal del Barcelonès per la Llei 1/2019, del 15 de febrer del 2019. La Liquidació econòmica i el traspàs de fons es van fer amb efectes del 31 de desembre del 2019, un cop executat el pressupost de l'ens comarcal corresponent a l'exercici de 2019 i, finalment, la Comissió Liquidadora va aprovar els comptes del 2019 el 8 de juliol de 2020.
- Canvi d'adscripció de la Societat Urbanística Metropolitana de Rehabilitació i Gestió, SA, que passa a estar adscrita a l'Àrea Metropolitana de Barcelona amb efectes de l'1 de gener del 2020.
- Canvi d'adscripció de la societat Regesa Aparcaments i Serveis, SA, que passa a estar adscrita a l'Àrea Metropolitana de Barcelona amb efectes de l'1 de gener del 2020.
- Canvi d'adscripció del Consorci Leader Pirineu Occidental que passa del Consell Comarcal del Pallars Jussà a estar adscrit al Consell Comarcal del Pallars Sobirà amb efectes de l'1 de gener del 2020.

4.1.3. Diputacions

Codi d'identificació	Nom	Població	Partic. (%)	Data d'alta o baixa	Alta	Baixa
800176 0 00 959002 0 00	Girona Consell d'Iniciatives Locals per al Medi Ambient de les Comarques Gironines	781.788		31.12.2019		✓

4.1.4. Entitats metropolitanes

Codi d'identificació	Nom	Població	Partic. (%)	Data d'alta o baixa	Alta	Baixa
820033 0 00	Àrea Metropolitana de Barcelona, L'	3.339.279				
820033 5 06	Societat Urbanística Metropolitana de Rehabilitació i Gestió, SA (a)		100,00	01.01.2020	✓	
820033 5 07	Regesa Aparcaments i Serveis, SA (b)		100,00	01.01.2020	✓	

Notes:

- (a) Canvi d'adscripció de la Societat Urbanística Metropolitana de Rehabilitació i Gestió, SA que passa a estar adscrita a l'Àrea Metropolitana de Barcelona amb efectes de l'1 de gener del 2020.
- (b) Canvi d'adscripció de la Societat Regesa Aparcaments i Serveis, SA que passa a estar adscrita a l'Àrea Metropolitana de Barcelona amb efectes de l'1 de gener del 2020.

4.1.5. Mancomunitats de municipis

Codi d'identificació	Nom	Població	Partic. (%)	Data d'alta o baixa	Alta	Baixa
901271 0 00	Intermunicipal de la Beguda Alta*	19.236		17.02.2021		✓

* El RSPLC ha cancel·lat la inscripció per anotació preventiva d'inactivitat durant un període superior a dos anys.

4.2. ESTAT DE SITUACIÓ DELS COMPTES GENERALS TRAMESOS PELS ENS LOCALS I DELS COMPTES DE LES ENTITATS DEPENDENTS QUE ELS ACOMPANYEN

Les abreviacions que es fan servir en els subapartats que hi ha a continuació, són les següents:

- De les denominacions dels comptes i estats:
ELP: Estat de liquidació del pressupost. ERT: Estat del romanent de tresoreria. B: Balanç. CREP: Compte del resultat economicopatrimonial. CPG: Compte de pèrdues i guanys. ECPN: Estat de canvis en el patrimoni net. EFE: Estat de fluxos d'efectiu. DCT: Documentació complementària de tresoreria. M: Memòria.
- De les situacions dels comptes:
C: Compte general lliurat complet a 15.10.2021. I: Compte general lliurat incomplet a 15.10.2021. N: Comptes i estats no lliurats a 15.10.2021. S: Comptes i estats lliurats fins al 15.10.2021. (-): No escau la seva formalització.

En cursiva es mostren les entitats dependents d'un ens local incloses en l'àmbit d'aplicació de la LOEPSF, els comptes anuals de les quals han d'acompanyar el Compte general de l'ens local en qualitat de documentació complementària.

4.2.1. Ajuntaments

Codi d'identificació	Nom	Població	Partic. (%)	Estat	Data d'aprovació	CREP/							
						ELP	ERT	B	CPG	ECPN	EFE	DCT	M
250019 0 00	Abella de la Conca	183		N	-	N	N	N	N	N	N	N	N
080018 0 00	Abrera	12.538		C	30.09.2021	S	S	S	S	S	S	S	S
250024 0 00	Àger	580		N	-	N	N	N	N	N	N	N	N
250030 0 00	Agramunt	5.411		C	30.07.2021	S	S	S	S	S	S	S	S
250030 3 02	Residència Geriàtrica Mas Vell					S	S	S	S	S	S	S	S
080023 0 00	Aguilar de Segarra	282		N	-	N	N	N	N	N	N	N	N
170010 0 00	Agullana	863		C	08.09.2021	S	S	S	S	S	-	S	S

Codi d'identificació	Nom	Població	Partic. (%)	Estat	Data d'aprovació	CREP/								
						ELP	ERT	B	CPG	ECPN	EFE	DCT	M	
080039 0 00	Alella	9.904		C	30.09.2021	S	S	S	S	S	S	S	S	
983397 0 00	Consorti de Promoció Enoturística del Territori DO Alella					S	S	S	S	S	S	S	S	
430081 0 00	Alfara de Carles	376		C	13.10.2021	S	S	S	S	S	S	S	S	
250138 0 00	Alfarràs	2.765		C	27.09.2021	S	S	S	S	S	S	S	S	
250143 0 00	Alfés	297		N	-	N	N	N	N	N	N	N	N	
430094 0 00	Alforja	1.783		N	-	N	N	N	N	N	N	N	N	
250156 0 00	Algerri	404		C	01.07.2021	S	S	S	S	S	S	S	S	
250169 0 00	Alguaire	3.029		C	29.07.2021	S	S	S	S	S	S	S	S	
250175 0 00	Alins	272		C	29.01.2021	S	S	S	S	S	S	S	S	
430108 0 00	Alió	458		C	22.07.2021	S	S	S	S	S	S	S	S	
250194 0 00	Almacelles	6.826		N	-	N	N	N	N	N	N	N	N	
250194 3 02	Fundació Residència Municipal d'Avis					N	N	N	N	N	N	N	N	
250194 3 03	Patronat Municipal d'Esports					N	N	N	N	N	N	N	N	
250208 0 00	Almatret	305		C	22.07.2021	S	S	S	S	S	S	S	S	
250215 0 00	Almenar	3.357		I	07.10.2021	S	S	S	S	S	S	N	S	
250215 5 01	Empresa Municipal de Distribució d'Energia Elèctrica d'Almenar, SL		100,00			-	-	S	S	-	-	-	S	
250215 5 02	Electricitat d'Almenar, SL		100,00			-	-	S	S	-	-	-	S	
430115 0 00	Almoster	1.341		C	30.09.2021	S	S	S	S	S	S	S	S	
250220 0 00	Alòs de Balaguer	132		C	04.10.2021	S	S	S	S	S	S	S	S	
170062 0 00	Alp	1.593		C	30.09.2021	S	S	S	S	S	S	S	S	
080044 0 00	Alpens	261		C	08.07.2021	S	S	S	S	S	-	S	S	
250236 0 00	Alpicat	6.266		C	27.09.2021	S	S	S	S	S	S	S	S	
250241 0 00	Alt Àneu	414		N	-	N	N	N	N	N	N	N	N	
430120 0 00	Altafulla	5.307		N	-	N	N	N	N	N	N	N	N	
430120 8 D5	Empresa Mixta d'Aigües d'Altafulla, SA		51,00			-	-	N	N	N	N	-	N	

Codi d'identificació	Nom	Població	Partic. (%)	Estat	Data d'aprovació	CREP/							
						ELP	ERT	B	CPG	ECPN	EFE	DCT	M
170078 0 00	Amer	2.332		C	29.07.2021	S	S	S	S	S	-	S	S
430136 0 00	Ametlla de Mar, L'	6.866	100,00	C	30.09.2021	S	S	S	S	S	S	S	S
430136 4 01	La Cala Gestió					-	-	S	S	-	-	-	S
430136 5 01	La Cala Serveis Municipals, SL					-	-	S	S	-	-	-	S
080057 0 00	Ametlla del Vallès, L'	8.646		C	27.09.2021	S	S	S	S	S	S	S	S
439060 0 00	Ampolla, L'	3.277	100,00	C	09.09.2021	S	S	S	S	S	S	S	S
439060 3 01	Patronat Municipal de Turisme de l'Ampolla					S	S	S	S	S	S	S	S
439060 5 01	Promocions Ampolla, SAM					-	-	S	S	-	-	-	S
430141 0 00	Amposta	21.115	100,00	C	15.10.2021	S	S	S	S	S	S	S	S
980498 0 00	Consorci del Museu de les Terres de l'Ebre					S	S	S	S	S	S	S	S
430141 5 01	Hospital Comarcal d'Amposta, SAM					-	-	S	S	S	S	-	S
430141 5 03	Amposta Serveis Municipals, SLU					-	-	S	S	-	-	-	S
170084 0 00	Anglès	5.654		C	28.09.2021	S	S	S	S	S	S	S	S
250273 0 00	Anglesola	1.365		N	-	N	N	N	N	N	N	N	N
250292 0 00	Arbeca	2.126		C	05.10.2021	S	S	S	S	S	S	S	S
430167 0 00	Arboç, L'	5.609		I	30.09.2021	S	S	S	S	S	N	S	S
430167 3 01	Fundació Pública Municipal Sant Antoni Abat de l'Arboç					S	S	S	S	S	S	S	S
959026 0 00	Fundació del Museu de Puntetes de Coixí					-	-	N	N	N	N	-	N
430154 0 00	Arbolí	127		N	-	N	N	N	N	N	N	N	N
170097 0 00	Arbúcies	6.608		I	19.07.2021	S	S	S	S	S	S	S	S
170097 3 01	Patronat Municipal del Museu Etnològic del Montseny La Gabella					N	N	N	N	N	N	N	N
080060 0 00	Arenys de Mar	15.941		C	23.09.2021	S	S	S	S	S	S	S	S
080060 4 01	Entitat Pública Empresarial Ràdio Arenys					-	-	S	S	-	-	-	S
080076 0 00	Arenys de Munt	9.121	100,00	C	09.09.2021	S	S	S	S	S	S	S	S
080076 5 01	Gestió Urbanística i Serveis Arenys de Munt, SA					-	-	S	S	-	-	-	S

Codi d'identificació	Nom	Població	Partic. (%)	Estat	Data d'aprovació	CREP/							
						ELP	ERT	B	CPG	ECPN	EFE	DCT	M
170101 0 00	Argelaguer	396		C	15.07.2021	S	S	S	S	S	-	S	S
080082 0 00	Argençola	219		N	-	N	N	N	N	N	N	N	N
430173 0 00	Argentera, L'	117		C	28.07.2021	S	S	S	S	S	S	S	S
080095 0 00	Argentona	12.536		N	-	N	N	N	N	N	N	N	N
080095 3 01	Patronat Municipal del Museu del Càntir d'Argentona					N	N	N	N	N	N	N	
080095 5 01	Aigües d'Argentona, SA		100,00			-	-	N	N	N	N	-	N
170118 0 00	Armentera, L'	951		N	-	N	N	N	N	N	N	N	N
430189 0 00	Arnes	444		C	29.09.2021	S	S	S	S	S	S	S	S
250313 0 00	Arres	60		C	01.06.2021	S	S	S	S	S	S	S	S
250328 0 00	Arsèguel	81		N	-	N	N	N	N	N	N	N	N
080109 0 00	Artés	5.762		C	23.09.2021	S	S	S	S	S	S	S	S
250334 0 00	Artesa de Lleida	1.535		N	-	N	N	N	N	N	N	N	N
250349 0 00	Artesa de Segre	3.400		N	-	N	N	N	N	N	N	N	N
430192 0 00	Ascó	1.644		N	-	N	N	N	N	N	N	N	N
430192 3 01	Vídeo Ascó Televisió					N	N	N	N	N	N	N	
430192 3 02	Escola Municipal de Música d'Ascó					N	N	N	N	N	N	N	
430192 4 01	Ascó Serveis					-	-	N	N	N	N	-	N
430192 5 01	Rojar, Assistència Sociosanitària, SA		100,00			-	-	N	N	N	N	-	N
250365 0 00	Aspa	220		C	22.09.2021	S	S	S	S	S	S	S	S
250371 0 00	Avellanes i Santa Linya, Les	433		C	28.06.2021	S	S	S	S	S	S	S	S
080116 0 00	Avià	2.220		I	27.09.2021	S	S	S	S	S	-	N	N
080121 0 00	Avinyó	2.289		N	-	N	N	N	N	N	N	N	N
080121 3 01	Xarxa Avinyó de Telecomunicacions (XAT)					N	N	N	N	N	N	N	
170123 0 00	Avinyonet de Puigventós	1.641		C	07.07.2021	S	S	S	S	S	-	S	S
080137 0 00	Avinyonet del Penedès	1.697		C	06.07.2021	S	S	S	S	S	-	S	S

Codi d'identificació	Nom	Població	Partic. (%)	Estat	Data d'aprovació	CREP/							
						ELP	ERT	B	CPG	ECPN	EFE	DCT	M
080155 0 00	Badalona	223.166		N	-	N	N	N	N	N	N	N	N
080155 3 01	Patronat de la Música de Badalona		N	N	N	N	N	N	N	N			
080155 3 02	Museu de Badalona		N	N	N	N	N	N	N	N			
080155 3 05	Institut Municipal de Serveis Personals		N	N	N	N	N	N	N	N			
982521 0 00	ConSORCI Badalona Sud		N	N	N	N	N	N	N	N			
080155 5 01	Ens de Gestió Urbanística, SA		100,00	-	-	N	N	N	N	-	N		
080155 5 02	Reactivació Badalona, SA		100,00	-	-	N	N	N	N	-	N		
080155 5 03	Badalona Comunicació, SA		100,00	-	-	N	N	N	N	-	N		
080155 5 06	Badalona Serveis Assistencials, SA		100,00	-	-	N	N	N	N	-	N		
080155 5 07	Badalona Cultura, SL		100,00	-	-	N	N	N	N	-	N		
080155 5 E7	Marina de Badalona, SA	50,00	-	-	N	N	N	N	-	N			
089045 0 00	Badia del Vallès	13.415		C	21.07.2021	S	S	S	S	S	S	S	S
080168 0 00	Bagà	2.140		C	23.07.2021	S	S	S	S	S	-	S	S
250390 0 00	Baix Pallars	331		N	-	N	N	N	N	N	N	N	N
250404 0 00	Balaguer	17.472		N	-	N	N	N	N	N	N	N	N
250404 3 01	Patronat Municipal d'Escoles Taller, Cases d'Ofici, Tallers d'Ocupació i Unitats de Promoció i Desenvolupament		N	N	N	N	N	N	N	N			
250404 3 02	Institut Municipal Progrés i Cultura		N	N	N	N	N	N	N	N			
080174 0 00	Balenya	3.840		N	-	N	N	N	N	N	N	N	N
080180 0 00	Balsareny	3.192		C	29.07.2021	S	S	S	S	S	S	S	S
430206 0 00	Banyeres del Penedès	3.207		C	14.10.2021	S	S	S	S	S	S	S	S
430206 3 01	Fundació Josep Cañas		S	S	S	S	S	S	S	S			
170157 0 00	Banyoles	20.053		C	27.09.2021	S	S	S	S	S	S	S	S
982265 0 00	ConSORCI de l'Estany		S	S	S	S	S	S	S	S			
983129 0 00	ConSORCI Esportiu de l'Estany de Banyoles		S	S	S	S	S	S	S	S			
250411 0 00	Barbens	878		I	09.09.2021	S	S	S	S	S	S	N	S
430213 0 00	Barberà de la Conca	471		C	30.07.2021	S	S	S	S	S	S	S	S
082520 0 00	Barberà del Vallès	33.334		I	22.09.2021	S	S	S	S	S	S	S	S
082520 5 03	Actividades Integradas, SA		100,00	-	-	S	S	S	S	-	S		
082520 5 04	Servei d'Aigües de Barberà Empresa Municipal, SA		100,00	-	-	S	S	S	S	-	S		
950284 0 00	Fundació Barberà Promoció		-	-	N	N	N	N	N	-	S		

Codi d'identificació	Nom	Població	Partic. (%)	Estat	Data d'aprovació	CREP/							
						ELP	ERT	B	CPG	ECPN	EFE	DCT	M
080193 0 00	Barcelona	1.664.182		C	29.09.2021	S	S	S	S	S	S	S	S
080193 3 01	Institut Municipal d'Educació de Barcelona					S	S	S	S	S	S	S	S
080193 3 02	Institut Municipal de Persones amb Discapacitat					S	S	S	S	S	S	S	S
080193 3 03	Institut Municipal del Paisatge Urbà i la Qualitat de Vida					S	S	S	S	S	S	S	S
080193 3 04	Institut Municipal de Mercats					S	S	S	S	S	S	S	S
080193 3 06	Institut Municipal d'Hisenda de Barcelona					S	S	S	S	S	S	S	S
080193 3 08	Institut Municipal d'Informàtica de Barcelona					S	S	S	S	S	S	S	S
080193 3 09	Institut Barcelona Esports					S	S	S	S	S	S	S	S
080193 3 10	Institut Municipal de Serveis Socials de Barcelona					S	S	S	S	S	S	S	S
980236 0 00	ConSORCI Museu d'Art Contemporani de Barcelona					S	S	S	S	S	S	S	S
980447 0 00	ConSORCI de Turisme de Barcelona					S	S	S	S	S	S	S	S
980523 0 00	ConSORCI de l'Auditori i l'Orquestra					S	S	S	S	S	S	S	S
981214 0 00	ConSORCI Localret					S	S	S	S	S	S	S	S
981253 0 00	ConSORCI del Besòs					S	S	S	S	S	S	S	S
981575 0 00	Agència d'Ecologia Urbana de Barcelona					S	S	S	S	S	S	S	S
981636 0 00	ConSORCI de les Biblioteques de Barcelona					S	S	S	S	S	S	S	S
981961 0 00	ConSORCI del Campus Interuniversitari Diagonal-Besòs					S	S	S	S	S	S	S	S
982017 0 00	Agència Local d'Energia de Barcelona					S	S	S	S	S	S	S	S
982897 0 00	ConSORCI del Mercat de les Flors					S	S	S	S	S	S	S	S
983589 0 00	ConSORCI del Museu de Ciències Naturals de Barcelona					S	S	S	S	S	S	S	S
080193 4 02	Parcs i Jardins de Barcelona Institut Municipal					-	-	S	S	S	S	-	S
080193 4 03	Institut de Cultura de Barcelona					-	-	S	S	S	S	-	S
080193 4 04	Institut Municipal de l'Habitatge i Rehabilitació de Barcelona					-	-	S	S	S	S	-	S
080193 4 05	Fundació Mies Van der Rohe EPEL					-	-	S	S	S	S	-	S
080193 4 06	Institut Municipal d'Urbanisme de Barcelona					-	-	S	S	S	S	-	S
080193 5 01	Barcelona de Serveis Municipals, SA		100,00			-	-	S	S	S	S	-	S
080193 5 02	Informació i Comunicació de Barcelona, SA SPM		100,00			-	-	S	S	S	S	-	S
080193 5 04	Barcelona Activa, SAU SPM		100,00			-	-	S	S	S	S	-	S
080193 5 09	Barcelona d'Infraestructures Municipals, SA		100,00			-	-	S	S	S	S	-	S
080193 5 13	Parc d'Atraccions Tibidabo, SAU		100,00			-	-	S	S	S	S	-	S
080193 5 14	Cementiris de Barcelona, SA		100,00			-	-	S	S	S	S	-	S
080193 5 15	Barcelona Cicle de l'Aigua, SA		100,00			-	-	S	S	S	S	-	S

Codi d'identificació	Nom	Població	Partic. (%)	Estat	Data d'aprovació	CREP/								
						ELP	ERT	B	CPG	ECPN	EFE	DCT	M	
080193 0 00	Barcelona (contin.)													
080193 5 16	Foment de Ciutat, SA		100,00			-	-	S	S	S	S	-	S	
080193 5 E3	Tractament i Selecció de Residus, SA		58,64			-	-	S	S	S	S	-	S	
080193 8 06	Mercados de Abastecimientos de Barcelona, SA		50,69			-	-	S	S	S	S	-	S	
080193 8 C3	Selectives Metropolitanas, SA		58,64			-	-	S	S	S	S	-	S	
080193 8 C4	Soluciones Integrales per als Residus, SA		58,64			-	-	S	S	S	S	-	S	
080193 8 E2	Barcelona Regional, Agència de Desenvolupament Urbà, SA		20,63			-	-	S	S	S	S	-	S	
950170 0 00	Fundació Julio Muñoz Ramonet					-	-	S	S	S	-	-	S	
950186 0 00	Fundació Barcelona Mobile World Capital Foundation					-	-	S	S	S	S	-	S	
950199 0 00	Fundació Pi i Sunyer, d'Estudis Autònoms i Locals					-	-	S	S	S	-	-	S	
950203 0 00	Fundació Barcelona Cultura					-	-	S	S	S	-	-	S	
950210 0 00	Fundació per la Navegació Oceànica Barcelona					-	-	S	S	S	S	-	S	
950259 0 00	Fundació Barcelona Institute of Technology for the Habitat (Bit Habitat)					-	-		S	S	S	-		S
950262 0 00	Fundació Museu Picasso de Barcelona					-	-	S	S	S	S	-	S	
950395 0 00	Fundació Casa Amèrica Catalunya					-	-	S	S	S	-	-	S	
959010 0 00	Asociación Internacional de Ciudades Educadoras					-	-	S	S	S	-	-	S	
959011 0 00	Red de Juderías de España Caminos de Sefarad*					-	-	S	S	*	-	-	S	
250426 0 00	Baronia de Rialb, La	229		C	07.10.2021	S	S	S	S	S	S	S	S	S
170160 0 00	Bàscara	1.001		C	02.09.2021	S	S	S	S	S	-	S	S	
250447 0 00	Bassella	217		C	02.06.2021	S	S	S	S	S	S	S	S	
430228 0 00	Batea	1.901		C	16.07.2021	S	S	S	S	S	S	S	S	
250450 0 00	Bausen	60		N	-	N	N	N	N	N	N	N	N	
080207 0 00	Begues	7.300		C	05.10.2021	S	S	S	S	S	S	S	S	
170139 0 00	Begur	3.891		C	06.07.2021	S	S	S	S	S	S	S	S	
950014 0 00	Fundació Catalana Esportiva Begur					-	-	S	S	S	-	-	S	
250463 0 00	Belianes	520		N	-	N	N	N	N	N	N	N	N	
251706 0 00	Bellaguarda	287		C	12.08.2021	S	S	S	S	S	S	S	S	
170182 0 00	Bellcaire d'Empordà	678		C	09.09.2021	S	S	S	S	S	S	S	S	

* Ha aplicat les normes d'adaptació del Pla general de comptabilitat a les entitats sense ànim de lucre aprovades pel Reial decret 1491/2011, del 24 d'octubre.

Codi d'identificació	Nom	Població	Partic. (%)	Estat	Data d'aprovació	CREP/							
						ELP	ERT	B	CPG	ECPN	EFE	DCT	M
250479 0 00	Bellcaire d'Urgell	1.199		N	-	N	N	N	N	N	N	N	N
250485 0 00	Bell-lloc d'Urgell	2.335		C	23.09.2021	S	S	S	S	S	-	S	S
430234 0 00	Bellmunt del Priorat	273		N	-	N	N	N	N	N	N	N	N
250498 0 00	Bellmunt d'Urgell	185		C	24.09.2021	S	S	S	S	S	S	S	S
080214 0 00	Bellprat	64		N	-	N	N	N	N	N	N	N	N
250501 0 00	Bellpuig	5.218		N	-	N	N	N	N	N	N	N	N
250501 4 01	Bellpuig Serveis Municipals					-	-	N	N	N	N	-	N
430249 0 00	Bellvei	2.237		N	-	N	N	N	N	N	N	N	N
250518 0 00	Bellver de Cerdanya	2.005		C	21.06.2021	S	S	S	S	S	S	S	S
250518 3 01	Fundació Sant Roc					S	S	S	S	S	S	S	S
250523 0 00	Bellví	2.260		C	01.07.2021	S	S	S	S	S	S	S	S
250539 0 00	Benavent de Segrià	1.518		C	13.09.2021	S	S	S	S	S	S	S	S
430252 0 00	Benifallet	723		C	05.10.2021	S	S	S	S	S	S	S	S
430265 0 00	Benissanet	1.140		C	01.10.2021	S	S	S	S	S	S	S	S
080229 0 00	Berga	16.760		N	-	N	N	N	N	N	N	N	N
080229 3 01	Fundació Hospital Sant Bernabé					N	N	N	N	N	N	N	N
080229 5 01	BRG Progrés, SLU		100,00			-	-	N	N	N	N	-	N
170195 0 00	Besalú	2.487		C	26.07.2021	S	S	S	S	S	S	S	S
170209 0 00	Bescanó	4.991		C	27.07.2021	S	S	S	S	S	S	S	S
170216 0 00	Beuda	186		C	29.07.2021	S	S	S	S	S	S	S	S
080235 0 00	Bigues i Riells del Fai	9.358		C	30.09.2021	S	S	S	S	S	S	S	S
250557 0 00	Biosca	177		N	-	N	N	N	N	N	N	N	N
430271 0 00	Bisbal de Falset, La	211		N	-	N	N	N	N	N	N	N	N
430287 0 00	Bisbal del Penedès, La	3.631		C	20.09.2021	S	S	S	S	S	S	S	S
170221 0 00	Bisbal d'Empordà, La	11.159		I	28.09.2021	S	S	S	S	S	S	N	S
170221 3 02	Terracotta Museu de Ceràmica					S	S	S	S	S	S	N	S
172348 0 00	Biure	241		C	15.07.2021	S	S	S	S	S	-	S	S

Codi d'identificació	Nom	Població	Partic. (%)	Estat	Data d'aprovació	CREP/							
						ELP	ERT	B	CPG	ECPN	EFE	DCT	M
430290 0 00	Blancafort	382		C	31.08.2021	S	S	S	S	S	S	S	S
170237 0 00	Blanes	39.914	100,00 51,00	C	29.07.2021	S	S	S	S	S	S	S	S
170237 5 99	Blanes Medi Ambient, SA					-	-	S	S	-	-	-	S
170237 8 20	Aigües de Blanes, SA					-	-	S	S	S	S	-	S
170293 0 00	Boadella i les Escaules	272		C	05.10.2021	S	S	S	S	S	-	S	S
170242 0 00	Bolvir	375		N	-	N	N	N	N	N	N	N	N
950133 0 00	Fundació el Castellot de Bolvir					-	-	N	N	N	N	-	N
430304 0 00	Bonastre	685		N	-	N	N	N	N	N	N	N	
250576 0 00	Bòrdes, Es	255		C	02.09.2021	S	S	S	S	S	S	S	
170255 0 00	Bordils	1.761		C	20.09.2021	S	S	S	S	S	S	S	
250582 0 00	Borges Blanques, Les	6.173		C	28.07.2021	S	S	S	S	S	S	S	
430311 0 00	Borges del Camp, Les	2.056		C	27.09.2021	S	S	S	S	S	S	S	S
430311 3 01	Patronat Municipal Residència Mare de Déu de la Riera					S	S	S	S	S	S	S	
430311 4 01	Les Borges Gestió					-	-	S	S	-	-	-	S
170268 0 00	Borrassà	733		C	03.08.2021	S	S	S	S	S	S	S	
080240 0 00	Borredà	464		N	-	N	N	N	N	N	N	N	
250595 0 00	Bossòst	1.115		C	24.09.2021	S	S	S	S	S	S	S	
430326 0 00	Bot	554		N	-	N	N	N	N	N	N	N	
430332 0 00	Botarell	1.077		C	29.09.2021	S	S	S	S	S	S	S	
250560 0 00	Bovera	248		N	-	N	N	N	N	N	N	N	
430347 0 00	Bràfim	695		C	13.07.2021	S	S	S	S	S	S	S	
170274 0 00	Breda	3.762		N	-	N	N	N	N	N	N	N	
080253 0 00	Bruc, El	2.110		N	-	N	N	N	N	N	N	N	
080266 0 00	Brull, El	258		C	20.09.2021	S	S	S	S	S	-	S	S
170280 0 00	Brunyola i Sant Martí Sapresa	389		C	28.07.2021	S	S	S	S	S	-	S	S
430350 0 00	Cabacés	302		N	-	N	N	N	N	N	N	N	
250609 0 00	Cabanabona	71		C	13.08.2021	S	S	S	S	S	S	S	

Codi d'identificació	Nom	Població	Partic. (%)	Estat	Data d'aprovació	CREP/							
						ELP	ERT	B	CPG	ECPN	EFE	DCT	M
170412 0 00	Cantallops	309		C	07.09.2021	S	S	S	S	S	S	S	S
080431 0 00	Canyelles	4.699		N	-	N	N	N	N	N	N	N	N
430398 0 00	Capafonts	111		N	-	N	N	N	N	N	N	N	N
430402 0 00	Capçanes	392		C	18.08.2021	S	S	S	S	S	S	S	S
080446 0 00	Capellades	5.342		N	-	N	N	N	N	N	N	N	N
080446 3 01	Museu Molí Paperer de Capellades		N			N	N	N	N	N	N		
080446 3 02	Patronat Municipal Escola Bressol Vailets de Capellades		N			N	N	N	N	N	N		
170427 0 00	Capmany	611		C	09.07.2021	S	S	S	S	S	-	S	S
080459 0 00	Capolat	84		N	-	N	N	N	N	N	N	N	N
080462 0 00	Cardedeu	18.424		C	29.07.2021	S	S	S	S	S	S	S	S
080462 5 01	C10 Serveis i Manteniments, SL		100,00			-	-	S	S	-	-	-	S
080478 0 00	Cardona	4.639		C	23.09.2021	S	S	S	S	S	S	S	S
950416 0 00	Fundació Cardona Històrica		-			-	S	S	S	S	-	S	
080484 0 00	Carme	785		N	-	N	N	N	N	N	N	N	N
430419 0 00	Caseres	237		C	28.09.2021	S	S	S	S	S	S	S	S
170448 0 00	Cassà de la Selva	10.410		C	27.07.2021	S	S	S	S	S	S	S	S
170448 3 01	Residència Geriàtrica Sant Josep		S			S	S	S	S	S	S		
170448 5 01	Gestió de Serveis Municipals Cassà, SL		100,00			-	-	S	S	-	-	-	S
080497 0 00	Casserres	1.588		C	05.08.2021	S	S	S	S	S	-	S	S
080575 0 00	Castell de l'Areny	67		N	-	N	N	N	N	N	N	N	N
259046 0 00	Castell de Mur	173		C	07.10.2021	S	S	S	S	S	S	S	S
250642 0 00	Castellar de la Ribera	131		C	28.07.2021	S	S	S	S	S	S	S	S
080522 0 00	Castellar de n'Hug	156		I	23.09.2021	S	S	S	S	S	-	N	S
080500 0 00	Castellar del Riu	176		N	-	N	N	N	N	N	N	N	N
080517 0 00	Castellar del Vallès	24.488		C	28.09.2021	S	S	S	S	S	S	S	S
080538 0 00	Castellbell i el Vilar, El	3.719		N	-	N	N	N	N	N	N	N	N
080543 0 00	Castellbisbal	12.539		C	27.09.2021	S	S	S	S	S	S	S	S
080556 0 00	Castellcir	742		C	11.08.2021	S	S	S	S	S	-	S	S

Codi d'identificació	Nom	Població	Partic. (%)	Estat	Data d'aprovació	CREP/							
						ELP	ERT	B	CPG	ECPN	EFE	DCT	M
250772 0 00	Coll de Nargó	540		C	11.05.2021	S	S	S	S	S	S	S	S
080692 0 00	Collbató	4.544		C	27.09.2021	S	S	S	S	S	S	S	S
430458 0 00	Colldejou	168		C	16.07.2021	S	S	S	S	S	S	S	S
080706 0 00	Collsuspina	359		N	-	N	N	N	N	N	N	N	N
170558 0 00	Colomers	174		C	29.07.2021	S	S	S	S	S	S	S	S
251636 0 00	Coma i la Pedra, La	255		I	28.05.2021	S	S	S	S	S	S	N	N
251615 0 00	Conca de Dalt	410		C	29.07.2021	S	S	S	S	S	S	S	S
430461 0 00	Conesa	100		C	05.08.2021	S	S	S	S	S	S	S	S
430477 0 00	Constantí	6.665		C	14.10.2021	S	S	S	S	S	S	S	S
080713 0 00	Copons	321		C	26.07.2021	S	S	S	S	S	-	S	S
080728 0 00	Corbera de Llobregat	14.882		N	-	N	N	N	N	N	N	N	N
430483 0 00	Corbera d'Ebre	1.003		C	16.09.2021	S	S	S	S	S	S	S	S
250788 0 00	Corbins	1.462		C	22.07.2021	S	S	S	S	S	S	S	S
170577 0 00	Corçà	1.268		N	-	N	N	N	N	N	N	N	N
080734 0 00	Cornellà de Llobregat	89.936	100,00 99,90	C	28.07.2021	S	S	S	S	S	S	S	S
080734 3 01	Institut Municipal de Radiodifusió					S	S	S	S	S	S	S	
080734 5 02	Empresa Municipal de Promoció Social, Urbana i Econòmica de Cornellà, SA					-	-	S	S	S	S	-	S
080734 8 08	Tecsal, SA					-	-	S	S	-	-	-	S
950246 0 00	Fundació Privada per a l'Atenció a Persones Dependents					-	-	S	S	S	S	-	S
950587 0 00	Fundació pel Foment de la Societat del Coneixement	-	-	S	S	S	-	-	S				
170561 0 00	Cornellà del Terri	2.399		C	19.07.2021	S	S	S	S	S	S	S	S
430496 0 00	Cornudella de Montsant	944	100,00	N	-	N	N	N	N	N	N	N	N
430496 3 01	Patronat Municipal de Turisme de Cornudella de Montsant					N	N	N	N	N	N	N	
430496 5 01	Cingles de Montsant, SLM					-	-	N	N	N	N	-	N
430509 0 00	Creixell	3.758		N	-	N	N	N	N	N	N	N	N
170583 0 00	Crespià	254		C	04.10.2021	S	S	S	S	S	-	S	S

Codi d'identificació	Nom	Població	Partic. (%)	Estat	Data d'aprovació	CREP/							
						ELP	ERT	B	CPG	ECPN	EFE	DCT	M
430555 0 00	Falset	2.735		C	20.09.2021	S	S	S	S	S	S	S	S
430555 3 02	Institut de Cultura i Patrimoni de Falset					S	S	S	S	S	S	S	
170059 0 00	Far d'Empordà, El	602		N	-	N	N	N	N	N	N	N	N
250899 0 00	Farrera	108		I	06.09.2021	S	S	S	S	S	S	N	S
430568 0 00	Fatarella, La	926		C	08.07.2021	S	S	S	S	S	S	S	S
430574 0 00	Febró, La	40		N	-	N	N	N	N	N	N	N	N
081347 0 00	Figaró-Montmany	1.142		N	-	N	N	N	N	N	N	N	N
081347 4 01	EPEL La Figaronenca					-	-	N	N	N	N	-	N
080804 0 00	Fígols	43		N	-	N	N	N	N	N	N	N	N
259084 0 00	Fígols i Alinyà	244		C	29.07.2021	S	S	S	S	S	S	S	S
430580 0 00	Figuera, La	114		C	16.09.2021	S	S	S	S	S	S	S	S
170669 0 00	Figuera	47.235	99,95	C	05.07.2021	S	S	S	S	S	S	S	S
170669 5 E0	<i>Figuera de Serveis, SA</i>					-	-	S	S	S	S	-	S
430593 0 00	Figuerola del Camp	329		N	-	N	N	N	N	N	N	N	N
170675 0 00	Flaçà	1.130		C	28.09.2021	S	S	S	S	S	S	S	S
430607 0 00	Flix	3.410	100,00	C	10.08.2021	S	S	S	S	S	S	S	S
430607 5 01	Flix Gestió d'Iniciatives Econòmiques, SAM					-	-	S	S	-	-	-	S
250925 0 00	Floresta, La	140		C	23.09.2021	S	S	S	S	S	S	S	S
080826 0 00	Fogars de la Selva	1.469		N	-	N	N	N	N	N	N	N	N
080811 0 00	Fogars de Montclús	475	100,00	C	20.07.2021	S	S	S	S	S	-	S	S
080811 5 01	Serveis de Fogars de Montclús, SL					-	-	S	S	-	-	-	S
170681 0 00	Foixà	303		C	24.09.2021	S	S	S	S	S	S	S	S
080832 0 00	Folgueroles	2.265		C	22.07.2021	S	S	S	S	S	S	S	S
950105 0 00	<i>Fundació Privada Jacint Verdaguer</i>					-	-	S	S	S	-	-	S
250931 0 00	Fondarella	776		C	21.09.2021	S	S	S	S	S	S	S	S
080847 0 00	Fonollosa	1.459		C	13.07.2021	S	S	S	S	S	-	S	S
170694 0 00	Fontanals de Cerdanya	437		C	28.09.2021	S	S	S	S	S	-	S	S

Codi d'identificació	Nom	Població	Partic. (%)	Estat	Data d'aprovació	CREP/								
						ELP	ERT	B	CPG	ECPN	EFE	DCT	M	
430733 0 00	Llorac	91		C	21.07.2021	S	S	S	S	S	S	S	S	
430748 0 00	Llorenç del Penedès	2.395		C	21.07.2021	S	S	S	S	S	S	S	S	
170950 0 00	Lloret de Mar	39.089	100,00	C	28.07.2021	S	S	S	S	S	S	S	S	
170950 3 01	Serveis Municipals de Comunicació de Lloret de Mar					S	S	S	S	S	S	S		
170950 5 01	Lloret Futur, SA					-	-	S	S	-	-	-	S	
170963 0 00	Llosses, Les	212		C	29.07.2021	S	S	S	S	S	S	S	S	
081094 0 00	Lluçà	276		N	-	N	N	N	N	N	N	N	N	
171024 0 00	Maçanet de Cabrenys	698		N	-	N	N	N	N	N	N	N	N	
171030 0 00	Maçanet de la Selva	7.066		C	02.08.2021	S	S	S	S	S	S	S	S	
170979 0 00	Madremanya	288		C	29.07.2021	S	S	S	S	S	S	S	S	
170985 0 00	Maià de Montcal	463		C	20.07.2021	S	S	S	S	S	S	S	S	
251333 0 00	Maials	909		I	28.07.2021	S	S	S	S	S	S	N	S	
251305 0 00	Maldà	227		C	29.09.2021	S	S	S	S	S	S	S	S	
081108 0 00	Malgrat de Mar	18.772		C	15.07.2021	S	S	S	S	S	S	S	S	
081115 0 00	Malla	272		N	-	N	N	N	N	N	N	N	N	
081120 0 00	Manlleu	20.912		C	20.07.2021	S	S	S	S	S	S	S	S	
081136 0 00	Manresa	78.245		C	23.09.2021	S	S	S	S	S	S	S	S	
982108 0 00	Consorci del Bages per a la Gestió de Residus					S	S	S	S	S	S	S	S	
982483 0 00	Consorci per a la Gestió Integral d'Aigües de Catalunya					S	S	S	S	S	S	S	S	
982568 0 00	Consorci Urbanístic "L'Agulla"					S	S	S	S	S	S	S	S	
983233 0 00	Consorci "Parc Central"					S	S	S	S	S	S	S	S	
983331 0 00	Consorci per a l'Impuls de Serveis Educatius i Socials (CISES)					S	S	S	S	S	S	S	S	
081136 5 01	Aigües de Manresa, SA					100,00	-	-	S	S	S	S	-	S
081136 5 02	Foment de la Rehabilitació Urbana de Manresa, SA					100,00	-	-	S	S	S	S	-	S
081136 5 03	Manresana d'Equipaments Escènics, SLM					100,00	-	-	S	S	S	S	-	S
982483 8 F3	Gestió Integral d'Aigües de Catalunya, SA					41,53	-	-	S	S	-	-	-	-
950318 0 00	Fundació Turisme i Fires de Manresa					-	-	-	S	S	S	S	-	S
950506 0 00	Fundació Aigües de Manresa-Junta de la Sèquia	-	-	-	S	S	S	S	-	S				

Codi d'identificació	Nom	Població	Partic. (%)	Estat	Data d'aprovació	CREP/							
						ELP	ERT	B	CPG	ECPN	EFE	DCT	M
081213 0 00	Mataró	129.661		C	07.10.2021	S	S	S	S	S	S	S	S
980061 0 00	ConSORCI per al Tractament de Residus Sòlids Urbans del Maresme					S	S	S	S	S	S	S	S
982688 0 00	ConSORCI Transversal Xarxa d'Activitats Culturals (CTXAC)					S	S	S	S	S	S	S	S
983378 0 00	ConSORCI Museu d'Art Contemporani de Mataró					S	S	S	S	S	S	S	S
081213 4 01	Mataró Audiovisual					-	-	S	S	-	-	-	S
081213 4 02	Parc Tecnocampus Mataró					-	-	S	S	-	-	-	S
081213 5 01	Aigües de Mataró, SA		100,00			-	-	S	S	S	S	-	S
081213 5 02	Promocions Urbanístiques de Mataró, SA		100,00			-	-	S	S	S	S	-	S
950029 0 00	Fundació Privada Hospital Sant Jaume i Santa Magdalena de Mataró					-	-		S	S	-	-	S
950035 0 00	Fundació Tecnocampus Mataró-Maresme					-	-	S	S	S	S	-	S
950040 0 00	Fundació Unió de Cooperadors de Mataró pel Foment Eco Social i Rehabilitació Urbana					-	-	S	S	S	-	-	S
081228 0 00	Mediona	2.369		C	20.09.2021	S	S	S	S	S	S	S	S
251348 0 00	Menàrguens	813		N	-	N	N	N	N	N	N	N	N
170998 0 00	Meranges	100		N	-	N	N	N	N	N	N	N	N
171058 0 00	Mieres	345		N	-	N	N	N	N	N	N	N	N
430831 0 00	Milà, El	190		C	19.08.2021	S	S	S	S	S	S	S	S
251351 0 00	Miralcamp	1.385		C	30.09.2021	S	S	S	S	S	S	S	S
430846 0 00	Miravet	706		C	27.09.2021	S	S	S	S	S	S	S	S
081385 0 00	Moià	6.383		N	-	N	N	N	N	N	N	N	N
081385 5 01	Societat Municipal d'Aigües de Moià, SA		100,00			-	-	N	N	N	N	-	N
430859 0 00	Molar, El	291		C	16.09.2021	S	S	S	S	S	S	S	S
081234 0 00	Molins de Rei	25.940		C	22.07.2021	S	S	S	S	S	S	S	S
081234 5 02	Molins Energia, SL		75,71			-	-	S	S	-	-	-	S
251370 0 00	Mollerussa	14.649		N	-	N	N	N	N	N	N	N	N
251370 3 01	Patronat Municipal de Fires					N	N	N	N	N	N	N	N
171061 0 00	Mollet de Peralada	198		C	16.09.2021	S	S	S	S	S	-	S	S

Codi d'identificació	Nom	Població	Partic. (%)	Estat	Data d'aprovació	CREP/							
						ELP	ERT	B	CPG	ECPN	EFE	DCT	M
081653 0 00	Pobla de Claramunt, La	2.185		N	-	N	N	N	N	N	N	N	N
081666 0 00	Pobla de Lillet, La	1.093		C	30.09.2021	S	S	S	S	S	-	S	S
081666 3 01	Fundació Residència d'Avis de la Pobla de Lillet					S	S	S	S	-	S	S	
081666 5 01	Societat Municipal d'Habitatge de La Pobla de Lillet, SL		100,00			-	-	S	S	-	-	-	S
081666 5 02	Promoció Econòmica Lillet, SL		100,00			-	-	S	S	-	-	-	S
431093 0 00	Pobla de Mafumet, La	3.971		N	-	N	N	N	N	N	N	N	N
431093 3 01	Llar d'Infants l'Esquirol de la Pobla de Mafumet					N	N	N	N	N	N	N	
431107 0 00	Pobla de Massaluga, La	317		C	13.09.2021	S	S	S	S	S	S	S	S
431114 0 00	Pobla de Montornès, La	2.884		N	-	N	N	N	N	N	N	N	N
251713 0 00	Pobla de Segur, La	3.043		N	-	N	N	N	N	N	N	N	N
251713 3 01	Fundació Pública Municipal Residència Sanitària Nostra Senyora de Ribera					N	N	N	N	N	N	N	
431129 0 00	Poboleda	321		C	07.09.2021	S	S	S	S	S	S	S	S
081672 0 00	Polinyà	8.504		I	29.09.2021	S	S	S	S	S	N	S	S
431135 0 00	Pont d'Armentera, El	488		N	-	N	N	N	N	N	N	N	N
250306 0 00	Pont de Bar, El	152		C	21.01.2021	S	S	S	S	S	-	S	S
171352 0 00	Pont de Molins	516		C	01.07.2021	S	S	S	S	S	S	S	S
251734 0 00	Pont de Suert, El	2.257		C	30.06.2021	S	S	S	S	S	S	S	S
251734 5 01	Empresa Municipal d'Urbanisme del Pont de Suert, SL		100,00			-	-	S	S	-	-	-	S
081825 0 00	Pont de Vilomara i Rocafort, El	3.907		C	12.07.2021	S	S	S	S	S	S	S	S
431418 0 00	Pontils	122		C	19.07.2021	S	S	S	S	S	S	S	S
081688 0 00	Pontons	528		C	28.09.2021	S	S	S	S	S	S	S	S
171365 0 00	Pontós	260		C	23.07.2021	S	S	S	S	S	S	S	S
251728 0 00	Ponts	2.644		N	-	N	N	N	N	N	N	N	N
251728 3 01	Patronat Municipal d'Iniciatives de Ponts					N	N	N	N	N	N	N	
251728 5 02	Empresa Municipal de Distribució d'Energia Elèctrica de Ponts, SL		100,00			-	-	N	N	N	N	-	N
251728 5 03	Ponts Comercialitzadora Municipal d'Energia Elèctrica, SLU		100,00			-	-	N	N	N	N	-	N

Codi d'identificació	Nom	Població	Partic. (%)	Estat	Data d'aprovació	CREP/							
						ELP	ERT	B	CPG	ECPN	EFE	DCT	M
171371 0 00	Porqueres	4.677		C	22.09.2021	S	S	S	S	S	S	S	S
431140 0 00	Porrera	424		C	06.09.2021	S	S	S	S	S	S	S	S
171404 0 00	Port de la Selva, El	958		N	-	N	N	N	N	N	N	N	N
171387 0 00	Portbou	1.063		N	-	N	N	N	N	N	N	N	N
251749 0 00	Portella, La	743		I	29.09.2021	S	S	S	S	S	S	N	S
431153 0 00	Pradell de la Teixeta	158		C	23.07.2021	S	S	S	S	S	S	S	S
431166 0 00	Prades	588		N	-	N	N	N	N	N	N	N	N
431172 0 00	Prat de Comte	177		N	-	N	N	N	N	N	N	N	N
081691 0 00	Prat de Llobregat, El	65.385		C	08.09.2021	S	S	S	S	S	S	S	S
983649 0 00	Consorci Urbanístic per al Desenvolupament del Sector Eixample Nord i les Àrees Residencials Estratègiques Eixample Sud i Ronda del Sud - Aeroport					S	S	S	S	S	S	S	
081691 5 01	Aigües del Prat, SA		100,00			-	-	S	S	S	S	-	S
081691 5 02	El Prat Comunicació, SL		100,00			-	-	S	S	-	-	-	S
081691 5 03	Prat Espais, SLU		100,00			-	-	S	S	-	-	-	S
950088 0 00	Fundació Rubricatus					-	-	S	S	S	-	-	S
431188 0 00	Pratdip	726		N	-	N	N	N	N	N	N	N	N
081712 0 00	Prats de Lluçanès	2.604		C	21.07.2021	S	S	S	S	S	S	S	S
981924 0 00	Consorci del Lluçanès					S	S	S	S	S	S	S	S
081705 0 00	Prats de Rei, Els	537		N	-	N	N	N	N	N	N	N	N
251752 0 00	Prats i Sansor	222		C	07.09.2021	S	S	S	S	S	S	S	S
251765 0 00	Preixana	387		N	-	N	N	N	N	N	N	N	N
251771 0 00	Preixens	418		C	27.07.2021	S	S	S	S	S	S	S	S
082303 0 00	Premià de Dalt	10.441		C	20.09.2021	S	S	S	S	S	S	S	S
082303 5 01	La Pinassa, Promocions i Serveis Municipals, SA		100,00			-	-	S	S	-	-	-	S
081727 0 00	Premià de Mar	28.531		C	22.09.2021	S	S	S	S	S	S	S	S
081727 5 03	Premià Serveis Municipals, SL		100,00			-	-	S	S	-	-	-	S

Codi d'identificació	Nom	Població	Partic. (%)	Estat	Data d'aprovació	CREP/							
						ELP	ERT	B	CPG	ECPN	EFE	DCT	M
082055 0 00	Sant Cugat del Vallès	92.977		I	19.07.2021	S	S	S	S	S	S	S	S
082055 3 01	Institut de Gestió Estratègica, Promoció Econòmica i Societat de la Informació					S	S	S	S	S	S	S	S
082055 3 02	Organisme Municipal d'Educació de Sant Cugat del Vallès					S	S	S	S	S	S	S	S
082055 3 04	Organisme Autònom Centre Cultural de Sant Cugat					S	S	S	S	S	S	S	S
982923 0 00	ConSORCI per a la Promoció i Desenvolupament Econòmic de l'Eix B-30 de Sant Cugat-Rubí-Cerdanyola (a)					N	N	N	N	N	N	N	N
983634 0 00	ConSORCI Local Ajuntament - La Unió Santcugatena (b)					N	N	N	N	N	N	N	N
082055 4 01	EPEL Cugat.cat					-	-	S	S	-	-	-	S
082055 5 01	Promocions Municipals de Sant Cugat del Vallès, SA					-	-	S	S	S	S	-	S
959022 0 00	Fons Català de Cooperació al Desenvolupament					-	-	S	S	S	-	-	S
082068 0 00	Sant Cugat Sesgarrigues	1.009		C	27.07.2021	S	S	S	S	S	-	S	S
251961 0 00	Sant Esteve de la Sarga	122		C	04.10.2021	S	S	S	S	S	S	S	S
082074 0 00	Sant Esteve de Palautordera	2.864		C	30.06.2021	S	S	S	S	S	S	S	S
082074 3 01	Patronat Municipal de Música Jaume Puig i Arabia					S	S	S	S	S	S	S	S
082080 0 00	Sant Esteve Sesrovires	7.696		I	29.09.2021	S	S	S	S	S	S	S	S
082080 5 01	Serveis Municipals de Sant Esteve Sesrovires, SL					-	-	N	N	N	N	-	N
171595 0 00	Sant Feliu de Buixalleu	797		N	-	N	N	N	N	N	N	N	N
082107 0 00	Sant Feliu de Codines	6.363		C	29.09.2021	S	S	S	S	S	S	S	S
171609 0 00	Sant Feliu de Guíxols	22.097		I	26.08.2021	S	S	S	S	S	S	S	S
171609 3 01	Escola de Música de Sant Feliu de Guíxols					S	S	S	S	S	S	S	S
171609 3 02	Emissora municipal de Sant Feliu de Guíxols					S	S	S	S	S	S	S	S
950552 0 00	Fundació Guíxols Surís					-	-	N	N	N	N	-	S
082114 0 00	Sant Feliu de Llobregat	45.467		C	29.07.2021	S	S	S	S	S	S	S	S
171616 0 00	Sant Feliu de Pallerols	1.437		C	29.07.2021	S	S	S	S	S	S	S	S
082129 0 00	Sant Feliu Sasserra	605		N	-	N	N	N	N	N	N	N	N

Notes:

(a) Proposta per exercir el dret de separació acordada pel Ple de l'Ajuntament de Sant Cugat del Vallès el 17 de maig de 2021.

(b) En dissolució d'acord amb la proposta de dissolució aprovada pel Ple en sessió extraordinària del dia 14 de juny de 2021 i nomenament del liquidador.

Codi d'identificació	Nom	Població	Partic. (%)	Estat	Data d'aprovació	CREP/							
						ELP	ERT	B	CPG	ECPN	EFE	DCT	M
081897 0 00	Sant Pere Sallavinera	151		N	-	N	N	N	N	N	N	N	N
082359 0 00	Sant Pol de Mar	5.428		C	29.07.2021	S	S	S	S	S	S	S	S
082362 0 00	Sant Quintí de Mediona	2.317		C	29.09.2021	S	S	S	S	S	-	S	S
082378 0 00	Sant Quirze de Besora	2.154		C	27.07.2021	S	S	S	S	S	S	S	S
082384 0 00	Sant Quirze del Vallès	20.195	100,00	C	30.09.2021	S	S	S	S	S	S	S	S
082384 5 01	Comu Sant Quirze del Vallès, SL					-	-	S	S	-	-	-	S
082397 0 00	Sant Quirze Safaja	631		C	30.09.2021	S	S	S	S	S	-	S	S
251945 0 00	Sant Ramon	487		C	14.10.2021	S	S	S	S	S	S	S	S
082401 0 00	Sant Sadurní d'Anoia	12.841		C	28.09.2021	S	S	S	S	S	S	S	S
082401 3 01	Fundació Pública Municipal "Patronat Cultural Parera" de Sant Sadurní d'Anoia					S	S	S	S	S	S	S	S
082418 0 00	Sant Sadurní d'Osormort	76		C	20.09.2021	S	S	S	S	S	-	S	S
080983 0 00	Sant Salvador de Guardiola	3.221		N	-	N	N	N	N	N	N	N	N
082628 0 00	Sant Vicenç de Castellet	9.767		C	25.08.2021	S	S	S	S	S	S	S	S
082649 0 00	Sant Vicenç de Montalt	6.452		N	-	N	N	N	N	N	N	N	N
082652 0 00	Sant Vicenç de Torelló	2.058		C	28.07.2021	S	S	S	S	S	S	S	S
082634 0 00	Sant Vicenç dels Horts	28.268		C	22.07.2021	S	S	S	S	S	S	S	S
431384 0 00	Santa Bàrbara	3.715		N	-	N	N	N	N	N	N	N	N
082439 0 00	Santa Cecília de Voltregà	182		C	08.07.2021	S	S	S	S	S	-	S	S
082444 0 00	Santa Coloma de Cervelló	8.268		C	09.08.2021	S	S	S	S	S	S	S	S
171805 0 00	Santa Coloma de Farners	13.363		I	20.09.2021	S	S	S	S	S	S	S	S
171805 3 01	Residència Geriàtrica Sant Salvador d'Horta					N	N	N	N	N	N	N	N
082457 0 00	Santa Coloma de Gramenet	120.443		C	27.09.2021	S	S	S	S	S	S	S	S
082457 3 02	Patronat de la Música de Santa Coloma de Gramenet					S	S	S	S	S	S	S	S
082457 5 01	GRAMEPARK, SA					-	-	S	S	-	-	-	S
082457 5 02	GRAMEIMPULS, SA					-	-	S	S	S	S	-	S

Codi d'identificació	Nom	Població	Partic. (%)	Estat	Data d'aprovació	CREP/							
						ELP	ERT	B	CPG	ECPN	EFE	DCT	M
082606 0 00	Santa Perpètua de Mogoda	25.999	100,00	N	-	N	N	N	N	N	N	N	N
982496 0 00	Consorci Urbanístic per al Desenvolupament del Sector Residencial Can Filuà Santa Perpètua					N	N	N	N	N	N	N	
082606 5 01	Mogoda Serveis, SAM					-	-	N	N	N	N	-	N
082613 0 00	Santa Susanna	3.548		N	-	N	N	N	N	N	N	N	N
081923 0 00	Santpedor	7.604		C	14.09.2021	S	S	S	S	S	S	S	S
431423 0 00	Sarral	1.538		C	28.09.2021	S	S	S	S	S	S	S	S
171864 0 00	Sarrià de Ter	5.229		C	05.10.2021	S	S	S	S	S	S	S	S
252017 0 00	Sarroca de Bellera	116		C	26.08.2021	S	S	S	S	S	S	S	S
252000 0 00	Sarroca de Lleida	358		C	21.09.2021	S	S	S	S	S	S	S	S
171870 0 00	Saus, Camallera i Llampaiés	856		C	30.06.2021	S	S	S	S	S	-	S	S
431439 0 00	Savallà del Comtat	53		C	03.09.2021	S	S	S	S	S	S	S	S
431444 0 00	Secuita, La	1.708		C	19.07.2021	S	S	S	S	S	-	S	S
171886 0 00	Selva de Mar, La	195		C	05.05.2021	S	S	S	S	S	-	S	S
431457 0 00	Selva del Camp, La	5.683	100,00	C	27.07.2021	S	S	S	S	S	S	S	S
431457 3 02	Fundació Pública Municipal El Vilar					S	S	S	S	S	S	S	
431457 5 01	Progrés Selvatà, SLM					-	-	S	S	-	-	-	S
431460 0 00	Senan	44		N	-	N	N	N	N	N	N	N	N
430445 0 00	Sénia, La	5.640		C	26.07.2021	S	S	S	S	S	S	S	S
252022 0 00	Senterada	139		C	27.09.2021	S	S	S	S	S	S	S	S
250352 0 00	Sentiu de Sió, La	414		C	21.06.2021	S	S	S	S	S	-	S	S
082671 0 00	Sentmenat	9.235		C	29.07.2021	S	S	S	S	S	S	S	S
171903 0 00	Serinyà	1.133		C	14.07.2021	S	S	S	S	S	-	S	S
252043 0 00	Seròs	1.946		C	30.09.2021	S	S	S	S	S	S	S	S
171910 0 00	Serra de Daró	222		C	27.07.2021	S	S	S	S	S	S	S	S
171925 0 00	Setcases*	170		I	*	S	S	S	S	S	S	S	S

* Pendent de la tramesa de l'acord d'aprovació definitiva per part del Ple (article 41.6 de la Llei 18/2010, del 7 de juny, de la Sindicatura de Comptes).

Codi d'identificació	Nom	Població	Partic. (%)	Estat	Data d'aprovació	CREP/							
						ELP	ERT	B	CPG	ECPN	EFE	DCT	M
252154 0 00	Talarn	595		C	04.08.2021	S	S	S	S	S	S	S	S
252154 5 01	Talarn Distribució Municipal Elèctrica, SLU		100,00			-	-	S	S	-	-	-	S
252154 5 02	Talarn Energia Elèctrica, SLU		100,00			-	-	S	S	-	-	-	S
252167 0 00	Talavera	279		C	07.09.2021	S	S	S	S	S	S	S	S
171959 0 00	Tallada d'Empordà, La	454		C	30.09.2021	S	S	S	S	S	-	S	S
082785 0 00	Taradell	6.640		C	16.09.2021	S	S	S	S	S	S	S	S
431482 0 00	Tarragona	136.496		C	27.09.2021	S	S	S	S	S	S	S	S
431482 3 01	Institut Municipal de Serveis Socials de Tarragona					S	S	S	S	S	S	S	S
431482 3 02	Patronat Municipal d'Esports de Tarragona					S	S	S	S	S	S	S	S
431482 3 04	Patronat Municipal de Turisme de Tarragona					S	S	S	S	S	S	S	S
983021 0 00	Consorci per a la Gestió de la Televisió Digital Terrestre del Camp de Tarragona (TACOALT)					S	S	S	S	S	S	S	S
983021 4 01	TACDOTZE					-	-	S	S	-	-	-	S
431482 5 01	Empresa Municipal de Transports Públics de Tarragona, SA		100,00			-	-	S	S	S	S	-	S
431482 5 02	Aparcaments Municipals de Tarragona, SA		100,00			-	-	S	S	S	S	-	S
431482 5 03	Empresa de Serveis i Promocions d'Iniciatives Municipals, SA		100,00			-	-	S	S	S	S	-	S
431482 5 07	Empresa Municipal de Mitjans de Comunicació de Tarragona, SA		100,00			-	-	S	S	S	S	-	S
431482 5 08	Empresa Municipal de Desenvolupament Econòmic de Tarragona, SA		100,00			-	-	S	S	S	S	-	S
431482 5 09	Servei Municipal de l'Habitatge i Actuacions Urbanes, SA		100,00			-	-	S	S	S	S	-	S
431482 5 10	Agrupació d'Empreses Municipals de Tarragona, AIE		100,00			-	-	S	S	S	S	-	S
431482 8 27	Empresa Municipal Mixta d'Aigües de Tarragona, SA		51,00			-	-	S	S	S	S	-	S
431482 8 94	Empresa Mixta de Serveis Fúnebres Municipals de Tarragona, SA		51,00			-	-	S	S	-	-	-	S
950297 0 00	Fundació Tarragona 2017					-	-	S	S	S	-	-	S
950301 0 00	Fundació Tarragona 2017 Smart Mediterranean City					-	-	S	S	S	-	-	S
252173 0 00	Tàrrega	17.445		C	22.07.2021	S	S	S	S	S	S	S	S
252173 4 01	Fira de Teatre al Carrer de Tàrrega					-	-	S	S	-	-	-	S
252173 5 01	Societat Urbanística Municipal de Tàrrega d'Habitatge Social, SL		100,00			-	-	S	S	-	-	-	S
252189 0 00	Tàrrés	102		N	-	N	N	N	N	N	N	N	N
252192 0 00	Tarroja de Segarra	188		C	29.07.2021	S	S	S	S	S	S	S	S
082750 0 00	Tavèrnoles	322		C	26.07.2021	S	S	S	S	S	-	S	S

Codi d'identificació	Nom	Població	Partic. (%)	Estat	Data d'aprovació	CREP/							
						ELP	ERT	B	CPG	ECPN	EFE	DCT	M
172001 0 00	Tortellà	818		C	26.07.2021	S	S	S	S	S	S	S	S
431554 0 00	Tortosa	33.439		C	04.10.2021	S	S	S	S	S	S	S	S
981569 0 00	ConSORCI Turístic de la Ruta dels Tres Reis		S	S		S	S	S	S	S			
431554 4 01	Entitat Pública Empresarial Local Hospital i Llars de la Santa Creu de Tortosa		-	-		S	S	S	S	-	S		
431554 5 01	Gestió Sanitària i Assistencial de Tortosa, SAM		100,00	-		-	S	S	S	S	-	S	
431554 5 02	Gestió Urbanística Municipal de Tortosa, SA		100,00	-		-	S	S	-	-	-	S	
431554 5 03	Empresa Municipal de Serveis Públics, SL		100,00	-		-	S	S	-	-	-	S	
431554 5 04	Tortosasport, SL		100,00	-		-	S	S	-	-	-	S	
431554 5 06	Tortosa Media, SL		100,00	-		-	S	S	-	-	-	S	
431554 5 07	Tortosa Salut, SL		100,00	-		-	S	S	S	S	-	S	
431554 8 B4	Empresa Mixta Escorxador de Tortosa, SL		85,05	-		-	S	S	-	-	-	S	
172018 0 00	Toses	168		C	27.07.2021	S	S	S	S	S	S	S	
172023 0 00	Tossa de Mar	5.818		C	09.09.2021	S	S	S	S	S	S	S	
252347 0 00	Tremp	5.911		C	02.08.2021	S	S	S	S	S	S	S	
172044 0 00	Ullà	1.177		C	28.07.2021	S	S	S	S	S	S	S	
082900 0 00	Ullastrell	2.089		C	22.09.2021	S	S	S	S	-	S	S	
172057 0 00	Ullastret	274		C	05.10.2021	S	S	S	S	S	S	S	
431567 0 00	Ulldecona	6.525		N	-	N	N	N	N	N	N	N	
431573 0 00	Ulldemolins	398		C	16.09.2021	S	S	S	S	S	S	S	
172039 0 00	Ultramort	225		C	29.09.2021	S	S	S	S	-	S	S	
172060 0 00	Urús	196		C	11.08.2021	S	S	S	S	-	S	S	
082917 0 00	Vacarisses	6.832		N	-	N	N	N	N	N	N	N	
170144 0 00	Vajol, La	89		C	13.10.2021	S	S	S	S	-	S	S	
172082 0 00	Vall de Bianya, La	1.275		C	20.07.2021	S	S	S	S	-	S	S	
250432 0 00	Vall de Boí, La	1.019		C	28.06.2021	S	S	S	S	S	S	S	
250432 3 01	Patronat de la Vall de Boí		S	S		S	S	S	S	S			
250432 8 A8	Escola d'Esquí de la Vall de Boí, SL		94,00	-		-	S	S	-	-	-	S	
259010 0 00	Vall de Cardós	350		C	24.09.2021	S	S	S	S	S	S	S	

Codi d'identificació	Nom	Població	Partic. (%)	Estat	Data d'aprovació	CREP/							
						ELP	ERT	B	CPG	ECPN	EFE	DCT	M
172137 0 00	Vidreres	7.951		C	04.10.2021	S	S	S	S	S	S	S	S
252430 0 00	Vielha e Mijaran	5.611		C	28.07.2021	S	S	S	S	S	S	S	S
431652 0 00	Vilabella	729		C	28.09.2021	S	S	S	S	S	S	S	S
172142 0 00	Vilabertran	993		C	21.07.2021	S	S	S	S	S	-	S	S
172155 0 00	Vilablareix	3.063	100,00	C	16.09.2021	S	S	S	S	S	S	S	S
172155 5 01	Vilablareix Futur, SL					-	-	S	S	-	-	-	S
082994 0 00	Vilada	419		N	-	N	N	N	N	N	N	N	N
172174 0 00	Viladamats	458		C	07.07.2021	S	S	S	S	S	S	S	S
172168 0 00	Viladasens	206		C	17.09.2021	S	S	S	S	S	-	S	S
083015 0 00	Viladecans	67.197		I	30.09.2021	S	S	S	S	S	S	S	S
983687 0 00	Consorti Vilawatt per a la Transició Energètica *					N	N	N	N	N	N	N	N
083015 5 01	Societat Privada Municipal Viladecans Mediterrània, SL					-	-	S	S	S	S	-	S
083015 5 04	Viladecans Grup d'Empreses Municipals, SL					-	-	S	S	-	-	-	S
083015 5 05	Viladecans Renovació Urbana, SL					-	-	S	S	-	-	-	S
083015 5 06	Viladecans Qualitat, SL					-	-	S	S	-	-	-	S
950442 0 00	Fundació Ciutat de Viladecans	-	-	N	N	N	N	-	S				
083008 0 00	Viladecavalls	7.545	100,00	N	-	N	N	N	N	N	N	N	N
083008 5 01	Viladecavalls Multigestió Pública, SL					-	-	N	N	N	N	-	N
172180 0 00	Vilademuls	835		C	06.09.2021	S	S	S	S	S	S	S	S
172207 0 00	Viladrau	1.047		C	05.07.2021	S	S	S	S	S	-	S	S
172214 0 00	Vilafant	5.421		I	28.07.2021	S	S	S	S	S	S	N	S
083054 0 00	Vilafranca del Penedès	40.154		C	15.06.2021	S	S	S	S	S	S	S	S
083054 4 01	Institut Municipal de Formació					-	-	S	S	-	-	-	S
083054 5 02	Serveis Municipals de Comunicació, SL					-	-	S	S	-	-	-	S
083054 5 03	Empresa Municipal d'Aigües de Vilafranca, SAU					-	-	S	S	-	-	-	S
950148 0 00	Fundació Vinseum, Museu de les Cultures del Vi de Catalunya					-	-	S	S	S	-	-	S
950151 0 00	Fundació Festa Major de Vilafranca del Penedès					-	-	S	S	S	-	-	S

* Consorci constituït el 19 de febrer del 2020 però sense iniciar l'activitat durant l'exercici 2020.

Codi d'identificació	Nom	Població	Partic. (%)	Estat	Data d'aprovació	CREP/							
						ELP	ERT	B	CPG	ECPN	EFE	DCT	M
431747 0 00	Vilella Baixa, La	204		N	-	N	N	N	N	N	N	N	N
083041 0 00	Vilobí del Penedès	1.102		N	-	N	N	N	N	N	N	N	N
172333 0 00	Vilobí d'Onyar	3.333		C	22.07.2021	S	S	S	S	S	S	S	S
172327 0 00	Vilopriu	204		C	09.08.2021	S	S	S	S	S	-	S	S
252537 0 00	Vilosell, El	173		N	-	N	N	N	N	N	N	N	N
431763 0 00	Vimodí i Poblet	890		C	15.07.2021	S	S	S	S	S	S	S	S
252555 0 00	Vinaixa	450		C	24.08.2021	S	S	S	S	S	S	S	S
431779 0 00	Vinebre	425		C	24.09.2021	S	S	S	S	S	S	S	S
431785 0 00	Vinyols i els Arcs	2.124		C	14.10.2021	S	S	S	S	S	S	S	S
083089 0 00	Viver i Serrateix	172		N	-	N	N	N	N	N	N	N	N
430521 0 00	Xerta	1.154		C	22.07.2021	S	S	S	S	S	S	S	S

167

4.2.2. Consells comarcals

Codi d'identificació	Nom	Població	Partic. (%)	Estat	Data d'aprovació	CREP/							
						ELP	ERT	B	CPG	ECPN	EFE	DCT	M
810017 0 00	Alt Camp, L'	44.695		C	28.09.2021	S	S	S	S	S	S	S	S
982995 0 00	Consorci Leader de Desenvolupament Rural del Camp					S	S	S	S	S	S	S	
810022 0 00	Alt Empordà, L'	142.624		C	28.09.2021	S	S	S	S	S	S	S	
810038 0 00	Alt Penedès, L'	109.606		C	16.09.2021	S	S	S	S	S	S	S	S
981497 0 00	Consorci de Promoció Turística del Penedès					S	S	S	S	S	S	S	
810043 0 00	Alt Urgell, L'	20.231		I	29.07.2021	S	S	S	S	S	S	S	S
981734 0 00	Consorci Alt Urgell XXI					N	N	N	N	N	N	N	
982206 0 00	Consorci Alt Urgell, gestió del medi ambient, AUGEMA					S	S	S	S	S	S	S	
982982 0 00	Consorci GAL Alt Urgell-Cerdanya					S	S	S	S	S	S	S	
983212 0 00	Consorci d'Atenció a les Persones de l'Alt Urgell					S	S	S	S	S	S	S	
810043 5 01	Iniciatives Alt Urgell, SA					-	-	S	S	-	-	-	S
810056 0 00	Alta Ribagorça, L'	3.825		C	15.07.2021	S	S	S	S	S	S	S	

Codi d'identificació	Nom	Població	Partic. (%)	Estat	Data d'aprovació	CREP/							
						ELP	ERT	B	CPG	ECPN	EFE	DCT	M
810069 0 00	Anoia, L'	123.024		N	-	N	N	N	N	N	N	N	N
810069 3 01	Consell Econòmic i Social de la Comarca de l'Anoia (CESCA)					N	N	N	N	N	N	N	
810398 0 00	Aran, Era	10.175		C	16.07.2021	S	S	S	S	S	S	S	S
810398 3 02	Servici Aranés de Benèster e Salut					S	S	S	S	S	S	S	
810398 3 03	Foment Torisme Val d'Aran					S	S	S	S	S	S	S	
810398 5 02	Pompiers Emergències, SLU					-	-	S	S	-	-	-	S
810398 5 04	Aran Salut, Servicis Assistencians Integrats, SL					-	-	S	S	S	S	-	S
810075 0 00	Bages, El	180.575		C	27.09.2021	S	S	S	S	S	S	S	S
810075 3 01	Parc Geològic i Miner de la Catalunya Central					S	S	S	S	S	S	S	
810081 0 00	Baix Camp, El	194.127		N	-	N	N	N	N	N	N	N	N
980735 0 00	Consorti per a la Gestió dels Residus Municipals del Baix Camp					N	N	N	N	N	N	N	
810081 5 01	Serveis Comarcals Mediambientals, SA					-	-	N	N	N	N	-	N
810081 5 02	Societat Serveis Comarcals Mediambientals Cambrils, SL					-	-	N	N	N	N	-	N
810081 8 C7	Comaigua, SL					-	-	N	N	N	N	-	N
810081 8 C8	Secomsa Gestió, SA	-	-	N	N	N	N	-	N				
810094 0 00	Baix Ebre, El	78.011		C	14.10.2021	S	S	S	S	S	S	S	S
983080 0 00	Consorti per al Desenvolupament del Baix Ebre i Montsià					S	S	S	S	S	S	S	
810094 5 01	Baix Ebre Innova, SL					-	-	S	S	-	-	-	S
810108 0 00	Baix Empordà, El	135.805		C	07.06.2021	S	S	S	S	S	S	S	S
810115 0 00	Baix Llobregat, El	834.653		C	19.07.2021	S	S	S	S	S	S	S	S
980432 0 00	Consorti de la Colònia Güell					S	S	S	S	S	S	S	
981556 0 00	Consorti de Turisme del Baix Llobregat					S	S	S	S	S	S	S	
810120 0 00	Baix Penedès, El	107.803		C	22.09.2021	S	S	S	S	S	S	S	S
810141 0 00	Berguedà, El	39.980		N	-	N	N	N	N	N	N	N	N
980156 0 00	Agència de Desenvolupament del Berguedà					N	N	N	N	N	N	N	
810154 0 00	Cerdanya, La	18.525		I	13.10.2021	S	S	S	S	S	S	S	S
810154 3 01	Patronat Comarcal de Turisme de la Cerdanya					N	N	N	N	N	N	N	
810167 0 00	Conca de Barberà, La	19.947		C	27.09.2021	S	S	S	S	S	S	S	S
810167 3 01	Organisme Autònom de Desenvolupament de la Conca de Barberà					S	S	S	S	S	S	S	

Codi d'identificació	Nom	Població	Partic. (%)	Estat	Data d'aprovació	CREP/								
						ELP	ERT	B	CPG	ECPN	EFE	DCT	M	
810173 0 00	Garraf, El	152.801		C	30.09.2021	S	S	S	S	S	S	S	S	
810189 0 00	Garrigues, Les	18.873		C	22.07.2021	S	S	S	S	S	S	S	S	
810192 0 00	Garrotxa, La	58.620		C	15.07.2021	S	S	S	S	S	S	S	S	
980181 0 00	Consorti d'Acció Social de la Garrotxa					S	S	S	S	S	S	S		
981654 0 00	Consorti per a la Protecció i la Gestió de l'Espai d'Interès Natural de l'Alta Garrotxa					S	S	S	S	S	S	S		
981902 0 00	Consorti de Medi Ambient i Salut Pública de la Garrotxa (SIGMA)					S	S	S	S	S	S	S		
810206 0 00	Gironès, El	197.104		C	21.07.2021	S	S	S	S	S	S	S	S	
810206 3 02	Escola de Música del Gironès					S	S	S	S	S	S	S		
982516 0 00	Consorti de Benestar Social Gironès-Salt					S	S	S	S	S	S	S		
810213 0 00	Maresme, El	458.626		I	28.09.2021	S	S	S	S	S	S	S	S	
981116 0 00	Consorti de Promoció Turística Costa del Maresme					N	N	N	N	N	N	N		
810424 0 00	Moianès, El	13.919		N	-	N	N	N	N	N	N	N	N	
981180 0 00	Consorti per a la Promoció dels Municipis del Moianès					N	N	N	N	N	N	N		
810228 0 00	Montsià, El	68.263		N	-	N	N	N	N	N	N	N	N	
983606 0 00	Consorti de Polítiques Ambientals de les Terres de l'Ebre (COPATE)					N	N	N	N	N	N	N		
810234 0 00	Noguera, La	39.132		C	07.10.2021	S	S	S	S	S	S	S	S	
983093 0 00	Consorti Grup d'Acció Local Noguera-Segrià Nord					S	S	S	S	S	S	S		
810249 0 00	Osona	163.702		N	-	N	N	N	N	N	N	N	N	
980273 0 00	Consorti per a la Gestió de Residus Urbans d'Osona					N	N	N	N	N	N	N		
982234 0 00	Consorti d'Osona de Serveis Socials					N	N	N	N	N	N	N		
810249 8 B0	Depuradores d'Osona, SL					51,00	-	-	N	N	N	N	-	N
810249 8 B1	Recollida de Residus d'Osona, SL					55,00	-	-	N	N	N	N	-	N
810249 8 B2	Aigües d'Osona, SA					51,06	-	-	N	N	N	N	-	N
810252 0 00	Pallars Jussà, El	13.227		C	03.08.2021	S	S	S	S	S	S	S		
810265 0 00	Pallars Sobirà, El	6.930		C	30.09.2021	S	S	S	S	S	S	S	S	
983227 0 00	Consorti Leader Pirineu Occidental					S	S	S	S	S	S	S		
810287 0 00	Pla de l'Estany, El	32.637		C	29.09.2021	S	S	S	S	S	S	S		

Codi d'identificació	Nom	Població	Partic. (%)	Estat	Data d'aprovació	CREP/							
						ELP	ERT	B	CPG	ECPN	EFE	DCT	M
810271 0 00	Pla d'Urgell, El	36.737		C	20.09.2021	S	S	S	S	S	S	S	S
810290 0 00	Priorat, El	9.160		C	29.09.2021	S	S	S	S	S	S	S	S
810304 0 00	Ribera d'Ebre, La	21.870		N	-	N	N	N	N	N	N	N	N
980910 0 00	Consorti per a la Gestió dels Residus Municipals de les Comarques de la Ribera d'Ebre, el Priorat i la Terra Alta		N			N	N	N	N	N	N		
981348 0 00	Consorti Intercomarcal d'Iniciatives Socioeconòmiques		N			N	N	N	N	N	N		
810311 0 00	Ripollès, El	25.253		C	21.09.2021	S	S	S	S	S	S	S	S
980886 0 00	Consorti Servei de Recaptació Cerdanya-Ripollès		S			S	S	S	S	S	S		
981620 0 00	Agència de Desenvolupament del Ripollès		S			S	S	S	S	S	S		
810326 0 00	Segarra, La	23.318		C	28.07.2021	S	S	S	S	S	S	S	S
983114 0 00	Consorti per al Desenvolupament de la Catalunya Central		S			S	S	S	S	S	S		
810326 4 01	Gestió d'Aigües de la Segarra		-			-	S	S	-	-	-	S	
810332 0 00	Segrià, El	211.840		C	08.10.2021	S	S	S	S	S	S	S	S
981919 0 00	Consorti de Residus del Segrià		S			S	S	S	S	S	S		
810347 0 00	Selva, La	174.638		N	-	N	N	N	N	N	N	N	N
810347 3 01	Patronat per a la Gestió de la Conservació i Millora del Castell de Montsoriu		N			N	N	N	N	N	N		
810347 8 F6	<i>Serveis Mediambientals de la Selva Nora, SA</i>		83,35			-	-	N	N	N	N	-	N
810350 0 00	Solsonès, El	13.513		C	08.07.2021	S	S	S	S	S	S	S	S
810350 3 01	Patronat de Turisme del Solsonès		S			S	S	S	S	S	S		
810350 3 03	Fundació Pública Comarcal, Centre Sanitari del Solsonès		S			S	S	S	S	S	S		
810363 0 00	Tarragonès, El	261.466		C	29.07.2021	S	S	S	S	S	S	S	
810379 0 00	Terra Alta, La	11.430		C	04.08.2021	S	S	S	S	S	S	S	
810385 0 00	Urgell, L'	37.116		N	-	N	N	N	N	N	N	N	N
980426 0 00	Consorti per a la Gestió dels Residus Urbans de l'Urgell		N			N	N	N	N	N	N		
810385 5 E4	<i>Urgell Net, SA</i>		51,49			-	-	N	N	N	N	-	N
810402 0 00	Vallès Occidental, El	937.508		C	15.09.2021	S	S	S	S	S	S	S	S
981958 0 00	Consorti per a la Gestió de Residus del Vallès Occidental		S			S	S	S	S	S	S		

Codi d'identificació	Nom	Població	Partic. (%)	Estat	Data d'aprovació	CREP/							
						ELP	ERT	B	CPG	ECPN	EFE	DCT	M
810419 0 00	Vallès Oriental, El	414.570		C	29.09.2021	S	S	S	S	S	S	S	S
981288 0 00	Consorti per a la Gestió de Residus del Vallès Oriental					S	S	S	S	S	S	S	S
981288 5 01	Serveis Ambientals del Vallès Oriental, SA		100,00			-	-	S	S	S	S	-	S

4.2.3. Diputacions

Codi d'identificació	Nom	Població	Partic. (%)	Estat	Data d'aprovació	CREP/							
						ELP	ERT	B	CPG	ECPN	EFE	DCT	M
800084 0 00	Barcelona	5.743.402		C	30.09.2021	S	S	S	S	S	S	S	S
800084 3 03	Organisme de Gestió Tributària (ORGT)					S	S	S	S	S	S	S	S
800084 3 04	Patronat d'Apòstes					S	S	S	S	S	S	S	S
800084 3 05	Institut del Teatre					S	S	S	S	S	S	S	S
980208 0 00	Consorti Centre de Cultura Contemporània de Barcelona Casa de Caritat					S	S	S	S	S	S	S	S
980306 0 00	Consorti de les Drassanes Reials i Museu Marítim de Barcelona					S	S	S	S	S	S	S	S
980387 0 00	Consorti del Parc de la Serralada Litoral					S	S	S	S	S	S	S	S
980621 0 00	Consorti d'Estudis, Mediació i Conciliació a l'Administració Local (CEMICAL)					S	S	S	S	S	S	S	S
980791 0 00	Consorti del Patrimoni de Sitges					S	S	S	S	S	S	S	S
980805 0 00	Consorti del Centre de Documentació i Museu Tèxtil de Terrassa					S	S	S	S	S	S	S	S
981137 0 00	Consorti Parc de la Serralada de Marina					S	S	S	S	S	S	S	S
981272 0 00	Consorti Universitat Internacional Menéndez Pelayo Barcelona - Centre Ernest Lluch					S	S	S	S	S	S	S	S
981291 0 00	Consorti de l'Espai Natural de les Guàrdies-Savassona					S	S	S	S	S	S	S	S
981312 0 00	Consorti del Parc Agrari del Baix Llobregat					S	S	S	S	S	S	S	S
983665 0 00	Consorti Institut de Ciències Polítiques i Socials					S	S	S	S	S	S	S	S
800084 5 01	Xarxa Audiovisual Local, SL		100,00			-	-	S	S	S	S	-	S
950360 0 00	Fundació Privada Democràcia i Govern Local					-	-	S	S	S	-	-	S
950376 0 00	Fundació Privada Palau					-	-	S	S	S	-	-	S
950382 0 00	Fundació Institut d'Humanitats de Barcelona					-	-	S	S	S	-	-	S

Codi d'identificació	Nom	Població	Partic. (%)	Estat	Data d'aprovació	CREP/							
						ELP	ERT	B	CPG	ECPN	EFE	DCT	M
800176 0 00	Girona	781.788		C	22.09.2020	S	S	S	S	S	S	S	S
800176 3 01	Xarxa Local de Municipis Gironins					S	S	S	S	S	S	S	
800176 3 02	Conservatori de Música Isaac Albéniz de la Diputació de Girona					S	S	S	S	S	S	S	
800176 3 03	Organisme Autònom de Salut Pública de la Diputació de Girona (Dipsalut)					S	S	S	S	S	S	S	
980024 0 00	ConSORCI d'Aigües Costa Brava Girona					S	S	S	S	S	S	S	
982173 0 00	ConSORCI de les Vies Verdes de Girona					S	S	S	S	S	S	S	
983652 0 00	ConSORCI de les Gavarres					S	S	S	S	S	S	S	
800176 4 01	Serveis de Millora i Expansió Ramadera i Genètica Aplicada					-	-	S	S	-	-	-	S
800176 5 F1	Sumar, Serveis Públics d'Acció Social de Catalunya, SL					51,10	-	-	S	S	S	-	S
800176 8 32	Patronat de Turisme Costa Brava-Girona, SA					50,00	-	-	S	S	-	-	S
950421 0 00	Fundació Casa de Cultura de Girona	-	-	S	S	S	-	-	S				
800255 0 00	Lleida	438.517		N	-	N	N	N	N	N	N	N	N
800255 3 01	Patronat de Promoció Econòmica de la Diputació de Lleida					N	N	N	N	N	N	N	
800255 3 02	Institut d'Estudis Ilerdencs (IEI)					N	N	N	N	N	N	N	
800255 3 03	Patronat Intercomarcal Turisme Terres de Lleida					N	N	N	N	N	N	N	
800255 3 04	Organisme Autònom de Gestió i Recaptació					N	N	N	N	N	N	N	
981478 0 00	Centre d'Estudis Porcins					N	N	N	N	N	N	N	
982075 0 00	ConSORCI Estany d'Ivars-Vila-sana					N	N	N	N	N	N	N	
983009 0 00	ConSORCI Català pel Desenvolupament Local					N	N	N	N	N	N	N	
983068 0 00	ConSORCI Segre-Rialb					N	N	N	N	N	N	N	
983495 0 00	ConSORCI GlobaLleida					N	N	N	N	N	N	N	
959027 0 00	Fundació CEEI Lleida Centre Europeu d'Empreses i Innovació					-	-	N	N	N	N	-	N
800433 0 00	Tarragona	816.772		C	25.09.2020	S	S	S	S	S	S	S	
800433 3 03	BASE - Gestió d'Ingressos					S	S	S	S	S	S	S	
800433 3 04	Patronat de Turisme de la Diputació de Tarragona					S	S	S	S	S	S	S	
959021 0 00	Associació Arc Llatí - Arco Latino - Arc Latin					-	-	S	S	S	-	-	S

4.2.4. Entitats municipals descentralitzades

Codi d'identificació	Nom	Població	Partic. (%)	Estat	Data d'aprovació	CREP/							
						ELP	ERT	B	CPG	ECPN	EFE	DCT	M
700012 0 00	Ainet de Besan	45		I	19.05.2021	S	S	S	S	S	S	S	N
700027 0 00	Arànsér	40		C	16.07.2021	S	S	S	S	S	S	S	S
700033 0 00	Araós	51		C	18.01.2021	S	S	S	S	S	S	S	S
700048 0 00	Arcavell i la Farga de Moles	46		C	12.08.2021	S	S	S	S	S	S	S	S
700051 0 00	Arestui	22		I	22.09.2021	S	S	S	S	S	S	N	S
700064 0 00	Àreu	73		I	04.02.2021	S	S	N	S	S	S	S	S
700070 0 00	Arró	31		C	02.09.2021	S	S	S	S	S	S	S	S
700086 0 00	Arròs e Vila	166		C	09.09.2021	S	S	S	S	S	S	S	S
700099 0 00	Ars	26		C	28.09.2021	S	S	S	S	S	S	S	S
700103 0 00	Arties e Garòs	628		C	21.04.2021	S	S	S	S	S	S	S	S
700110 0 00	Asnurri	17		C	01.10.2021	S	S	S	S	S	S	S	S
700125 0 00	Aubèrt e Betlan	339		C	06.10.2021	S	S	S	S	S	S	S	S
700131 0 00	Bagergue	101		C	16.04.2021	S	S	S	S	S	S	S	S
700146 0 00	Baiasca	20		N	-	N	N	N	N	N	N	N	N
700756 0 00	Baldomar	79		C	14.07.2021	S	S	S	S	S	S	S	S
700717 0 00	Bellaterra	2.938		N	-	N	N	N	N	N	N	N	N
700159 0 00	Bescaran	77		N	-	N	N	N	N	N	N	N	N
700162 0 00	Betren	555		C	19.08.2021	S	S	S	S	S	S	S	S
700722 0 00	Bítem	1.121		N	-	N	N	N	N	N	N	N	N
700738 0 00	Campredó	1.224		N	-	N	N	N	N	N	N	N	N
700178 0 00	Canalda	52		N	-	N	N	N	N	N	N	N	N

4.2.5. Entitats metropolitanes

Codi d'identificació	Nom	Població	Partic. (%)	Estat	Data d'aprovació	CREP/								
						ELP	ERT	B	CPG	ECPN	EFE	DCT	M	
820033 0 00	Àrea Metropolitana de Barcelona, L'	3.339.279		C	28.09.2021	S	S	S	S	S	S	S	S	
820033 3 01	Institut Metropolità del Taxi					S	S	S	S	S	S	S		
980096 0 00	ConSORCI Besòs Tordera					S	S	S	S	S	S	S		
980518 0 00	Institut d'Estudis Regionals i Metropolitans de Barcelona					S	S	S	S	S	S	S		
981446 0 00	ConSORCI del Parc Natural de la Serra de Collserola					S	S	S	S	S	S	S		
982748 0 00	ConSORCI per a la Construcció i Explotació de la Quarta Planta de Tractament Integral dels Residus Municipals de l'Àrea Metropolitana de Barcelona					S	S	S	S	S	S	S		
820033 4 01	Institut Metropolità de Promoció de Sòl i Gestió Patrimonial (IMPSOL)					-	-	S	S	S	S	-	S	
820033 5 01	AMB Informació i Serveis, SA					100,00	-	-	S	S	-	-	-	S
820033 5 03	Transports de Barcelona, SA					100,00	-	-	S	S	S	S	-	S
820033 5 04	Ferrocarril Metropolità de Barcelona, SA					100,00	-	-	S	S	S	S	-	S
820033 5 05	Habitatge Metròpolis Barcelona, SA					100,00	-	-	S	S	-	-	-	S
820033 5 06	Societat Urbanística Metropolitana de Rehabilitació i Gestió, SA					100,00	-	-	S	S	-	-	-	S
820033 5 07	Regesa Aparcaments i Serveis, SA					100,00	-	-	S	S	-	-	-	S
820033 5 E9	Projectes i Serveis de Mobilitat, SA					100,00	-	-	S	S	S	S	-	S
820033 5 F0	Transports Metropolitans de Barcelona, SL					100,00	-	-	S	S	-	-	-	S
980096 5 01	CCB Serveis Mediambientals, SA	100,00	-	-	S	S	-	-	-	S				

176

4.2.6. Mancomunitats de municipis

Codi d'identificació	Nom	Població	Partic. (%)	Estat	Data d'aprovació	CREP/								
						ELP	ERT	B	CPG	ECPN	EFE	DCT	M	
900620 0 00	d'Abastament d'Aigua del Solsonès	11.520	100,00	N	-	N	N	N	N	N	N	N	N	
900620 5 01	Aigües del Cardener, SA					-	-	N	N	N	N	-	N	
900399 0 00	d'Aguilar de Segarra, Fonollosa i Rajadell	3.330		N	-	N	N	N	N	N	N	N		

APROVACIÓ DE L'INFORME

Certifico que a Barcelona, el 26 de juliol del 2022, reunit el Ple de la Sindicatura de Comptes, presidit pel síndic major, Miquel Salazar Canalda, amb l'assistència dels síndics Anna Tarrach Colls, Manel Rodríguez Tió, Llum Rodríguez Rodríguez, M. Àngels Cabasés Piqué i Josep Viñas i Xifra, actuant-hi com a secretari el secretari general de la Sindicatura, Ferran Domínguez García, i com a ponent el síndic Manel Rodríguez Tió, amb deliberació prèvia s'acorda aprovar l'informe de fiscalització 13/2022, relatiu al Compte general de les corporacions locals, exercici 2020.

I, perquè així consti i tingui els efectes que corresponguin, signo aquesta certificació, amb el vistiplau del síndic major.

El secretari general

Vist i plau,

El síndic major

