

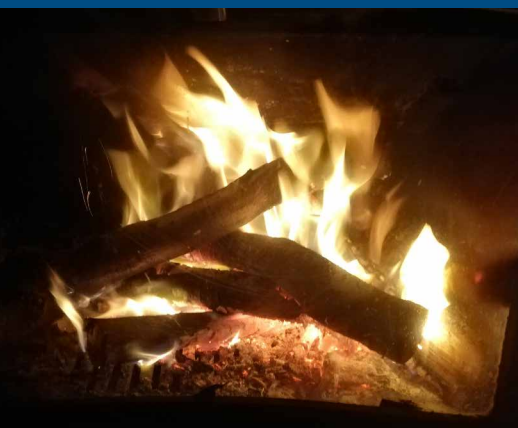

Núm.  
**71**  
Desembre  
2022

# Aires de l'Empordà





# Aires de l'Empordà

## SU- MA- RI

|                                   |    |
|-----------------------------------|----|
| Sumari .....                      | 2  |
| Editorial .....                   | 2  |
| Festes del Municipi .....         | 3  |
| L'Ajuntament informa .....        | 4  |
| L'ADF informa.....                | 6  |
| Homenots.....                     | 8  |
| Enigmes 70 i sol.lucions 69 ..... | 11 |
| Gràfica població comarcal .....   | 12 |
| 25 N .....                        | 13 |
| La Sala .....                     | 14 |
| Benestar versus creixement?.....  | 15 |
| Homenatge a la vellesa.....       | 16 |

Aquest any sembla que passarem d'un estiu llarg, calorós i sec, directament a l'hivern. I no haurem pogut gaudir gaire d'una de les delícies de la tardor com fer provisió de bolets per la resta de l'any.

A la portada també hi tenim la nostra conciudadana més degana, la Mercè de Can Cullera i el més novell, en Pau Casadevall, fill de l'Albert Casadevall i la Pilar Rodríguez, que va néixer el passat 2 de juny a les 22:22h.

Aquestes dues persones simbolitzen el passat, present i futur de la nostre petita societat que es disposa a canviar el full del calendari.

Aprofitem per desitjar-vos unes...

*Bones festes de Nadal*

*i un any nou més benvolent i feliç per tothom!*



## EDI- TO- RIAL

Estem a punt d'acabar un altre any, de passar la pàgina del calendari i tancar una etapa cronològica de la nostra vida, per obrir-ne una altra, que desitgem il.lusionant i esperançada.

De fet, la nostra existència és un tancar cicles i obrir noves etapes continuadament, sabent controlar les pors i desvetllant les fortaleses que portem dins per tal de mantenir aquella il.lusió i aquella esperançada que ens mantenen vius i disposats a superar reptes i amb els ulls oberts per veure noves portes per obrir i aprofitar les futures oportunitats que ens sortiran al pas.

Tots els finals de cicle son propicis per girar la vista enrere i veure el camí fet: és el moment de l'anàlisi. Aquest necessita de capacitat d'autocrítica i reflexió. La primera per saber en què no hem de tornar a ensopegar, en què ens hem equivocat i la segona per cercar la millora en el resultat.

I també de posar les bases de futur per continuar el nostre camí, individual i compartit, essent actors protagonistes de la nostra vida, sense conformar-nos en ser espectadors passius.

I tornant al principi, això sols serà possible si ens mantenim il.lusionats i esperançats, si creiem en nosaltres mateixos. I sí, ens equivocarem, potser caurem... però ens tornarem a aixecar i seguirem caminant. A estones potser amb l'ajuda d'una crossa, però seguirem endavant! I donant la mà a les companyes de camí, per ajudar, si cal, i per estimar, sempre.

Bon any a tothom!

Sebastià.

Telèfon Ajuntament: 972 56 51 61  
butlleti\_aj@hotmail.com



Diputació de Girona



## OBRES

### **Reforç del paviment del pont de can Turró**

S'ha executat ja l'obra per reforçar el paviment al pont de can Turró a la carretera que va d'Espinavessa a Vilert. L'acabat de les obres s'ha hagut de corregir ja que el desnivell entre el paviment nou del pont i l'asfalt de la carretera era desmesurat.

### **Arranjament de la carretera d'Espinavessa des de Costa Rasa fins a can Tanic**

Aquesta carretera no es podrà asfaltar fer abans d'acabar l'any tal com hauríem volgut. No obstant, els tràmits per adjudicar les obres ja han començat. S'informarà del començament de les obres puntualment.

### **Passallís del camí de can Parés**

Des de l'Agència Catalana de l'Aigua se'ns ha requerit a l'Ajuntament per tal que es facin unes modificacions al passallís del camí de can Parés. Les actuacions que es demanen de fer son la retirada de la passera situada aigües amunt i la col.locació de pedra d'escullera a la part aigües avall del passallís.

Els tècnics estan en contacte amb l'ACA per definir exactament les actuacions necessàries. Una vegada definides exactament les actuacions es duran a terme. S'informarà els veïns si cal fer algun tall del camí.

### **Prohibició de crema de restes vegetals**

La crema de restes vegetals no està permesa des d'aquest any tal com es va informar a través del grup de whatsapp Comunicació Cabanelles.

Aquest canvi normatiu ve donat per una nova llei estatal la "Ley 7/2022 de 8 de abril de residuos y suelos contaminados para una economía circular".

Segons hem pogut saber, s'està treballant des del Govern espanyol per fer un canvi en aquesta norma que entraria en vigor a partir del mes de gener 2023. El que no sabem és si aquest canvi farà que es tornin a permetre les cremes com fins ara o només es permetrà la crema en determinats casos.

Una vegada estigui definida la nova norma us farem saber com queda, en quins casos es permeten les cremes i els requisits que calgui complir.





## Sequera

Com s'ha anat informant a través dels mitjans de comunicació, bona part del país esta en alerta o prealerta per la sequera.

El municipi de Cabanelles a dia d'avui no té problemes per abastir la població, no obstant, ens preocupa la falta de pluja que permetria la recàrrega dels aqüífers.

Des de l'Ajuntament fem una crida a la gent a fer un consum responsable de l'aigua.

## Grup de whatsapp "Comunicació Cabanelles"

Des del dia 23 de novembre ja som 100 persones al grup de whatsapp de comunicació. Això ens fa pensar que sembla una eina útil als veïns del poble.



Com hem anat dient en anteriors butlletins, si algú vol que l'afegim a aquest grup pot trucar a l'Ajuntament i li afegiran.

Per altra banda, recordem que qualsevol incidència pel que fa als horaris d'atenció al públic, i altres qüestions administratives, es dona a través de la aplicació mòbil EBando que us podeu descarregar al mòbil i seguir "Ajuntament de Cabanelles".

## Premi establiment històric al Mas Cucut de Queixàs

La Cambra de Comerç de Girona, el passat més de juliol va fer entrega de la distinció als Establiments històrics al restaurant Mas Cucut de Queixàs pels seus 50 anys d'història. Estem molt contents d'aquest reconeixement a un restaurant de referència de la zona com és el Mas Cucut de Queixàs.

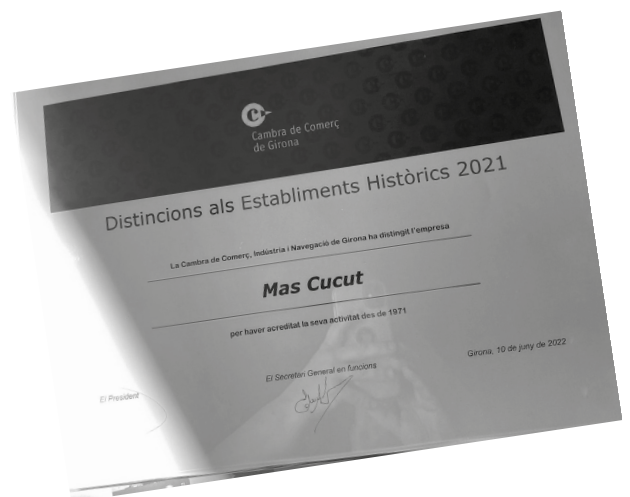

T. 972 565 498  
www.mayne.cat • taller@mayne.cat  
Ctra. N-260 · Km 41, Pol. Ind. La Timba  
17742 Avinyonet de Puigventós

RESTAURANT

**CAN ROCA**

D'ESPONELLÀ

17832 ESPONELLÀ - Tel. 972 59 70 12

*L'estètica*



Mòb.: 650 167 960 (Sandra)  
Hores convingudes

## Actuacions forestals

Voluntaris ADF han retirat diversos arbres caiguts. Actuacions dels dies 17 d'agost a la carretera de Banyoles i els Planells d'Espinavessa després del temporal, i a la carretera del Mont, el 3 de setembre.



Pista de Manol a Sant Miquel de la Cirera, arranjada amb maquinària. Falten alguns dissabtes de treball voluntari per donar-la per acabada.



També treballem en la millora de la visibilitat en alguns revolts de la carretera al Mont, GIP 5237.

## Fa 10 anys

El divendres 22 de juliol, a Vilanant, es van recordar els incendis de la Jonquera del 2012. L'acte va reunir bombers, ADF's i diferents administracions. Un voluntari va representar la nostra ADF.



## Pujada a Lliurona

Com és habitual, l'ADF ha estat present a la festa del Roser de Lliurona, portant taules i cadires pels veïns de Cabanelles. L'aplec, celebrat el 28 d'agost, reuneix una gran quantitat de gent.





### Canvis a la Federació

El divendres 2 de setembre a Vilamaniscle va tenir lloc l'assemblea general ordinària de la Federació ADF de l'Alt Empordà. Antoni Godoy, ADF Llançà, deixa el càrrec i entra la nova candidatura encapçalada per en Miquel Simón, ADF Ragavi. Molt sort a la nova junta.

### Petit foc

La tarda del 15 de setembre un petit conat d'incendi entre el torrent de la Cirera i Montcanut va alertar els bombers. Provocat per un llamp va ser apagat ràpidament. L'helicòpter va fer diversos viatges al punt d'aigua de Can Serra.

### Assemblea

Enguany celebrem l'assemblea general de la nostra ADF el 17 de desembre. Planejarem la propera campanya, també amb diversos voluntaris nous que han obtingut el carnet verd a la primavera.

**L'ofici forestal** resta gairebé desaparegut al nostre país. Com també la cultura forestal. En un territori amb un percentatge de bosc tant important, és un luxe viure d'esquena a aquesta font d'energia, fusta i llenya. Les comoditats del gas o l'electricitat fa ben poc que les gaudim, en comparació amb la nostra història recent. Només cal mirar fotografies de 3 o 4 generacions enrere, per veure que els nostres avis naixien i vivien sense llum a les nits ni calefacció a tota la casa. Es cuinava amb llenya o carbó i es feia vida al voltant del foc. Anar a fer llenya per cuinar i escalfar-se és una tradició perduda per pocs recordada. Costa veure valor als arbres i a les branques. Potser caldrà esperar que aquests combustibles que en diuen fòssils s'apugin de tal manera que no sigui viable el seu consum, per veure que, amb una mica de llenya seca també es pot escalfar aigua i menjar.



# Homenots

Si fem un llistat amb el nom i cognoms de totes les persones que vivim al nostre municipi, per ordre d'edat, la que tindrem davant de tot serà la Mercè Prujà i Ricart, la Mercè de Can Cullera. Aquesta dona quasi centenària, el proper 13 d'agost del 2023 portarà un segle a casa nostra.



## MERCÈ PRUJÀ RICART

**Avui som a la casa que va veure néixer els cinc germans del matrimoni Prujà i Ricart. M'espera la Ruth, la noia que fa deu anys que s'ha convertit en la seva companyia i en qui troba suport vital. Entrem al menjador i la trobo asseguda en una cadira, amb la finestra al darrera, aprofitant la llum d'aquest sol calent d'avui per llegir un llibre. L'atenció en la lectura i el desgast de l'oïda fa que no s'adoni que ja som al seu costat fins que aixequi la vista després d'un punt i apart en la lectura.**



### Després d'una fotografia, encetem la conversa al voltant de la taula.

De petita vaig anar a l'escola, primer a la de Cabanelles i després a la de Lladó. Quan vaig acabar d'estudiar me'n vaig anar a treballar una temporada a Can Noguer de Segueró, i els diumenges anava a ballar a Maià del Montcal, i va ser allà que ens vam conèixer amb en Joan, el que va ser el meu marit. Es deia Joan Vila Serradell, i ens vam casar el juliol de l'any 1941. Jo tenia disset anys, això que ens vam haver d'esperar a que ell acabés la "mili", que llavors en feien tres anys.



L'única temporada que no vaig viure en aquesta casa va ser després del casament, ens anàrem a viure a Lladó, a una casa que van comprar els meus sogres cap al Pujol, un xic més amunt, que en deien a Can Rovellat. Llavors aquí a casa hi havia el pare i una meva germana que, al cap de poc li va sortir un pretendent i es va casar molt aviat i se'n va anar a viure a Creixell. I vaig tornar a venir aquí i em vaig endur els sogres amb mi. El pare ja era mort, i de fet, la meva sogra hi va morir en aquesta casa. I el sogre tenia un fill que vivia a Manlleu, i el va venir a buscar i se'l va emportar perquè li deixés la casa.

En Joan treballava a bosc fins que varem venir a Can Cullera. Llavors ja treballava la terra. Fa quinze anys que és mort.



En aquella època, els diumenges eren igual que els dies entre setmana: cuidar el bestiar, anar cap al camp... perquè teníem vaques, pocs, pollastres, conills, teníem de tot... no podíem reposar mai, sempre hi havia alguna feina a fer.

Amb en Joan vam tenir cinc fills. Ara ja, la gran i el petit han mort. Els altres tres, la Montserrat viu a Lladó, la Carme a Serinyà, i el noi, en Lluís, a Vilabertran.



## Teniu nets?

Si... ui! Em penso que tinc set nets i vuit besnets.

**La Ruth m'explica que quan en Joan estava malalt va venir una noia a cuidar-lo, i quan aquest morí, la noia es quedà per fer-li companyia i ajudar-la a ella, però al cap d'un temps aquesta noia se'n tornà al seu país, a Bolívia i llavors en tingué unes altres fins que vingué la Ruth.**

## Com us trobeu, apart de la sordesa?

Be, molt bé! Si no fos perquè estic un xic sorda, de tot el demás estic de primera! De la vista estic molt be. Per llegir me les trec perquè hi lleigeixo millor. De fet les porto perquè l'ull esquerra està un xic cansat i tinc el voltant vermell, el metge em va dir que es veu que és de tant que m'hi faig. I amb les ulleres posades l'ull descansa. M'agrada molt llegir: llibres, llibrets, revistes, tot el que arreplego m'agrada de llegir.

## Li pregunto si tindria alguna fotografia d'anys enrere per comentar i amb un tres i no res vam tenir la taula plena.

Podem començar per aquesta que tinc penjada aquí a la paret, al costat de la finestra. És del dia que vaig fer noranta anys i ho vam celebrar tota la família. Els hi vaig pagar un dinar d'agraïment.

Aquesta és del casament de la Montserrat, amb el seu marit, en Joan i la seva mare. Van viure una temporada aquí. Fa tres o quatre anys es va morir el seu home. Ara és vídua. Ells vivien a Figueres, allà a Les Forques, però van comprar la casa de Lladó on ara hi viu ella, pensant en la seva filla, que treballava portant excursions de turistes, per si un dia volia parar que tingués una casa. I ara s'hi està la Montserrat, i la tinc més a prop. Mira, precisament dissabte em va venir a buscar i vaig viure tot el dia amb ella a Lladó, a casa seva. Com que la Ruth va haver d'anar a Figueres, ella em va venir a buscar i així no vaig estar sola en cap moment.

Mira: aquest és en Jaume, aquesta una besneta que viu a Manlleu, i aquesta una neboda de Perpinyà, filla d'una meva germana casada allà. Aquesta és la Carme amb una noia de Can Sau de Lladó. Aquestes de Lladó, aquestes de Serinyà... La Maria Rosa, la Carme i el seu marit, en Josep. Aquesta soc jo remenant el braser, i aquesta menant el bestiar...

**I de cop...**Mira, mira: aquesta és a Rio, Rio de Janeiro! Hi varem anar i aquest em va agafar i em varen fer una foto.



**PERE-PAU**  
Mòbil: 607 867 711  
FUSTERIA - EBENISTERIA  
i tot tipus de reparacions  
fusteriaperepau@gmail.com

HOTEL  
MASIA LA PALMA  
GASTRONOMIA & SPA



www.masialpalma.com  
972193137 - info@masialpalma.com  
Espinavessa - Girona



**VENDA DE LLENYA**  
info@bosquerols.cat  
636 900 179 / 617 110 628

## Com és que vareu anar a Rio?

Hi vivia un meu germà. Primer feia l'“estraperlo”, portava gent d'aquí cap a França, després se n'hi anà a viure. Treballava a les vinyes. S'estava a casa de la germana. Al cap d'un temps s'enrolà en un vaixell que anava cap a Amèrica i es quedà allà. Ara fa uns dotze anys que va morir.

Aquesta altra fotografia és a Saragossa, es veu el Pilar de fons. Aquest que porta barba és el meu fill, que em penso que hi feia la “mili”. Ara ja és mort. Tenia un problema, i és que bevia molt i un seu amic també feia com ell. Es movien per la zona de les Forques, cap a Figueres. I es va posar malalt i la beguda no hi va ajudar gaire. Va morir un dia 3 de gener, quan tenia 39 anys. Aquest era el petit.

La gran, la Maria Rosa va morir el dia de Sant Joan, ella en tenia cap a seixanta.

I aquesta soc jo quan tenia divuit anys: què te'n sembla? Me la va fer un fotògraf de Figueres. Aquí ja estava casada amb en Joan.



## Després de noranta nou anys, creieu que heu tingut una bona vida? La balança es decanta més per la felicitat o els mals moments?

Em preguntes si m'ha agradat de viure el que he viscut? Què em tocava fer! No m'han deixat triar. Vaja, ningú pot triar. Mira: fora una temporada que vaig viure a Lladó, sempre he viscut en aquesta casa de Can Cullera i no em queixo.

### D'on ve el nom de Can Cullera?

Doncs no ho sé. El que sí és que hi ha una altra casa al poble que en diuen a Can Cullera de Dalt, i aquesta és Can Cullera de Baix.

**Ara li tocarà a la Ruth tornar a endreçar aquest munt de fotografies que hem anat remenant sobre la taula.**

Sebastià.



## Enigmes núm 70 (la sol.lució)

1.- Abans que uns exploradors i científics confirmessin que l'Everest era el cim més alt del planeta, quin era el més alt? **L'Everest**

2.- Què és un invent utilitzat en algunes contrades del món que permet veure-hi a través de les parets? **La finestra**

3.- Pot un home casar-se amb la germana de la seva vídua? **No, perquè és mort**

4.- Ets conductor d'un autobús i portes 8 passatgers. A la parada 1 en reculls 12 i en baixen 4, a la segona en baixen 14 i en reculls 8, a la tercera en reculls 12 i en baixen 2, i a la darrera en baixen 20. Quants passatgers queden dins el bus i quin número de peu calça el conductor?  
**No en queda cap, i el número de peu és el mateix que el teu, perquè n'ets el conductor.**

5.- Aquest és difícil, ànims!: Dibuixa una M majúscula en un full de paper. I ara fes-hi tres ratlles rectes que la travessin de manera que dins els límits de la M hi hagin nou triangles que no es superposin. **M Una línia passa per les dues puntes de dalt, la segona per les tres puntes de baix i la tercera va en diagonal des d'una de les puntes exteriors de baix a la punta de dalt oposada.**

6.- Al comprar un llibre em diuen que val 20 euros més la meitat del seu preu. Quan em costa? **Em costa 40 euros**

## Posem a prova les nostres neurones!

1.- Quin número de dues xifres és igual al doble del producte d'aquestes?

2.- Dues persones miren el panorama des del Mont. Una de les persones és pare del fill de l'altra. Quina relació hi ha entre les dues?

3.- En una casa de dos pisos, en el primer pis hi ha tres interruptors de la llum i en segon una bombeta. Volem descobrir quin dels tres interruptors encén la bombeta però només podem pujar una vegada al segon pis per comprovar si la bombeta s'ha encès. Com ho podem fer? (No podem sortir de casa ni mirar la llum reflectida enlloc, l'única manera de comprovar-ho és pujant al pis de dalt.



4.- Quants rectangles hi ha en aquesta figura?

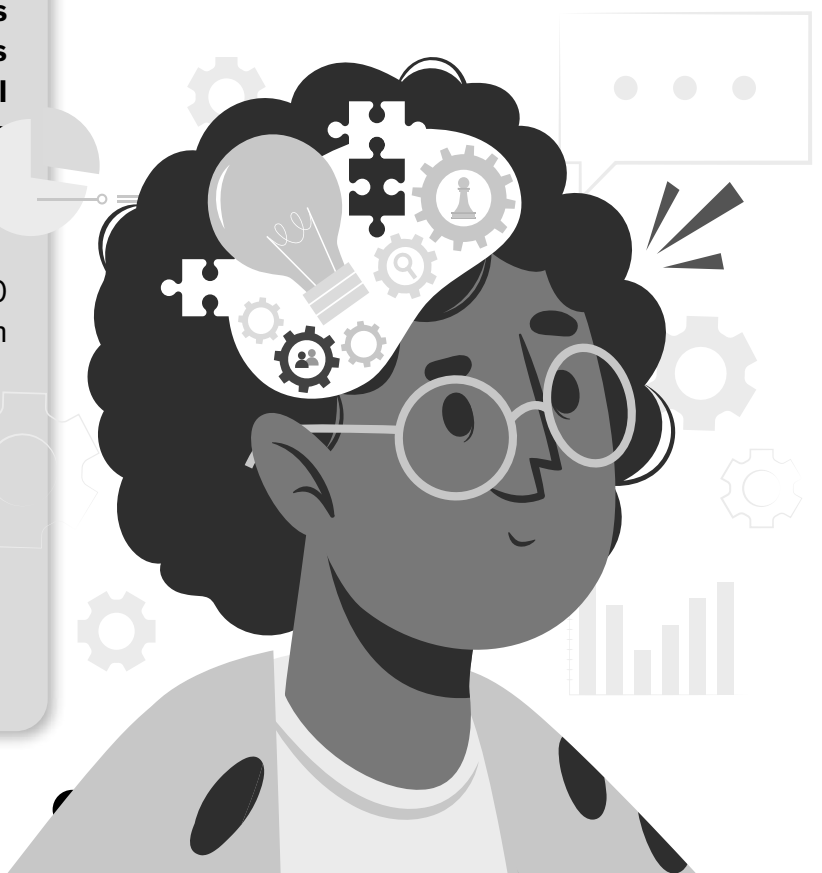
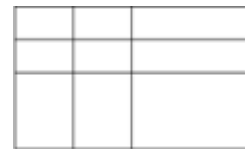

# GRÀFICA POBLACIÓ COMARCAL

De la memòria de l'any 2021 que es ha fet arribar l'Àrea de Benestar del Consell Comarcal de l'Alt Empordà, n'hem extret aquesta gràfica comentada que a continuació us exposem referent a la població de la comarca.

## 2. La comarca de l'Alt Empordà l'any 2021

L'any 2021 la comarca de l'Alt Empordà tenia registrats 143.762 habitants, amb una distribució per sexes equitativa. La població total de l'Alt Empordà, que des de l'any 2011 és manté estable, havia crescut notablement en els anys previs. En el període 2004-2021, s'ha registrat un creixement poblacional del 28%, molt per damunt del creixement de la població al conjunt de Catalunya en els mateixos anys, que ha estat del 14%. Aquest creixement de la població, però, sembla que s'estanca en els darrers anys coincidint amb l'esclat de la crisi econòmica de 2008 en què el procés migratori s'alenteix.

Gràfic 3: Població de l'Alt Empordà (2004-2021)

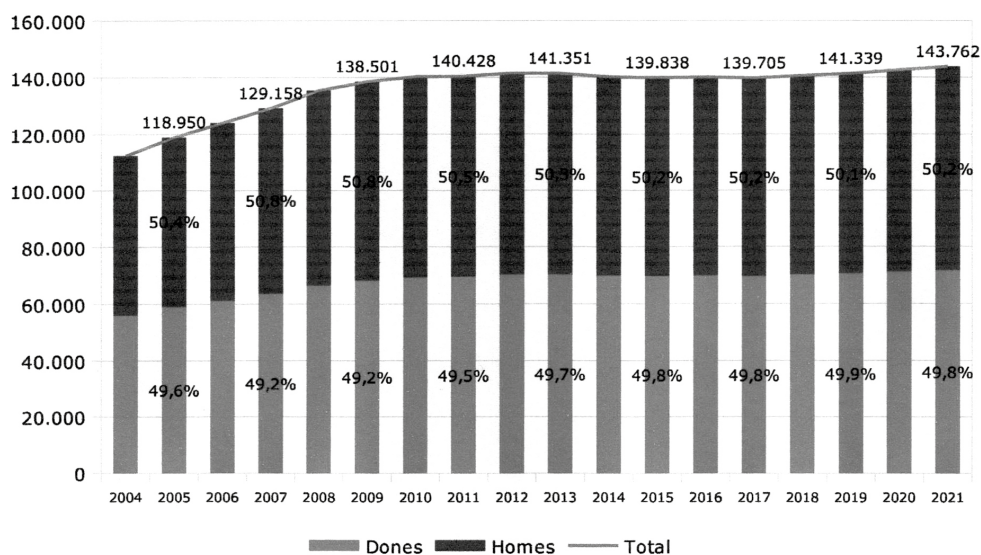

Font: Idescat (2021)

La societat altempordanesa és una societat diversa pel que fa a l'origen de la seva població. L'any 2021 hi conviuen persones de 50 nacionalitat diferents i s'hi parlaven aproximadament unes 205 llengües. Un 24,9% de la població de l'Alt Empordà té nacionalitat estrangera tot i que hi ha municipis en què aquest percentatge supera el 30% de la població. Aquest és el cas de Castelló d'Empúries (44%), Sant Pere Pescador (37%), La Jonquera (35%), L'Escala (31%) o Roses (30%). De les persones amb nacionalitat estrangera residents a la comarca, el 31% tenen nacionalitat marroquina, l'11% francesa, el 7% romanesa, el 4% hondurenya, el 3,4% senegalesa i el 3% alemanya.

Per grups d'edat, la població de la comarca l'any 2021 estava distribuïda de la manera següent: un 15,5% de la població era menor de 15 anys; el 65,7% de la població tenia entre 15-64 anys i un 18,7% de la població tenia més de 65 anys. Del total de població més gran de 65 anys, el 84% de la població de la comarca té entre 65-84 anys i el 16% de la població és major de 85 anys. Cal tenir en compte, però, que hi ha molts municipis de la comarca on els majors de 65 anys representen més del 25% del total de la seva població com és el cas de Portbou (34,1%), Colera (31,4%), Espolla (31%), Mollet de Peralada (29,9%), Cantallops (29,5%), Maçanet de Cabrenys (29%), Biure (27,5%), Darnius (27%), el Port de la Selva (26,8%), la Selva de Mar (26,4%), Vilamaniscle (26,3%), Pau (25,8%), Palau de Santa Eulàlia (25,2%), Boadella i les Escaules (25%) o la Vajol (25%).



25 DE NOVEMBRE

DIA INTERNACIONAL PER L'ERRADICACIÓ DE LA VIOLÈNCIA VERS LES DONES

25N  
Dia Internacional per  
a l'Eliminació de la Violència  
vers les Dones

900 900 120  
Contra les violències  
masclistes t'escoltem

SEGUIRIES  
FENT UNA  
COSA

QUE FERIEIX  
UNA ALTRA  
PERSONA?

Doncs en el sexe  
això encara passa

Per una nova cultura del consentiment  
#SiAIConsentiment

Generalitat  
de Catalunya

25N  
Dia Internacional per  
a l'Eliminació de la Violència  
vers les Dones

900 900 120  
Contra les violències  
masclistes t'escoltem

DECIDIRIES  
PER ALGÚ  
ALTRE

SENSE  
PREGUNTAR-LI  
PRIMER?

Doncs en el sexe  
això encara passa

Per una nova cultura del consentiment  
#SiAIConsentiment

Generalitat  
de Catalunya

25N  
Dia Internacional per  
a l'Eliminació de la Violència  
vers les Dones

900 900 120  
Contra les violències  
masclistes t'escoltem

INSISTIRIES  
UNA VEGADA  
I UNA ALTRA

DESPRÉS  
QUE T'HAGIN  
DIT NO?

Doncs en el sexe  
això encara passa

Per una nova cultura del consentiment  
#SiAIConsentiment

Generalitat  
de Catalunya

25N  
Dia Internacional per  
a l'Eliminació de la Violència  
vers les Dones

900 900 120  
Contra les violències  
masclistes t'escoltem

OI QUE QUAN  
ET DIUEN "NO"

NO ENTENS  
QUE T'HAN  
DIT "SÍ"?

Doncs en el sexe  
això encara passa

Per una nova cultura del consentiment  
#SiAIConsentiment

Generalitat  
de Catalunya

La Sala, l'espai social polivalent del nostre municipi ha tornat a obrir les portes a diari.

La Sara i l'Oriol han reobert l'espai de trobada que representa el bar del centre social i es proposen l'organització d'activitats variades per treure més rendiment del recurs municipal.

Fins ara en aquests darrers anys l'espai ha acollit i seguirà acollint les trobades socials i festives del municipi –festes locals, homenatge a la vellesa, presentacions,...- les trobades de gimnàstica de manteniment que setmanalment fan el grup de dones. Però en els darrers dies ja ha començat un grup que practica el ioga dos dies a la setmana i s'han fet algunes trobades festives per infants i grans.

Estan programats un mercat d'articles de segona mà i d'artesanía i algun concert musical.

Es tracta d'aprofitar aquest recurs municipal per tal de socialitzar-nos encara més. Fet que pot contribuir, en aquest municipi tant disseminat i obert, a sentir-nos més veïns –esperit de pertinença- i a sentir-nos mútuament més propers.





# BENESTAR VERSUS CREIXEMENT ?

La “Fàbrica del Sol” és un equipament d’educació ambiental promogut per l’Àrea d’Ecologia, Urbanisme i Mobilitat de l’Ajuntament de Barcelona que, per mitjà de la web [www.barcelona.cat](http://www.barcelona.cat) feia la reflexió que us transcrivim a continuació. Vistos els resultats que ens arriben de la cimera anomenada COP27 que s’ha clos recentment a Egipte, també la podríem fer arribar als seus integrants.

## **El creixement constant porta al benestar?**

“Sostenibilitat. El decreixement s’ha convertit en una necessitat per canviar els models econòmics actuals i fer així possible sostenir la vida a la Terra, un planeta de recursos finits.

El decreixement neix des de la crítica a l’imperatiu del creixement econòmic constant que demana el model capitalista per poder sostenir-se. De facto, no és possible pensar en un creixement il·limitat en un planeta de recursos finits. La idea de creixement és com un dogma o religió incontestable, donat que es dóna per fet que el creixement porta al benestar, quan la realitat ens ha ensenyat el contrari. El sistema econòmic-social en el qual vivim està provocant el canvi climàtic, l’elevada contaminació i la destrucció ambiental, així com l’increment de les desigualtats socials i d’oportunitats.

De tot això, es desprenen la necessitat i la urgència de cercar alternatives a nivell social i polític per arribar a una transformació radical vers la justícia ambiental i social.

El decreixement demana la reducció de la producció i el consum de béns materials per disminuir la despesa energètica a nivell mundial.

El decreixement explica que vivint de manera més senzilla i amb menys béns materials podem viure millor (simplicitat voluntària). El benestar no es relaciona amb la possessió de béns i la pujada dins l’escala social, sinó que es basa en la possibilitat de tenir més temps lliure per compartir i reforçar les relacions socials.

Així, esdevenen molt importants: la relocalització de l’economia i el consum just i de proximitat, la reducció i la reutilització dels materials, i, en definitiva, una democràcia participativa i més directa. El decreixement encoratja també un ritme de vida més lent i transports menys contaminants, evitant l’avió i el cotxe, i fent servir la bicicleta i el transport públic.”

Conclou amb aquesta proposta:

Ens cal treballar a tres bandes: el canvi d’estil de vida a nivell individual, els projectes col·lectius i el foment de polítiques que se centrin en la redistribució dels recursos i el benestar social enlloc del creixement del PIB.



# HOMENATGE A LA GENT GRAN DE CABANELLES

El passat diumenge dia 6 de novembre i al local de La Sala es va fer la tretzena edició de l'homenatge a la gent gran de Cabanelles. A partir de les dues del migdia vam gaudir d'un dinar de germanor, amenitzat a les postres pel músic francès/garrotxí Manelic de Pera, que amb la seva guitarra feu gala d'un variat repertori, des de passos dobles, valsos, havaneres, tangos, cançó popular i tradicional, "chanson francesa", etc.

Tot seguit i mentre menjàvem castanyes torrades el mag Fèlix Brunet ens feu passar una estona ben entretinguda.

Entre les dues actuacions, s'obsequià als jubilats assistents amb una sabonera artesanal, s'escolliren l'hereu i la pubilla d'engany, honor que recaigué en els nostres veïns Petra Pinstar i Jaume Planas.

També es féu un homenatge a la persona de més edat del municipi, la Sra Mercè Prujà i Ricart, de noranta-nou anys fets el passat mes d'agost.

